Giovedì 23 Dicembre 1982

STAMPA SERA

QUOTIDIANO D'INFORMAZIONI - TORINO, VIA MARENCO 32 - TEL. (011) 65.681 - CODICE DI AVVIAM. POSTALE 10126 - SPEDIZIONE IN ABBON. POSTALE (GRUPPO 1/70) - LIRE 400 (ARRETRATI IL DOPPIO)

I ragazzi di Biella rapiti lunedì sera

Tragico silenzio

■ BIELLA — Ancora silenzio sulla sorte dei fratelli Baù, rapiti lunedì sera nella loro villa di frazione Ronco, poche centinaia di metri sopra Biella. La madre e il padre di Filippo [illegible]imona stanno aspettando da tre giorni un segnale. L'attesa si fa spasmodica, mentre si avvicina il Natale

E' probabile che i rapitori ricorrano ad un amico della famiglia, per trattare.

Torino / La tragedia di via Tonello (sette i morti) ha radice camorristica

Ha piazzato la bomba scoppiata in anticipo?

VIA TONELLO, NOTTE SU MERCOLEDI': ALDO ARNONE RACCOLTO DAI SOCCORRITORI: PRIEBENTA VISTOSE USTIONI

ARNONE AL SUO PRIMO ARRESTO: 1° OTTOBRE 1978

■ TORINO — Una bomba. L'ipotesi più sinistra, avanzata già ieri trova altri riscontri: quindi, attentato del racket o vendetta nata nell'ambiente della malavita, forse degli spacciatori di droga. Le indagini avviate su questa pista dovrebbero già nelle prossime ore far luce sulla tragedia.

Piantonato in ospedale in stato di fermo è il presunto attentatore, Aldo Arnone, 24 anni, via Sansovino 15, precedenti per rapina e detenzione di esplosivi. E' grave per le ustioni di secondo grado riportate al torace, alle braccia, al volto e al cuoio capelluto. L'esplosione l'avrebbe investito poco dopo l'accensione della miccia all'interno del minimarket di via Tonello di cui avrebbe forzato l'ingresso posteriore. Il giovane, calcolata male la lunghezza dell'innesco, sarebbe stato sorpreso quando era ancora nel cortile interno dello stabile. I soccorritori l'hanno raccolto svenuto.

fz
STUDIO COMMERCIALE IMMOBILIARE ZANONCELLI
CESSIONI · RILIEVI AZIENDE NEGOZI · VOLTURE · COMPRA VENDITA IMMOBILI · FRAZIONAMENTI
10128 TORINO · VIA GENO 51 4
Tel. 500473/501889/581694/[illegible]760

GIOVEDI' 23 DICEMBRE - ANNO 114 - NUMERO 327

L'ODORE DI ZOLFO DELLA BOMBA

E' stato il racket - Precise le testimonianze delle persone uscite subito dopo lo scoppio dal bar dell'angolo - I tecnici dell'Italgas avevano escluso l'ipotesi di una fuga di metano - Poi le ferite e le ustioni sul corpo di Arnone hanno dissipato i dubbi

Troppe testimonianze di persone uscite subito dopo lo scoppio dal bar all'angolo di via Tonello con corso Casale erano state precise: «*Abbiamo sentito puzza di zolfo dal polverone che si stava sollevando dalle macerie*». E' stata la prima traccia per pensare ad un attentato effettuato con una bomba e non ad una disgrazia dovuta al crollo di vecchi pavimenti o ad una scintilla in un ambiente saturo di gas. Anzi l'odore caratteristico del metano i primi soccorritori giunti pochi minuti dopo il dramma non l'hanno mai avvertito.

Gli stessi tecnici dell'Italgas portatisi sul posto già nella notte di ieri sono sempre apparsi molto sicuri nel dichiarare che la deflagrazione non poteva essere imputata al metano: «*Per due ragioni. Abbiamo controllato le condutture fin dove rimane traccia e sono perfettamente in ordine. E poi lo scoppio in un appartamento saturo di gas si propaga orizzontalmente, non verticalmente distruggendo quattro piani. Anche se il palazzo era vecchio il boato avrebbe dovuto sbriciolare i vetri delle finestre e propagarsi verso la strada ed il cortile. Il caseggiato, oltre ad avere l'interno sventrato, ha invece la facciata verso la strada ormai inesistente e quella verso il cortile quasi in ordine. Ci sono ancora i vasi di fiori sui balconi. Non può essere stato il metano*».

I tecnici avevano ragione ed i sospetti sono stati resi quasi certezza quando alle Molinette la polizia ieri mattina ha sentito la testimonianza del professor Ferraris che per primo ha curato Aldo Arnone, 24 anni, via Sansovino 15, giunto con gli altri feriti, ma con un tipo di lesioni assolutamente diverse. Dice il professore: «*Il giovane aveva lesioni alle mani sul tipo di quelle provocate dai fuochi artificiali o roba del genere. Inoltre l'odore di polvere per preparare i mortaretti si sentiva lontano metri. Abbiamo provveduto alle prime cure e poi l'abbiamo inoltrato al reparto grandi ustionati al Cto perché presentava ustioni al cuoio capelluto ed al torace*».

Aldo Arnone abita dall'altra parte della città e quindi era anche abbastanza strano che transitasse proprio da quelle parti al momento dello scoppio. Tuttavia l'ipotesi dell'attentato ha stentato a prendere piede tra gli inquirenti: in un certo senso mancava il movente. Pur essendo noto che il minimarket epicentro dell'esplosione aveva ricevuto in passato minacce, e pur aleggiando nella zona storie di racket e di droga, sembrava impossibile che per un attentato si usasse una bomba tanto potente da distruggere un caseggiato e provocare una strage.

Inoltre il candelotto di dinamite di solito si pone fuori del negozio, a fianco della porta d'ingresso, mentre in via Tonello la bomba, se di bomba si trattava, era stata collocata proprio in mezzo al negozio sotto il centro del palazzo. Gli inquirenti hanno deciso di attendere, per passare all'azione, che i vigili del fuoco finissero lo sgombero delle macerie. La conferma quasi matematica dell'attentato è giunta nel tardo pomeriggio: il tipico «fornello» provocato dall'esplosivo è apparso a tre metri dalla porta del retro del minimarket.

Inevitabile ormai il collegamento con Aldo Arnone, pregiudicato per rapina: avrebbe sfondato la porta del retro, posto una bomba confezionata artigianalmente, ma egualmente terrificante, nel centro del negozio per causare più danni possibili ai proprietari Pino D'Amuri (che avrebbe un fratello, Cosimo, con una lunga serie di precedenti) ed Eliseo Decubellis, e poi dato fuoco alla miccia.

Proprio la lunghezza dell'innesco dovrebbe aver perso l'Arnone. L'esplosione è probabilmente avvenuta prima che lui riuscisse ad allontanarsi e fuggire attraverso il portone raggiungendolo quando era appena balzato nel cortile interno. Quando i soccorritori si sono messi all'opera l'hanno rinvenuto in stato di choc e gemente: è grave e sinora non ha parlato. I suoi vestiti ieri sera sono stati inviati in aereo a Roma al laboratorio centrale della polizia scientifica: l'esame degli abiti con i più moderni mezzi dovrebbe specificare che tipo di esplosivo è stato adoperato per confezionare la bomba. Probabilmente le analisi chimiche dovrebbero esser pronte nella stessa serata di oggi data l'urgenza e l'importanza del caso.

Mentre ieri sera i magistrati procedevano all'interrogatorio dei proprietari del minimarket, del fratello di Aldo Arnone, Roberto, 29 anni, e di una ragazza amica del ferito (sembra che in un primo tempo il fratello Roberto avesse affermato che Aldo nelle ore cruciali era con una ragazza) le 22 famiglie che hanno dovuto abbandonare gli stabili attigui a quelli distrutti sono state ospitate in albergo a cura del Comune. Una decina appena potranno rientrare nei loro appartamenti rimessi in sesto dagli operai tra pochi giorni.

Stamane il sostituto procuratore della Repubblica dottor Rizzo che conduce e coordina l'indagine si recherà per un sopralluogo alla luce del giorno in via Tonello. Si tratta di esaminare ancora una volta il «fornello», poi i risultati dell'inchiesta dovrebbero essere formalizzati ed i mandati di cattura spiccati. Aldo Arnone è comunque già piantonato in ospedale.

Marco Vaglietti

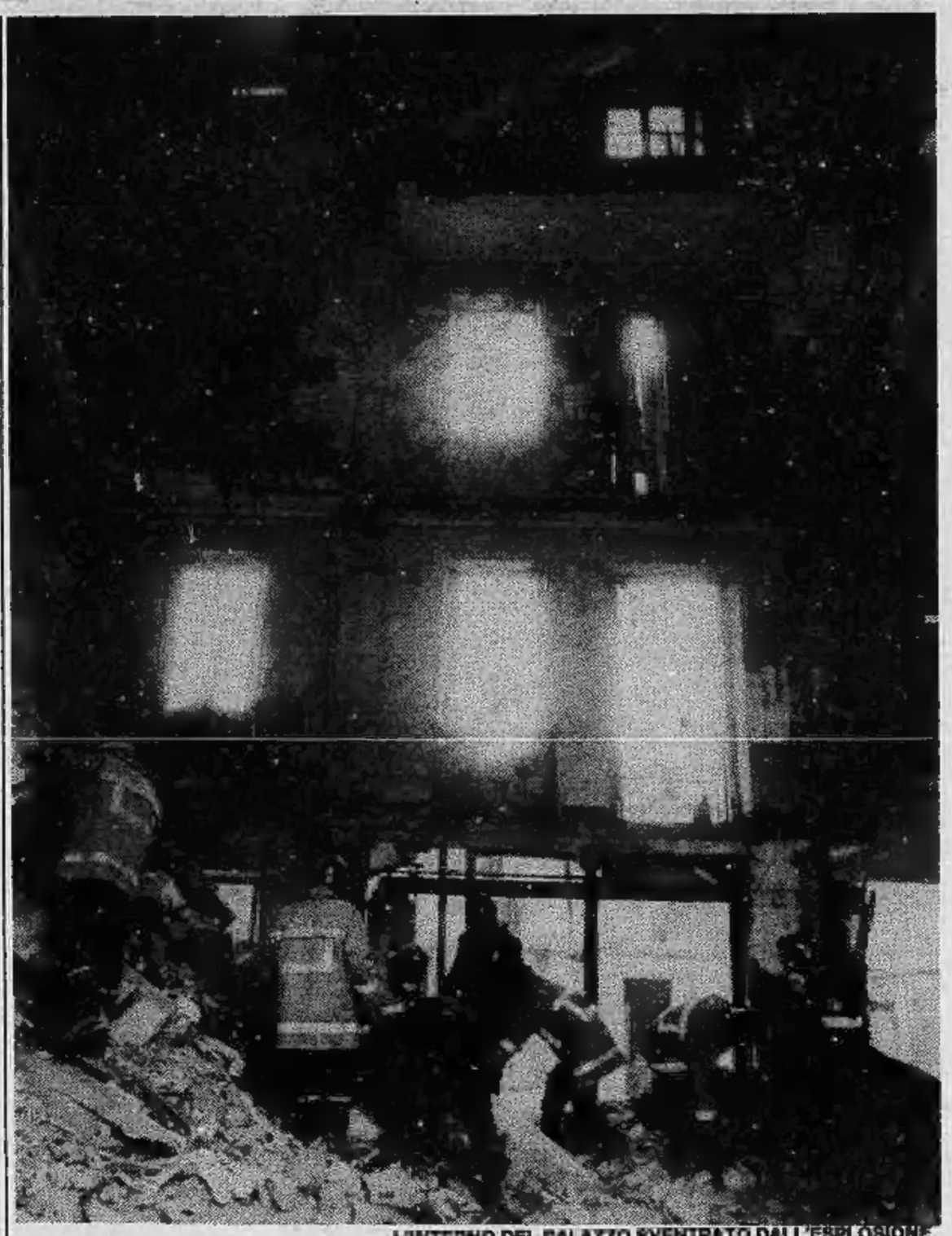

L'INTERNO DEL PALAZZO SVENTRATO DALL'ESPLOSIONE

Rapinatore a 18 anni, è diventato «bombarolo»?

La carriera di Aldo Arnone, giovane di barriera, fermato sei anni fa dopo tre colpi negli uffici postali ed oggi sospettato di strage

Adesso Aldo Arnone è di nuovo alla ribalta della cronaca. Lo hanno trovato sanguinante, a terra, a pochi passi dal luogo dell'esplosione che ha distrutto una casa e ucciso sette persone. Lo hanno portato in ospedale e sulle prime sembrava fosse soltanto un testimone, molto, troppo «ravvicinato». Ma, con il passare delle ore, le cose hanno cambiato aspetto. In questura hanno accertato che Aldo Arnone non era un nome poi così «sconosciuto».

Si è andati a cercare in archivio il suo fascicolo ed immediatamente ci si è resi conto che qualcosa poteva cambiare, nella ricostruzione dei fatti. Oltre ai precedenti per rapina, infatti, ecco saltar fuori anche una «detenzione abusiva di esplosivi». Collegare questa circostanza con l'esplosione che ha devastato il palazzotto di via Tonello è stata cosa abbastanza semplice.

In effetti il magistrato ha deciso di cautelarsi contro ogni possibile sorpresa ed ha ordinato il fermo del giovane Arnone. Un pato di poliziotti si sono piazzati davanti alla porta del centro ustionati del Cto e da quel momento l'esplosione che ha sconvolto Torino, la sciagura più grave che la città ricordi, ha avuto un'etichetta precisa: attentato.

VIGILI DEL FUOCO PORTANO VIA GLI ELETTRODOMESTICI DALLA CASA CROLLATA

Adesso Aldo Arnone, ragazzo di barriera, cresciuto con in mano la pistola e con la violenza appiccicata addosso, vede profilarsi all'orizzonte un'accusa che, se confermata, ha un solo epilogo. L'accusa è «strage». L'epilogo: «ergastolo».

Aldo Arnone, piantonato al Cto con il volto e la parte anteriore del corpo ustionati da piaghe di secondo grado. Non è gravissimo, può parlare, anche se le sue frasi sono fatte di mezzi silenzi e mezze verità. Tanto che il giudice che coordina le indagini, dott. Rizzo, ha ordinato per lui il fermo giudiziario.

Non è la prima volta che il giovane, che ha 24 anni, ha a che fare con magistrati e poliziotti. Nel 1976, ancora diciottenne, era stato fermato per una rapina, anzi, prima ancora di commetterla.

Stavano, i due, davanti ad un ufficio postale, nei pressi della stazione Dora. Su una «Mini», insieme con un'altra persona rimasta sconosciuta, hanno risposto accelerando alla disperata all'«alt» imposto da una pattuglia della volante che li aveva incrociati ed era rimasta insospettita dal loro atteggiamento.

Un inseguimento folle, fra il traffico delle 13, fino a che la «pantera» della polizia era riuscita a bloccare la piccola, ma veloce utilitaria. In via Pinerolo i tre hanno tentato di fuggire a piedi, uno c'è riuscito, Aldo Arnone e il suo complice Antonio Cancellaro erano stati presi. Hanno ammesso di aver avuto intenzione di rapinare l'ufficio postale di via Parella. L'Arnone, con atteggiamento spavaldo, riferiscono le cronache di quei giorni, aveva confessato di aver rapinato anche le poste di Venaria, qualche tempo prima, e quelle di via Claviere.

«HO VISTO LA MORTE IN FACCIA»

Anna Maria Vicario sepolta viva per cinque ore racconta la sua drammatica avventura - «Credevo fosse il terremoto, il peso che avevo sulla schiena era grande, urlavo, ma nessuno mi rispondeva» - Poi finalmente la mano di quel vigile del fuoco

Anna Maria Vicario è l'unica superstite, di tutti coloro che sono rimasti sotto le macerie della casa crollata in via Tonello. I vigili del fuoco sono riusciti ad estrarla alle 4,40 dopo 5 ore in condizioni fisiche abbastanza buone. I medici delle Molinette hanno detto che guarirà in una quindicina di giorni.

Nel letto della stanza delle Molinette in cui tenta di riposare appare ancora sconvolta per il dramma che ha vissuto. Ma parla volentieri e racconta quel che ha provato: «*Ero davanti al televisore. Ho sentito l'esplosione poi ho perso la sensazione di tutto. Credo di ricordare di essere precipitata verso il basso, perché ho avuto la sensazione di vuoto attorno e sotto me. Non ne sono comunque certa perché sono svenuta subito. Mi sono svegliata sotto le macerie, non so dopo quanto tempo*».

A questo punto del racconto delle lacrime affiorano sul volto di Anna Vicario, ha già saputo (i medici sono stati costretti alla fine a dirglielo) che la nipotina Ivana, di 17 mesi, e la sorella Jolanda sono morte. Bisogna farle delle domande perché prosegua il racconto.

Che cosa ha provato quando si è svegliata al buio e sotto le macerie?

«*All'inizio, non appena ho ripreso conoscenza, credevo di sognare, ho chiamato la mia bimba e mio marito e allora mi sono resa conto che non era un sogno, un brutto sogno. Non sapevo cosa era accaduto, ho pensato al terremoto, ma non ne ero certa. Ho visto la morte in faccia*».

Quando ha avuto la sensazione di esser salvata?

«*Nella notte dopo aver tentato di muovermi senza riuscirci, anzi il peso che avevo sulla schiena era sempre più grande, ho sentito dei rumori e delle urla. Ho urlato anch'io, ma nessuno mi sentiva e mi dava risposta. E' questa la cosa che mi sconvolgeva di più. Il timore che non arrivassero mai a me perché non mi sentivano. Per quel che sapevo io potevano anche esser crollate altre case attorno o tutta la città. Ho continuato a gridare, ma proprio non mi sentivano. Mi sembrava di impazzire, le forze mi stavano abbandonando. Anche respirare, man mano che passava il tempo, mi riusciva più difficile*».

LA PROFONDA VORAGINE PROVOCATA DALLA BOMBA NELL'EDIFICIO DI VIA TONELLO

Poi finalmente alle 4,40 i vigili del fuoco, dopo 5 ore di lavoro forsennato effettuato più che altro con le mani, sono giunti a lei. Prima è emersa una mano di Anna Vicario ed un pompiere l'ha afferrata per sentire se era ancora calda e c'era speranza di vita.

Anche la donna ricorda quell'attimo: «*Ho afferrato con le ultime forze che mi restavano la mano che aveva afferrato la mia. L'ho tenuta stretta non so per quanto tempo. Ho cercato di tirare per aiutare quelli che scavavano attorno a me per farmi uscire, ma non ci sono riuscita. Qualcuno quando mi hanno scoperto il capo mi ha lavato la faccia e forse pulito un po' la bocca. Ho cominciato a respirare meglio. Alla fine mi hanno alzata di peso. Ho capito di esser salva ma non sono più riuscita a guardarmi attorno per vedere se era accaduto il terremoto o cosa. Mi sono lasciata andare con la sensazione di esser salva e basta. E' in ospedale che mi è venuto in mente della bambina e di mia sorella e ho cominciato a chiedere. L'ho capito che tutti facevano finta di niente e non mi rispondevano*».

Anna Vicario scoppia nuovamente a piangere ed il suo corpo già provato si riempie ancora una volta di sussulti. Impossibile disturbarla di più. **m. v.**

Mezza città ha sobbalzato

IN QUASI TUTTA LA CITTA' S'E' SENTITA LA VIOLENTA ESPLOSIONE CHE HA FATTO CROLLARE L'EDIFICIO DI VIA TONELLO. «COME SE CI FOSSE STATO IL TERREMOTO» HA DETTO UNA DELLE VITTIME

Sette morti Dieci feriti

SONO SETTE LE PERSONE MORTE: Jolanda Vicario, 24 anni; Ivana Potenza, 17 mesi; Luigino Salvatore, 11 anni; Ferdinando Salvatore, 51 anni; Angela Galasso in Salvatore, 44 anni; Maria Girardi vedova Ghiotto, 68 anni; Clara Lalli, 62 anni.

I FERITI. Alle Molinette: Romualdo Rossi, 36 anni, di Pisa, guaribile in 4 giorni; Luigia Cora Rossi, 33 anni, 4 giorni; Vincenzo Lalli, 67 anni, 30 giorni; Francesco Incalza, 37 anni, 30 giorni; Anna Maria Vicario, 23 anni, prognosi riservata; Francesco Potenza, 26 anni, 6 giorni.

All'Astanteria Martini: Sabina Focarazzo, 71 anni, 2 giorni; Felicina Focarazzo, 33 anni, 40 giorni; Claudia Incalza, 7 anni, 4 giorni.

Al Centro traumatologico: Aldo Arnone, 24 anni, prognosi riservata.

Il magistrato ha ispezionato la voragine dell'esplosione

Il sopralluogo stamane - Ventidue le famiglie rimaste senza casa

Il sostituto procuratore Rizzo ha fatto un sopralluogo stamattina tra le macerie della casa sventrata di via Tonello quasi angolo corso Casale. Ha girato a lungo, soffermandosi in particolare sul cratere, largo circa due metri, profondo 70-80 centimetri, che si presume sia stato provocato dalla rudimentale bomba che ha provocato la tragedia. Il magistrato era accompagnato da tecnici del genio civile e dei vigili del fuoco e, raccolte testimonianze, valutazioni, deduzioni dei tecnici, stabilirà in che direzione indirizzare le indagini.

Intanto è stato fatto un censimento dei senza tetto: sono 22 le famiglie finite in mezzo alla strada, per un totale di 48 persone. Solo una persona ha accettato di trasferirsi momentaneamente in albergo a spese del Comune; tutti gli altri hanno preferito cercare ospitalità presso amici e parenti. Ieri mattina la giunta municipale si è riunita in seduta straordinaria ed ha stanziato subito cento milioni per i primi interventi.

«Con una parte dei fondi — *ha detto il sindaco Novelli* — daremo un primo contributo alle famiglie; a ciascuno andranno da 500 mila lire a un milione. Nove nuclei familiari potranno rientrare nelle loro case entro pochi giorni, una volta finiti i lavori di controllo sulle strutture, e appena i tecnici confermeranno l'agibilità degli appartamenti risparmiati dal crollo». *Per le altre tredici famiglie il Comune ha messo a disposizione altrettanti alloggi negli stabili di via Bologna 74; sistemazione che presumibilmente durerà per tutto il 1983.*

IL CORPO DI UNA DELLE VITTIME APPENA ESTRATTO

Alla riunione di ieri a Palazzo Civico, presenti gli inquilini, il sindaco, l'assessore Vindigni e il vice segretario comunale Vittorio Prandi che coordina gli interventi, c'era anche il proprietario dello stabile disastrato, Francesco Allamano, 66 anni, un agricoltore in pensione di Buttigliera d'Asti che divide la proprietà con quattro fratelli. Ha solo detto di avere la coscienza a posto, nel senso che la casa non è crollata per cause imputabili a cattiva manutenzione o altro. Per il resto, ha detto, ci penserà l'assicurazione.

Passata l'emergenza, le famiglie sopravvissute alla terribile esperienza, che ha ricordato ai più anziani i periodi dei bombardamenti dell'ultima guerra, hanno chiesto alle autorità come fare per recuperare masserizie e oggetti personali. Per ora non se ne parla, per non correre il rischio di nuovi crolli. La casa è stata completamente transennata e piantonata giorno e notte da polizia e carabinieri, per evitare l'ingresso agli imprudenti, ma anche a eventuali sciacalli.

Solo chi abitava nella parte che guarda corso Casale, meno colpita dallo scoppio, ha avuto il permesso di recuperare gli oggetti più importanti e più strettamente necessari per tirare avanti. Ieri pomeriggio con mille precauzioni hanno salito le scale col fiato sospeso per prendere il minimo indispensabile. Più tardi, alle 18, nella sede del Consiglio di Circoscrizione è stato fatto un primo consuntivo dei danni che sono stati quantificati in 500 milioni circa per lo stabile crollato e 50 milioni per i danni indotti alle case vicine.

Silenzio dei banditi a oltre 60 ore dal sequestro dei due ragazzi di Biella

SARA' UN AMICO DI FAMIGLIA A TRATTARE CON I RAPITORI?

Forse i sequestratori si faranno vivi con qualcuno vicino ai coniugi Baù: i telefoni di casa e dell'ufficio del commercialista sono sotto controllo - Non trova credito l'ipotesi del congelamento dei beni - Il sequestro una vendetta di nemici?

FILIPPO E SIMONA BAU' CON LA MADRE MONICA

DAL NOSTRO INVIATO SPECIALE

BIELLA — Sul calendario c'è scritto «fra sei giorni è Natale» e, qualche riga più sotto, «viva le vacanze». Ma l'albero odoroso di resina non ha luci colorate e non c'è aria di festa nella villa sulla collina. Dopo aver ascoltato domande e sussurrato risposte per quarantotto ore, Camillo Baù e sua moglie Milena sono crollati: un sonno agitato, fra le prime ore di ieri e il mezzogiorno, poi il silenzio. Non un «silenzio stampa». Solo silenzio.

E' la stanchezza delle parole, che viene su, che invade la mente e le labbra. E' la voglia di ripiegarsi su se stessi e pensare, chiedersi aiuto l'un l'altro. Per Milena e Camillo Baù questa è la prova più dura.

Si conoscevano da bambini, lui è stato in pratica cresciuto dai genitori di lei quando, piccolissimo ancora, perse i propri. La giovinezza insieme, i sogni insieme e, vent'anni fa, il matrimonio. E i bambini. Prima Filippo, poi Simona. E il lavoro di lui, duro, paziente, teso ad inseguire per sé e per i suoi un benessere che oggi la casa sulla collina simboleggia fin troppo chiaramente.

Una casa bella, non lussuosa. Cercata con il lavoro, dieci, dodici, sedici ore di lavoro. E tutta la gavetta: nelle assicurazioni, nella ditta di trasporti, all'Associazione commercianti di Biella. Fino allo studio da commercialista in centro, nato dagli studi nei corsi serali, dal diploma di ragioniere, dalla volontà assoluta di riuscire. Prima in società con un collega, poi, finalmente, da solo. Pier Camillo Baù, commercialista. E bravo, anche. Ricercato da una clientela fatta di piccole e medie aziende, quelle che hanno i problemi più difficili da risolvere, quelle che ti cercano a tutte le ore e tutte le ore devi esserci.

Da questa realtà di lavoro nasce il benessere dei Baù. Un benessere che non può essere in nessun caso definito «ricchezza». Ricchezza è un'altra cosa, la stessa Biella ne porta esempi illustri molto. I Baù stanno bene, sono una coppia unita, hanno due ragazzi come tanti, bravi a scuola, vivaci quel che basta, bene in salute, allegri e senza troppi pensieri. «Viva le vacanze», scrive Simona, e non sa che per lei cominceranno, drammaticamente, ben prima del 23 dicembre che lei ha segnato sul calendario.

Cominceranno una sera con la televisione accesa a snocciolare le allegrie americane di «Happy day», con sua madre che esce a posare uno strofinaccio, che si vede, come sbucati dal niente, volare addosso quattro banditi. Cominceranno con la paura e l'odore aspro dell'etere schiacciato sulla faccia, con il dolore d'un ago da iniezioni nella pelle, con il cerotto spianato sulla bocca e attorno ai polsi. Per lei, Simona Baù; e per suo fratello Filippo le vacanze prendono il colore del terrore.

Per sua madre la tinta cupa dell'angoscia, dell'attesa d'una parola che non arriva mai. Da quella sera fatale, da quel crepuscolo di lunedì, il telefono ha squillato mille volte. Non una sola per sciogliere quel nodo d'ansia che stringe alla gola e che non lascia pensare. Milena Baù o suo marito all'apparecchio, polizia e carabinieri in centrale ad ascoltare, aspettano da tre giorni per niente. Ed è possibile che continuino in questo attendere senza fine; è possibile che i rapitori telefonino dopo Natale, ad accrescere lacrime e pianto, davanti a quell'albero senza luci.

E' possibile, anche, che non telefonino affatto. Potrebbero scegliere, altri prima di loro l'hanno provato, la strada più lunga, ma più sicura: chiamare a casa d'un amico di famiglia, crearsi un «mediatore» inaspettato, il cui telefono sia, almeno per le prime battute, libero da ogni sorveglianza. Più difficile pare, almeno in avvio di trattativa, il contatto diretto con l'avvocato Chiolino, che la famiglia Baù ha vicino in questi giorni.

L'avvocato è, in qualche modo, nell'orbita delle indagini, ai banditi serve uno al di sopra di ogni sospetto. Uno che, all'occorrenza, tenti anche di eludere le inevitabili misure restrittive che vengono poste, generalmente, al pagamento di ogni sequestro. A Biella si parlava, già ieri, ma anche questa mattina, di blocco dei beni dei Baù. In questo caso la figura del mediatore diventerebbe importantissima, come *trait d'union* fra la famiglia e i banditi.

L'ipotesi di un «congelamento» dei beni, però, non trova molto credito fra chi conosce la situazione economica di Camillo Baù. «Non è certamente povero — dicono gli amici — ma non dispone di capitali liquidi in misura tale da rendere plausibile un sequestro in banca da parte del magistrato. Fondamentalmente, se si esclude la casa, i milioni sono ben pochi».

E questo lo ha sempre detto lo stesso commercialista, fin dal primo momento: «Sono disposto a vendermi anche la casa, ma più di tanto non posso fare». Una villa che, messa in vendita con calma, potrebbe fruttare anche tre o quattrocento milioni, ma che «alienata» con l'angoscia di riavere i propri figli, potrebbe rendere anche molto meno, forse meno della metà.

Tutte queste cose i rapitori dovrebbero saperle bene, hanno spesso dimostrato di conoscere le realtà patrimoniali delle loro vittime meglio dello stesso fisco. Ma in codesta circostanza pare proprio abbiano preso un abbaglio. Ed è questo che procura qualche grattacapo al vicequestore dott. Natale, che coordina l'indagine. Nessuno vuol dirlo apertamente, ma c'è diffuso il timore che potrebbe nascere qualche difficoltà imprevista, che non tutto si svolgerà secondo il cliché ormai classico dei sequestri di persona. Alcuni elementi lasciano perplessi.

Due ostaggi invece di uno. Non bastava forse la bimba, più piccola e più controllabile. Perché prendere anche il fratello? La scelta della data. Proprio sotto Natale, come mai? Si fa strada l'ipotesi di un sequestro-lampo, un riscatto di poche centinaia di milioni e una restituzione fulminea degli ostaggi.

Ma affiora, malcelata, respinta, ma c'è, un'altra idea: e se non fosse un semplice sequestro a scopo di estorsione? Nella vita di Camillo Baù non ci sono episodi che presentino lati oscuri. Nulla che lasci pensare a possibili vendette. Ma gli inquirenti non trascurano niente. A volte, succede, ci si creano nemici semplicemente facendo con coscienza il proprio lavoro. Nemici tanto feroci da vendicarsi così? Conferme e smentite non hanno ancora ragioni alle spalle. Risponderanno i giorni prossimi, giorni d'angoscia per due che dormono poco, nella casa sulla collina.

Mauro Benedetti

Il racket da anni taglieggia i biellesi «bene»

Il sequestro Baù è il primo nella zona - Ma sono frequenti le denunce per tentata estorsione

BIELLA — *Il rapimento di Filippo e Simona Baù, figli di un commercialista e di una insegnante (sono studenti e hanno rispettivamente 16 e 12 anni), è il primo nel Biellese. Circa quindici giorni fa c'è stato, ad onor del vero, un episodio che sul piano strettamente giudiziario è definito un «sequestro di persona a scopo di estorsione», ma di importanza assai minore, rispetto a quanto è poi accaduto alla famiglia Baù.*

Un gruppetto di «balordi» sui vent'anni, arrestati dopo poche ore, hanno caricato di peso su un'auto un coetaneo, lo hanno portato in un luogo isolato e dopo averlo tempestato di botte gli hanno imposto di consegnare 200 mila lire.

Curioso il movente: il ragazzo aveva venduto loro, invece che una compressa di hashish, mezzo dado per fare il brodo. Processati «per direttissima», sono stati condannati a un anno e mezzo di reclusione.

Nell'archivio del cronista ci sono invece vari tentativi di estorsione, compiuti in epoche diverse, nell'ultimo decennio, e tutti sventati per il coraggioso atteggiamento delle vittime designate, o di persone loro vicine. L'episodio più clamoroso ebbe per protagonista l'industriale tessile Emilio Falco, esponente di spicco della nuova generazione imprenditoriale. Ne fu promotore un pregiudicato in «soggiorno obbligato», che agì con la complicità di varie altre persone.

Il rapimento era però soltanto allo stato di minaccia: se non fosse stata pagata una determinata somma, in verità assai modesta e per di più «trattabile» e pagabile a rate, la «banda» avrebbe sequestrato uno dei figli di Falco. Un amico dell'industriale si sentì in dovere di avvisare i carabinieri, che colsero sul fatto l'«esattore» della prima rata e contemporaneamente arrestarono le altre persone coinvolte nella vicenda.

In un'altra occasione, due giovani tentarono, anch'essi senza esito, di estorcere denaro a persone facoltose con un sistema macabro: minacciavano infatti di far saltare in aria, con cariche di esplosivo, la loro tomba di famiglia. Uno di essi venne sorpreso nella cabina telefonica usata per concordare la consegna del denaro e un'ora dopo finì in carcere anche il suo complice.

E' però assai diffuso il convincimento che nel Biellese non ci siano stati rapimenti prima del caso Baù, perché è più facile ottenere dalle vittime designate somme di denaro, anche di notevole entità, in cambio di adeguata «protezione antisequestro».

E' poi da rilevare anche il fatto che non poche persone facoltose hanno preso le opportune cautele per ridurre al minimo il rischio di essere appunto rapite.

La vicenda che ha gettato nell'angoscia i genitori dei due ragazzi, Pier Camillo Baù, di 48 anni, e Milena Fistarol, di 44, presenta diverse anomalie. Sorprende, in particolare, la macchinosa messa in scena, complicata tra l'altro da una iniezione di sonnifero alla quale è stata sottoposta la madre dei ragazzi, per di più legata e imbavagliata.

Per immobilizzarla sarebbe stato sufficiente il ricorso al bavaglio e alle funicelle. E ancora: perché sono stati rapiti entrambi i ragazzi, con aggravio delle difficoltà logistiche, per i rapitori? Ha infine rilevanza il fatto che la famiglia Baù non è certamente ai primi posti, nella graduatoria dei biellesi facoltosi.

Pietro Minoli

Liberali, cattolici, socialisti nei giornali vercellesi fra Ottocento e Novecento

- Il giornalismo vercellese ha una storia lunga 181 anni che vede anche la presenza di un quotidiano, «La Nuova Vercelli» che uscì per dieci anni fra 1880 e 1890
- Le lotte politiche sostenute dalle testate fiancheggiatrici: le 8 ore delle mondine una guerra vinta dalla «Risaia»

VERCELLI — Nella storia del giornalismo vercellese, lunga 181 anni, c'è anche un quotidiano. Si chiamava «*La Nuova Vercelli*» ed era l'organo ufficiale dell'Associazione monarchico-liberale vercellese. Usciva «*tutti i giorni, eccetto quello successivo alle festività*». Il primo numero uscì il 1° marzo 1880, l'ultimo poco più di dieci anni dopo: il 13 giugno 1890. Quattro pagine («*fitte di scempiaggini*» scrivevano gli avversari), un costo di 5 centesimi, tirava 1200 copie e contribuì in modo decisivo alle fortune politiche di Piero Lucca, casalese d'origine ma vercellese d'adozione, che fu sindaco della città, deputato, senatore e anche sottosegretario al ministero degli Interni.

Era un periodo di lotte politiche molto accese, e le testate fiancheggiatrici delle varie fazioni (settimanali, bisettimanali, trisettimanali) nascevano a decine, per difendere gli interessi vuoi dei liberali, vuoi dei progressisti, vuoi dei cattolici. Il 1900 portò con sé anche il primo giornale socialista, «La Risaia», che in quegli anni d'inizio secolo, fitti di lotte sociali, battè ogni record di sequestri e di processi ai direttori responsabili. Sopravvisse, nonostante tutto, spalleggiando la famosa «guerra» per le 8 ore di lavoro delle mondariso, che diede la stura a tutta una serie di rivendicazioni sindacali nel giovanissimo Regno d'Italia.

Dei giornali di allora due soli sopravvivono: «La Risaia», sia pure con alterne vicende e molte lunghe pause nell'uscita in edicola, e «La Sesia», principale oppositrice di Piero Lucca negli anni a cavallo del '900, sostenitrice dei progressisti.

Ai periodici vercellesi la Società storica vercellese ha dedicato uno studio approfondito, redatto da Virginio Bussi: un catalogo completo di tutti i giornali che furono stampati in città, dall'inizio dell'800 ai giorni nostri. Il volume comprende molte curiosità e consente ogni tipo di analisi sulle caratteristiche del giornalismo

La prima pubblicazione periodica uscita a Vercelli risale al 9 giugno 1801. Durò meno di un anno, era il decadale «Bollettino degli atti della Prefettura del dipartimento della Sesia». Qualcosa di meno «tecnico» uscì pochi mesi dopo: esattamente il 21 novembre 1801. Era il «Giornale Vercellese». Otto pagine di piccolo formato che «colla spesa del timbro di 3 centesimi».

La dominazione napoleonica lasciò anch'essa il suo segno: dal 1805 al 1812 uscirono in città ben sei testate in lingua francese: «Nouvelles du jour», «Nouvelles Officielles», «Bulletin de la Grande Armée», «Journal de Vercell», «Affiches, annonces et avis divers de la Ville de Vercell» e «Actes de la Prefecture».

Fra le 275 testate succedutesi in questi 181 anni, ultima nota curiosa, molte (almeno una ventina) appartenevano o appartengono a giornali satirici e umoristici.

Dario Corradino

LA PRIMA PAGINA DEL PRIMO NUMERO DEL SESIA

ANTONIO TARCHETTI, DIRETTORE ONORARIO DEL SESIA

La Sesia, fieramente antifascista ma «ripescata» da Galeazzo Ciano

VERCELLI — «Il fascismo crea, non distrugge». Con queste parole, nel 1935, Galeazzo Ciano salvava «la Sesia», la più gloriosa testata vercellese, che il federale di Vercelli Piero Pozzo aveva cercato di sopprimere con l'accusa di antifascismo, forte persino dell'appoggio di Starace.

Singolare destino, per uno dei giornali più irriducibilmente critici verso il regime mussoliniano, quello di essere salvato grazie all'intervento del ministro della cultura popolare. Non si è saputo in che modo Starace e Pozzo accolsero la notizia che il bisettimanale vercellese non sarebbe stato soppresso. Certo è che i due avevano visto giusto: l'antifascismo de «La Sesia», in un'epoca in cui tutti i giornali erano imbavagliati dal regime, costituiva un pericolo sfacciato e concreto.

«La Sesia» può fregiarsi di questo e di altri aneddoti. Il primo numero del giornale uscì il 19 gennaio 1871, un martedì. Venne stampato tre mesi e mezzo dopo la breccia di Porta Pia su iniziativa della corrente del partito liberale vercellese che si rifaceva all'avvocato Luigi Guala, fresco vincitore delle elezioni politiche in città.

All'inizio, «La Sesia» costava cinque centesimi e non aveva un direttore: firmava il giornale un «gerente responsabile», tale Felice Galletti. Ma, poco tempo dopo, il bisettimanale vercellese incominciò ad essere firmato da direttori: di norma illustri letterati, come l'avvocato Flaminio Furno. La direzione più famosa della storia del giornale è stata quella di Ermenegildo Gallardi che divenne il reponsabile del bisettimanale nel 1891, partendo da semplice fattorino della tipografia.

L'attuale direttore «onorario» de «La Sesia», Antonio Tarchetti, lo ricorda così: «Ha inventato la cronaca in Italia ed è stato un polemista ineguagliabile». Di Gallardi, che tenne la direzione fino alla morte, avvenuta nel 1931, i vercellesi che l'hanno conosciuto ricordano la rettitudine di uomo e il fiero atteggiamento tenuto durante il Ventennio.

Per dire il coraggio dell'antifascista Gallardi, basti ricordare che, nel 1923, in una piazza Cavour zeppa di camicie nere e di manganellatori, egli ebbe il coraggio di sfidare in un pubblico dibattito il delegato provinciale del fascio.

La successione di Ermenegildo Gallardi passò così all'altro figlio Piero che diresse il giornale fino al 1938, anno in cui fu costretto a fuggire per il suo antifascismo. Ma Piero Gallardi, che aveva riparato in Liguria, affidò il giornale al suo fidato collaboratore che l'aveva aiutato a fuggire, Antonio Tarchetti, e, finita la guerra, ritornò a reggerne le sorti. L'ultimo periodo di Piero Gallardi a «La Sesia» fu brevissimo: l'8 dicembre del 1945, egli morì e Tarchetti ne prese il posto.

Antonio Tarchetti ha diretto il giornale fino a due anni fa ed ora ha mantenuto la qualifica di «direttore onorario», mentre la responsabilità della firma è passata a Sergio Robutti, giornalista giovane ma di collaudata esperienza. Dal dopoguerra, il giornale è passato ad un gruppo di imprenditori agricoli, proprietari fondiari e liberi professionisti che, fino a poco tempo fa, costituivano una S.p.A. presieduta dal conte Vittorio Baudi di Selve. Altra figura di spicco nel consiglio di amministrazione è l'avvocato Alessandro Malinverni, illustre penalista.

Enrico de Maria

Eusebiano, negli anni tanti nomi ma l'impegno non è mai cambiato

VERCELLI — *Come ogni medaglia ha il suo rovescio, il bisettimanale «L'Eusebiano» è l'altra faccia de «La Sesia»: quest'ultimo, giornale laico, si colloca nell'area liberale; il primo, cattolico, è l'organo ufficiale della diocesi. «L'Eusebiano» è l'ultimo di una serie di pubblicazioni nel suo genere: non ha infatti una vera e propria tradizione in quanto venne pubblicato per la prima volta nell'agosto del 1929. Ne è direttore don Cesare Massa.*

«Nel corso degli anni — spiega don Oddo Battagliero, condirettore, il cui cognome è l'ideale immagine dell'impegno con cui si dedica al giornale — questa pubblicazione ha cambiato più volte testata. Ogni vescovo infatti ne sceglieva una a seconda dei propri gusti e delle proprie idee. Antenati de "L'Eusebiano" sono stati il "Vessillo di Sant'Eusebio", "L'argine" e "La basilica metropolitana"».

Quest'ultimo giornale (il capostipite) nasce per volontà del D'Angennes, noto soprattutto agli storici: ricoprì infatti l'incarico di primo consigliere di Carlo Alberto. La sua figura è legata allo «Statuto Albertino», alla cui stesura collaborò attivamente a fianco del sovrano.

«Il giornale — aggiunge il dinamico condirettore — ha dovuto cercarsi un suo spazio, assumendo uno spiccato carattere di giornale d'opinione, pur non tralasciando la funzione di mezzo d'informazione. Per non essere ripetitivo, insomma, ha dovuto impegnarsi in un ruolo diverso».

Nato settimanale, «L'Eusebiano» si trasformò poco tempo dopo in un bisettimanale, per far fronte alla sempre più crescente necessità di informare i numerosi lettori. Il redattore di questo giornale, a differenza del suo collega de «La Sesia», svolge un lavoro veramente complesso. Mentre l'altro giornale cittadino ha una zona di diffusione ben delimitata, «L'Eusebiano» si spinge ben oltre i confini della provincia, che non corrispondono con quelli della diocesi.

«Arriviamo a 8 chilometri da Novara — dice don Oddo — siamo presenti nella Valsesia, nella Valsessera, nel Basso Biellese ed è talvolta arduo fare la sintesi delle notizie in modo da interessare tutti i nostri lettori, che appartengono a zone di cultura diverse.

«L'Eusebiano» si stampa in un moderno edificio che sorge a ridosso dell'arcivescovado. La tecnica è ancora quella tradizionale della composizione «a piombo», ma accanto alle classiche rotative si vedono già le prime macchine della nuova era tecnologica. «Sono i primi timidi esperimenti — aggiunge il condirettore — e vorrei proprio che gli sforzi iniziali potessero sfociare in un completo rinnovamento».

Il bisettimanale, nell'intento dei suoi redattori, cerca di stimolare le varie riforme sociali. Non ama la sterile polemica ma difende energicamente la crescita della persona umana. Fra l'altro la pubblicazione vede aumentare l'interesse dei suoi lettori verso una più completa informazione religiosa. «Lo notiamo con gioia — conclude don Oddo — ma anche con trepidazione. Non è sempre facile entrare nel merito di certi problemi, senza cadere nel facile moralismo o nelle prediche di buona memoria».

Daniele Cabras

ODDO BATTAGLIERO, CONDIRETTORE DELL'EUSEBIANO

Cinema in Piemonte

ALESSANDRIA
ALESSANDRINO: In viaggio con papà (comico).
AMBRA: Harry e Tonto (commedia).
COMUNALE: Annie (commedia).
CORSO: Cenerentola (animazione).
CRISTALLO: Tradimento (sexy).
GALLERIA: Amici miei II (commedia).
MODERNO: Bingo Bongo (comico).

ACQUI TERME
ARISTON: Dio li fa e poi li accoppia (comico).
CRISTALLO: Spaghetti House (commedia).

CASALE
MODERNO: Cenerentola (animazione).
POLITEAMA: Bingo Bongo (comico).
VITTORIA: L'aereo più pazzo del mondo (comico).

GAVI LIGURE
IL FORTE: Grand Hotel Excelsior (comico).

NOVI LIGURE
CRISTALLO: Joe (sexy).
IRIS: Amici miei II (comico).
ITALIA: Bingo Bongo (comico).
MODERNO: Il tempo delle mele II (commedia).

OVADA
LUX: Grand Hotel Excelsior (comico).
MODERNO: Cara, dolce nipote (sexy).
TORRIELLI: Blade Runner (dramm.).

SERRAVALLE SCRIVIA
LARA: Il cavaliere elettrico (fantastico).

TORTONA
MODERNO: E.T. l'extraterrestre.
SOCIALE: Bingo Bongo (comico).
VERDI: Amici miei II (comico).

VALENZA PO
SOCIALE: Joey perversion.

VOGHERA
ARLECCHINO: Viuulentemente mia (comico).
GALVANI: Sogni mostruosamente proibiti (comico).
ROMA: Blade Runner (dramm.).
SOCIALE: Grease II (sentimentale).

ASTI
LUX: In viaggio con papà, con A. Sordi e C. Verdone (1982, commedia).
POLITEAMA: Bingo Bongo, con A. Celentano (1982, commedia).
SPLENDOR: Piacere totale.
VITTORIA: E.T., di Spielberg (1982, fantascienza).

CANELLI
BALBO: Tenebre, di D. Argento (1982, giallo).
RAGNO D'ORO: riposo.

MONCALVO
NUOVO: riposo.

NIZZA
AURORA: Il dolce tepore del tuo ventre.
LUX: riposo.
SOCIALE: Vibrazioni sensuali.
VERDI: Tenebre, di D. Argento, con D. Nicolodi (1982, giallo).

SAN DAMIANO
LUX: Bolidi nella notte (1982, azione).
SPLENDOR: Jesus Christ superstar, di N. Sawison (1972, musicale).
CRISTALLO: riposo.

BIELLA
APOLLO: Lovely Baby.
IMPERO: E.T. l'extraterrestre.
MAZZINI: Lola.
ODEON: Bingo Bongo.
SOCIALE: Annie.

BORGOSESIA
LUX: Il drago del lago di fuoco.
SOCIALE: Viuulentemente mia.

COGGIOLA
ENNIO: La canadesi super sexy.
ITALIA: Firefox, la volpe del fuoco.
RADAR: La casa stregata.

COSSATO
MICHELETTI: Grand Hotel Excelsior.
PRIMAVERA: Caligola e Messalina. Viet. 18.

PRAY
EXCELSIOR: Sesso e volentieri.

SERRAVALLE
CORSO: 1990: I guerrieri del Bronx.

VARALLO
CIVICO: Grand Hotel Excelsior.

CUNEO
CORSO: Cenerentola.
FIAMMA: Testa o croce.
ITALIA: riposo.
NAZIONALE: Bomber.
MONVISO: Anni di piombo.

ALBA
CORINO: Extra Terrestre.
EDEN: In viaggio con papà.

BRA
IMPERO: Il tempo delle mele 2.
POLITEAMA: Compleanno di sangue.
VITTORIA: Amici miei atto 2.

CARAGLIO
SPLENDOR: Evaman.

CEVA
DORIA: I predatori dell'Arca perduta.

CHERASCO
GALATERI: Pierino colpisce ancora.

DRONERO
IRIS: Prima paura.

FOSSANO
ASTRA: riposo.
IRIDE: Impero dei sensi n. 2.
POLITEAMA: Tenebre.

MONDOVI'
CORSO: O cangaceiro.
ITALIA: Sogni mostruosamente proibiti.

ROBILANTE
ROBILANTESE: Per favore occupati di Amelia.

SALUZZO
CIVICO: Bomber.
ITALIA: Annie.
SPLENDOR: Delitto sull'autostrada.

SAVIGLIANO
AURORA: riposo.
RITZ: Grand Hotel Excelsior.

VERCELLI
ASTRA: Cenerentola, di Walt Disney (cartoni animati).
CIVICO: chiuso.
NUOVO ITALIA: Testa o croce, con N. Manfredi e R. Pozzetto (comico).
PRINCIPE: Chi trova un amico trova un tesoro.
VERDI: E.T. extraterrestre.
VIOTTI: Bingo Bongo.

CIGLIANO
SPLENDOR: Grand Hotel Excelsior, con A. Celentano, C. Verdone, D. Abatantuono, E. Montesano ed E. Giorgi (comico).

GATTINARA
ITALIA: Ultra porno sexy movie (viet. min. 18 anni).

SANTHIA'
SPLENDOR: Porno revolution (viet. min. 18 anni).

NOVARA
ASTRA: Erotico blue.
COCCIA: Amici miei atto secondo.
ELDORADO: Bingo Bongo.
EXCELSIOR: Pover'ammore.
FARAGGIANA: E.T. l'extraterrestre.
VITTORIA: Cenerentola.
ARALDO: Sogni d'oro.

ARONA
LUX: Grand Hotel Excelsior.
MODERNO: Io so che tu sai che io so.
ROMA: Rocky III.

BORGOMANERO
NUOVO: Sogni mostruosamente proibiti.
MODERNO: No grazie, il caffè mi rende nervoso.

DOMODOSSOLA
CORSO: L'ululato.
CINEUNO: Quella casa accanto al cimitero.

ROMAGNANO SESIA
CASA DEL POPOLO: La svedesi super pon pon.

TRECATE
COMUNALE: Sexy diabolic story.
VITTORIA: Count Down, dimensione zero.

VERBANIA
APOLLO: Annie.
ARISTON: La ragazza di Trieste.
VIP: In viaggio con papà.
SOCIALE (Pallanza): Bingo Bongo.
SOCIALE (Intra): E.T. l'extraterrestre.

VIGEVANO
ARLECCHINO: Amici miei atto secondo.
ASTORIA: In viaggio con papà.
CAGNONI: Il cavernicolo.
MARCONI: Testa o croce.

Album di famiglia Valenza si presenta

Nelle fotografie la storia della città all'inizio del secolo - Una mostra al circolo l'Immagine

VALENZA — Ormai è di moda ripercorrere attraverso le fotografie la storia di inizio secolo. Il suo «album di famiglia» Valenza l'ha aperto in questi giorni, grazie ad una mostra allestita al Centro di Cultura dal Circolo l'Immagine (resterà aperta fino al 9 gennaio).

L'iniziativa ha avuto un notevole successo di pubblico proprio perché ha cercato di esporre documenti ufficiali o privati, senza tentare difficili ricerche filologiche, ma puntando invece sulla «memoria» della gente. Valenza è stata (è ancora per molti aspetti) un «paesone» dove tutti si conoscono. Di qui l'interesse degli anziani per vecchi momenti della vita cittadina per personaggi ormai quasi dimenticati.

Ci sono gli «uomini pubblici» di inizio secolo: il sindaco socialista, il candidato al Parlamento degli artigiani e quello dei contadini. Ci sono immagini quotidiane: la foto di gruppo sull'aia, la passeggiata in bicicletta, i giochi dei bambini ricchi, la classe elementare.

Ci sono infine i luoghi di Valenza scomparsi, cari agli anziani: la «lea di suspir», il viale dove si radunavano le coppiette; il tram a cavalli; il carro dei pompieri; il castagnone, l'enorme albero che fu per secoli simbolo di un quartiere che ancora ne conserva il nome. Un affettuoso omaggio a Valenza, insomma, con alcune immagini colme di struggente malinconia.

p. b.

Incontro a Roma per la Prealpina

La cartiera di Verbania all'ultima spiaggia Si tratta di salvare il lavoro di 250 persone

VERBANIA — *(a. c.)* Cartiera Prealpina all'ultima spiaggia: è costituita nel caso da un incontro che oggi pomeriggio dovrebbe aver luogo dal ministro del Lavoro, Scotti. Il condizionale è d'obbligo perché se è logico che sindacati e amministratori comunali andranno un'altra volta nella capitale nel tentativo disperato di salvare il salvabile, non è detto che la Pirelli (gruppo a cui la cartiera appartiene) faccia altrettanto.

La società milanese il 26 novembre aveva annunciato la chiusura dello stabilimento per il 31 corrente. Per le pressioni di politici, amministratori pubblici e sindacali, aveva avuto quindici giorni fa un ripensamento e, rinunciando a chiudere aveva annunciato la cassa integrazione a zero ore senza la possibilità di rientro in fabbrica per 300 degli allora 532 dipendenti.

Ieri (nel frattempo i dipendenti sono scesi a 505 avendo i restanti accettati il pre-pensionamento già proposto lo scorso ottobre) l'azienda ha annunciato l'avvio della procedura per il licenziamento di 228 operai e 30 impiegati. Il provvedimento diventerà esecutivo allo scadere dei 25 giorni.

Si tratta ora di far rientrare questa decisione, cosa doppiamente difficile visto anche che per la Pirelli l'unica soluzione per battere la schiacciante concorrenza svedese e tedesca nel campo della carta patinata è di azzerare il deficit (che ora sfiorerebbe i 600 milioni il mese) per la diminuzione delle maestranze.

Che cosa c'è da vedere

Alessandria — Per il ciclo dedicato al regista tedesco Werner Herzog, questa sera, alle 20 ed alle 22, alla sala «Ferrero» del Teatro Comunale sarà proiettato il film *«Nosferatu»*. Con questa pellicola si conclude la rassegna curata dal Gruppo Cinema Alessandria.

Savona — Oggi alle 16 nei fastosi saloni di Villa Faraggiana ad Albissola Mare si inaugura la tradizionale mostra di ceramiche «Rassegna 2000». Alla sua realizzazione ha provveduto quest'anno la sola Associazione ceramisti albissolesi. Per ragioni pratiche si è infatti rinunciato al patrocinio degli enti locali e della Regione Liguria.

Omegna — Alla «Galleria Spriano» è in programma nel pomeriggio di oggi l'inaugurazione della mostra di Giuseppe Caramella che presenta i suoi ultimi disegni.

Che cosa c'è da sentire

Cuneo — L'assessorato comunale per la Cultura in collaborazione con la direzione del Complesso Orchestrale «Bruni» organizza anche quest'anno il tradizionale Concerto di Natale che si tiene stasera alle ore 21 al Civico Teatro Toselli. Il programma: Boccherini (concerto per violoncello e archi solista Ermanno Franco); Mozart (concerto in la maggiore K 414 per pianoforte e orchestra solista Roberto Guglielmo); Mozart (Alleluja per soprano e orchestra solista Cinzia Agricola); Mozart (Sinfonia n° 29

Arona — *«C'è in giro le pive, vuol dire che pioverà»*: la credenza popolare che gli zampognari portino la pioggia forse non vale sotto le feste di Natale. I commercianti di corso Cavour ad Arona ne hanno ingaggiato un gruppo piuttosto numeroso, che per tutta la vigilia suonerà avanti e indietro lungo la strada.

LETTERATURA ITALIANA

IL LETTERATO E LE ISTITUZIONI

Il primo volume di una nuova *Letteratura italiana* diretta da Alberto Asor Rosa a cui collaborano oltre cento studiosi italiani e stranieri.
In questo volume il lettore troverà: le corti medievali, le università e gli ordini domenicano e francescano, lo stato rinascimentale e le accademie, la scuola, i giornali e le riviste, i partiti politici.

pp. XXII-1075, con 32 tavole a colori fuori testo, L. 70 000

BOUTIQUE monique
alta moda pronta
FORTI Sconti fino al 50% per vendita promozionale
- VIA NIZZA 135
- VIA XX SETTEMBRE 54
- MONIQUE TRICOT via S. Teresa 18

Effettuata comunicazione legge 30

ARTICOLI REGALO
Nazareno Gabrielli
DA
BOIDI
via Marco Polo 15, Torino (CROCETTA)
Listino preferenziale per le aziende

PROFUMI Servetti consiglia OPINION for men

CHIAPELLO
un grande artigiano
LETTI IN FERRO E OTTONE
RETI ORTOPEDICHE
Via Cigna 8 - TORINO - 52.11.573

STAMPA SERA PIEMONTE

Le notizie da tutte le province

DIMMA PEZZA (notizia da Crescentino)

FEDERICO ZAINA (notizia da Trecate)

Cronache da Alessandria e Asti

Torino ci dimentica dicono i forestali

ALESSANDRIA *(e. c.)* — I forestali vanno a Torino per partecipare ad un'attesa riunione, convocata dall'assessore regionale all'Agricoltura Bruno Ferraris (a sollecitarla era stato il sindacato) per l'esame della situazione creatasi per la categoria, ma non trovano nessuno.

Assente l'assessore, unico presente un funzionario che doveva rappresentare la Regione ma che, essendo privo di deleghe, nulla poteva fare per la trattativa.

Stupore, prima, indignazione poi, la riunione è saltata, i forestali sono dovuti rientrare in Alessandria con le classiche «pive nel sacco». I sindacalisti affermano che fin da novembre era stata chiesta la riunione in quanto la Regione non applica il contratto di lavoro da lei stessa proposto.

Quando finalmente si è riusciti a fissare un incontro, questo è andato deserto. A questo punto cosa possono fare i forestali? Impossibile rispondere alle loro domande.

Il tribunale libera ... 3 cani randagi

ALESSANDRIA (p. b.) — *Sono da ieri a casa del presidente provinciale dell'Enpa (Ente protezione animali), Giancarlo Vigo, i tre cani randagi liberati dal canile municipale grazie all'intervento della questura, dopo un esposto al magistrato.*

Trincerandosi infatti dietro ad una supposta malattia contagiosa, in un primo momento i responsabili del canile si erano rifiutati di rilasciare i tre animali. «*Se sono malati abbatteteli pure — era stata la risposta di Franca Vigo, moglie di Giancarlo, che ha condotto la battaglia contro la burocrazia — però prima vogliamo far controllare le loro condizioni da un veterinario*».

Franca Vigo si era così rivolta al magistrato, presentando un esposto, ed il procuratore della Repubblica Bruno Rapetti aveva fatto intervenire la polizia che aveva disposto un sopralluogo, cui ha partecipato anche il dr. Umberto Mazzolini, veterinario designato dall'Enpa. I cani sono risultati non pericolosi.

Salvano una donna Medaglia ai militi

ALESSANDRIA *(e. c.)* — Il comando generale dell'Arma carabinieri conferirà un encomio solenne ai tre carabinieri alessandrini che sabato scorso hanno salvato una donna la quale, in una crisi di depressione, si era gettata nelle acque del fiume Tanaro.

Sono il brigadiere Francesco Chirminisi e i carabinieri Francesco Catania e Dante Armini. La donna salvata quando già stava per annegare — i carabinieri transitando nella zona e resisi conto dell'accaduto, si sono gettati nelle acque del fiume particolarmente gelide — è la cinquantenne Paola Billone, abitante in Alessandria e che già in passato aveva dato segni di squilibrio.

La donna, toltasi gli abiti, si era immersa nell'acqua lasciandosi trascinare alla deriva dalla corrente.

Sarebbe senza dubbio morta — anche perché il fiume in quel punto è molto pericoloso per gorghi e sterpaglie — se i tre carabinieri, dimostrando uno slancio di generosità, non si fossero tuffati senza esitazione.

Da Vercelli

L'aborto clandestino ostetrica a giudizio

CRESCENTINO — *Sarà processata il 20 gennaio prossimo l'ostetrica del consultorio familiare di Crescentino accusata di aver procurato un aborto ad una giovane diciottenne e di averlo eseguito clandestinamente nel suo studio. Dimma Pezza, 53 anni, da Bianzé, via Borgonuovo 5/6, era stata condannata nel '72 per lo stesso reato.*

Con lei sul banco degli imputati vi saranno anche altre quattro persone: la giovane che ha subito l'intervento, Katia Serratore, 18 anni, via Marco Polo 4, Crescentino; ma sorella Rosanna, 21 anni, che ha assistito all'aborto e un ragazzo ventunenne, Paolo Fasolo, piazza Garibaldi 22, Crescentino, che ha accompagnato le due ragazze dall'ostetrica.

Tutto sarebbe filato liscio, se — dopo il procurato aborto — la giovane Katia non avesse avuto gravi complicazioni che l'hanno costretta a ricorrere all'ospedale di Vercelli. La ragazza soffriva di un grave stato di debilitazione fisica. All'inizio temporeggiò, facendo credere ai medici del «Sant'Andrea» di essere solo esaurita, poi confessò i fatti.

Dimma Pezza, oltre che il carcere, rischia anche di perdere il posto di lavoro.

Gesù Bambino, 7 mesi (e si chiama Lucia)

VERCELLI (r. g.) — In tre paesi dell'alta provincia di Vercelli, in occasione del Natale, il presepio diventa una componente folkloristica. Infatti, a Civiasco, a Cellio e a Crevacuore il «quadro» della Natività verrà recitato sulle strade da centinaia di personaggi in costume.

A Civiasco gli attori dilettanti che «costruiranno» il presepe lungo le vie del paese sono un'ottantina. Il comitato organizzatore è presieduto dal parroco, don Gaudenzio Fusi. Giuseppe viene impersonato da Guido Pessina, Maria da Ludovica De Silvestri. Nei panni del Bambin Gesù l'ultimo nato di Civiasco: è una bambina di 7 mesi, Lucia Manzone. A Crevacuore saranno almeno sessanta gli autori del «quadro». Carlo Petiva sarà Giuseppe, Lorenza Sizzano la Madonna.

Bambini a partire dai tre anni di età e ragazzi fino ai sedici saranno i protagonisti del presepe di Cellio, voluto dalla Pro Loco per il quindicesimo anno consecutivo. Le rappresentazioni di Civiasco e di Cellio avranno luogo la notte di Natale, mentre a Crevacuore la recita in piazza è stata fissata per domenica pomeriggio.

Orario lungo al «nido» per i bimbi astigiani

ASTI — *I bimbi astigiani potranno frequentare l'asilo nido dalle 7,30 del mattino alle 18,30 di sera. Dal 17 gennaio, scatterà infatti il nuovo orario per i 200 piccoli iscritti agli otto nidi comunali. Il sabato la chiusura sarà totale.*

Un accordo in questo senso è stato raggiunto fra sindacati e amministrazione comunale; i primi hanno sospeso lo sciopero di un'ora al giorno.

Nell'accordo è previsto anche un potenziamento degli organici; in alcuni asili, infatti, non sono rispettati i parametri nelle proporzioni tra personale e bambini, fissati dalla Regione e non è possibile sostituire chi è assente per gravidanza o lunghe malattie.

Le nove ore mensili che ogni operatore non dedica all'assistenza diretta verranno utilizzate per la programmazione, le attività sociali e la formazione professionale.

Da Cuneo e Novara

Intossicato dal cibo l'uomo morto a Dronero?

DRONERO (g. d. m.) — Sono tre le ipotesi sulle quali gli inquirenti lavorano per chiarire l'ancora misteriosa morte di Mauro Bianco, 23 anni, l'operaio della Michelin di Cuneo trovato cadavere nel suo letto in borgata Fucine di Roccabruna vicino alla madre agonizzante.

La prima, giudicata più attendibile, è che il giovane e la madre siano rimasti vittime dell'ossido di carbonio sprigionato da una stufetta accesa per riscaldare l'ambiente; la seconda che entrambi siano stati avvelenati da cibi guasti ingeriti la sera prima; la terza infine, ipotesi allucinante e commovente allo stesso tempo, ma più remota, che Mauro Bianco sia deceduto per improvviso malore e che la madre sia stata colta da un malore.

L'anziana donna, Anna Galliano ved. Bianco, è ancora in coma all'ospedale di Cuneo dove è stata subito ricoverata.

Buon Natale da Novara ai soldati in Libano

NOVARA (m. s.) — *Su iniziativa dei patronati di assistenza alle forze armate di Novara, Milano e Bergamo, la notte di Natale saranno recapitati ai 1500 soldati italiani in missione di pace in Libano dei pacchi dono. Promotrice è stata la presidentessa del Patronato di Milano Piera Bisognero, moglie del comandante del 3° corpo d'armata.*

A Novara ha aderito il locale Patronato che è presieduto dalla signora Maria Magnelli. Dalla città di S. Gaudenzio sono già partiti alla volta del Libano molti pacchi-dono in confezione «bianco, rosso e verde», contenenti radioline (offerte dall'Alivar), agende-atlante della De Agostini, orologi e portafogli.

«*Speriamo che l'arrivo dei doni contribuisca a rendere meno triste il Natale lontano da casa ai nostri militari — ha detto Maria Magnelli — e che serva a far sentire a quei ragazzi l'affetto dei connazionali*».

A Trecate la dc si spacca

TRECATE *(m. s.)* — Altra clamorosa svolta al Consiglio comunale di Trecate: l'indipendente Federico Zaina, eletto nelle liste dc, ha deciso di uscire dal gruppo democristiano in segno di protesta. Il partito dello scudo crociato — ha detto pubblicamente Zaina — ha dei «tarli» nel suo interno e non si decide ad espellerli.

Il riferimento era diretto a tre consiglieri, Quaglino, Garavaglia e Caccia, i quali proprio quando tutto sembrava pronto per rovesciare la giunta minoritaria del pci e sostituirla con una dc-psi-psdi (con sindaco Zaina) si sono dissociati. L'annesima «rottura» dell'opposizione consente al sindaco Zanaria e al monocolore comunista di restare al governo di Trecate. Mentre gli oppositori litigano il pci governa.

IMPORT-EXPORT
TIK-TAK s.a.s.
CORSO TRAPANI 51
(vicino cinema Fiamma)
La direzione annuncia una
VENDITA STRAORDINARIA
di capi d'abbigliamento alta moda uomo-donna delle migliori case italiane ed estere con
SCONTI del 30-80%
cappotti - tailleur - vestiti e gonne - vestiti uomo - giacche - impermeabili, ecc.
PELLE PELLICCERIA ALTA SARTORIA
visoni - castori - marmotte - volpi, ecc.
(vendita anche rateale)
TIK-TAK s.a.s.
CORSO TRAPANI 51
(vicino cinema Fiamma)
Effettuata comunicazione sensi legge 60

GIBUS di Abbiati Giovanni
Via Cibrario 69 - TORINO - Tel. 746.754
Per chi fuma:
Pipe: Savinelli - Dunhill - Charatan - Peterson
Accessori: Nazareno Gabrielli - John Sterling Savinelli - Designer Porshe
Accendini: Cartier - Ungaro - Celine - Dunhill Dupont - Savinelli - Porshe - John Sterling Nazareno Gabrielli
Per chi gioca:
Giochi per adulti di ogni tipo. Produzione articoli professionali per casinò
Per chi regala:

Salone de LA STAMPA
Libreria Concessionaria dell'Istituto Poligrafico e Zecca dello Stato
Via Roma, 80 - Telefono 517.958

Oggi
E' UNA AGENDA
Nazareno Gabrielli
VENDUTA ESCLUSIVAMENTE DA
BOIDI
via Marco Polo 15, Torino
(Crocetta)
LISTINO PREFERENZIALE PER LE AZIENDE

Un radar «salva-vita» sugli scarponi da sci

Ha le dimensioni di un cerotto - In caso di incidente o di valanga segnala subito al ricevitore la posizione e consente un pronto recupero

AOSTA — Alpinisti e sciatori alpinisti possono aver salvato la vita nel caso in cui fossero travolti da valanga spendendo poco più di 4 mila lire, il costo di un piccolo «radar» da applicarsi allo scarpone od in altro capo di abbigliamento non soggetto a staccarsi dalla persona in caso di sciagura. Il sistema è frutto di lunghe ricerche condotte dall'Istituto Politecnico Reale di Stoccolma ed è stato sperimentato con successo a Zermatt ed a Saar Fee.

L'apparecchiatura completa, assolutamente rivoluzionaria, è composta da un trasmettitore e da un ricevitore, il cui peso complessivo, facilmente trasportabile da una persona, è di 12 chilogrammi. Il trasmettitore, grande come un cerotto, viene in genere sistemato sullo scarpone, mentre il ricevitore, dotato di un'antenna a mano, si può portare a spalla o piazzare su un elicottero. Esso emette un suono continuo che aumenta di intensità a mano a mano che ci si avvicina al trasmettitore, cioè alla persona sepolta.

L'uso dell'apparecchiatura è semplicissimo e non occorrono particolari istruzioni. Nessuna indiscrezione sul costo, ma si assicura che esso è accessibile a tutte le borse e non dovrebbero esserci problemi economici per darlo in dotazione alle stazioni di soccorso alpino civili e ai reparti dell'esercito che operano in territorio alpino.

Beat Perrè, direttore di *Air Zermatt* che ha sperimentato l'apparecchio per l'intera stagione, ha detto che esso offre grandi vantaggi per le ricerche effettuate con l'elicottero. «Su di un cono di valanga di 100 metri per 100 metri con l'altezza della neve di 10 metri, le vittime di valanga possono essere ritrovate, usando l'apparecchio in 15-20 minuti se i soccorritori operano a piedi — ha detto — ed in cinque minuti se le ricerche vengono condotte con l'elicottero. Le autorità cantonali elvetiche auspicano che il «radar S.O.S.» sia applicato agli scarponi di tutti coloro che si recano in montagna su terreno innevato, anche sulle piste battute e controllate che non sempre sono esenti da caduta di slavine o valanghe.

Il segretario dell'Associazione cantonale dei maestri di sci, Carlo Imbach, ha affermato che il sistema sarà raccomandato a tutti i maestri ed ai loro allievi, mentre gli organi di polizia ritengono che se usato con l'elicottero si eviteranno anche rischi per le squadre di soccorso che si trasferiscono sui luoghi delle sciagure dove il pericolo del distacco di altre masse di neve non è sempre scongiurato.

Domenico Gros, responsabile del Soccorso Alpino di Saar Fee, ha affermato che «il sistema è validissimo, ma in caso di sciagura tutti coloro che hanno applicato allo scarpone il "radar S.O.S." dovranno allontanarsi dal luogo delle ricerche per evitare interferenze al ricevitore».

Il trasmettitore è già in vendita nei negozi di Saar Fee, mentre gli elicotteri di Air Zermatt sono già dotati dell'apparecchio ricevente. Con l'impiego della nuova apparecchiatura — che gli svizzeri definiscono come l'«uovo di Colombo» — ed un tempestivo intervento delle squadre di soccorso, si eviterà che tante sciagure abbiano a trasformarsi in tragedia.

Giuseppe Margot

Sciatore muore sul Monte Bianco

E' un parigino di 22 anni - La disgrazia sul versante francese della montagna

AOSTA — (g. m.) *Uno sciatore parigino, Paul Le Boulanger, 22 anni, è morto per essere precipitato per 400 metri mentre con un compagno stava scendendo dai 2370 metri della vetta del Nid d'Aigle, una montagna che sovrasta l'abitato di Saint Gervais, nella valle di Chomonix, sul versante francese del Monte Bianco. Il giovane aveva raggiunto lunedì sera, in compagnia di un amico di cui non sono state fornite le generalità, la vetta della montagna dove è stato approntato il bivacco. Martedì verso le 9 i due sciatori decidevano di scendere a valle ma a causa della fitta nebbia e nel timore di smarrirsi seguivano il tracciato della cremagliera (impianto utilizzato d'estate per consentire ai turisti di accedere facilmente alla sommità del Nid d'Aigle) che scende fino alla periferia di Saint Gervais. Dopo aver percorso un buon tratto e superato a piedi una galleria, i due giovani tornavano a calzare gli sci.*

Il Le Boulanger non ha saputo controllare gli sci mentre stava superando una placca ghiacciata ed è finito lungo un ripido canalone precipitando poi nel vuoto e rimanendo cadavere all'istante per le gravi lesioni riportate.

Il compagno è sceso a valle a dare l'allarme e sul luogo della sciagura si portavano, provenienti da Saint Gervais, da Chamonix, una decina di gendarmi che provvedevano al recupero della salma dello sfortunato sciatore francese.

E' questa la prima sciagura della stagione sciistica accaduta sul versante francese del Monte Bianco.

Pertini a Stella per funerali suocera

STELLA — E' morta martedì a Roma la suocera del presidente della Repubblica Sandro Pertini, signora Rosa Barberis ved. Voltolina. La signora Barberis, che aveva 84 anni, nelle scorse settimane era stata ricoverata al «Gemelli» di Roma. I funerali, in forma strettamente privata, si svolgeranno oggi pomeriggio a Stella, paese natale del presidente Pertini, il quale sarà presente con la moglie, Carla Voltolina. La signora Barberis sarà tumulata nella tomba di famiglia nel cimitero di Stella.

Furto in galleria

SESTRI LEVANTE — I carabinieri della tenenza di Sestri Levante stanno indagando sul furto commesso da ignoti alla galleria d'arte Rizzi nella baia di Portobello a Sestri Levante. Sono spariti una ventina di piatti in ceramica e una decina fra anfore e calici tra il 400 e il 700.

E' mancata all'affetto dei suoi cari

Carmen Censon Traversa

Addolorati lo annunciano il marito **Nino**, la mamma **Alda**, la sorella **Mirka**, la cognata **Mariela**, zii, cugini, parenti tutti. Un grazie particolare ai professori Luigi Griva, Alessandro Calciati ed al dottor Dossetto della farmacia Mijno. I funerali avranno luogo in Susa alle ore 15 del giorno 23 dicembre con partenza da Torino alle ore 14. Non fiori.
— **Torino**, 21 dicembre 1982.

Paola, Angela e Giuseppe Graglia piangono con zia **Alda**, **Mirka** e **Nino** la cara **CARMEN**.

Anna Gorlier prende viva affettuosa parte al dolore di Nino.

Gli amici **Nini, Enrica, Guido** fraternamente partecipano al dolore di Nino.

La famiglia **Plumatti** partecipa al dolore di Nino e piange la carissima indimenticabile amica **CARMEN**.

Vanna e Cesare sono vicini a Mirka nel suo grande dolore.

I cugini **Censon** e famiglie prendono viva parte al dolore di Nino, zia Alda e Mirka per la perdita della cara **CARMEN**.

Lo zio **Ugo Mercer** e i cugini **Oscar, Walter** e famiglie partecipano al lutto per la perdita della cara

Carmen Censon in Traversa

— **Torino**, 21 dicembre 1982.

Nella Decorte famiglia partecipa al dolore di Nino per la carissima **CARMEN**.

Presidente, Direttivo e Soci Circolo Amici della Magia partecipano al dolore dell'amico Giovanni

La nostra amicizia si immegna del tuo dolore: famiglie **Accati, Giovannini, Pocher**.

E' mancato

Mario Valentino

anni 67

Lo piangono la moglie **Giacomina**, il figlio **Silvio**, la nuora **Elisabetta**, cognati, nipoti, parenti tutti. Funerali oggi ore 14,30 da strada Genova 105.
— **Moncalieri**, 23 dicembre 1982.

Enrico e Mini Sicherle partecipano al dolore di Giacomina, Silvio, Elisabetta

I vecchi amici
Michele e Rita Canuto
Mario e Pasqualina Pautasso
Remo e Liana Bobbio
piangono l'improvvisa dipartita del caro **MARIO**.

Si uniscono al dolore le famiglie **Rasetto**.

Le famiglie **Biagi, Malgret e Zimmer** sono vicine a Fede per la perdita della Mamma

MARCHESA

Luisella Ciavarino Bona

— **Torino**, 23 dicembre 1982.

MARCHESA

Luisella Ciavarino Bona

le famiglie
Cesa; Chiara Emilio; Chiara Francesco; Frola - Mascioli; Grassino; Maina; Piovano - Tortoriello; Sarasino; Zava partecipano al lutto della famiglia.
— **Moncalieri**, 22 dicembre 1982.

Partecipano al lutto: **Dina, Laura e Gianni Ferraguti**.

Presidenza, Consiglio di Amministrazione, Collegio Sindacale Istituto Case Popolari Torino si uniscono al dolore del proprio consigliere d'amministrazione Eugenio Ferrero per la scomparsa della madre

Maria Elena Orsini Ferrero

— **Torino**, 22 dicembre 1982.

Coordinatore Generale, Coordinatori di Servizio, Dirigenti, Funzionari, Dipendenti tutti Istituto Case Popolari Torino partecipano al lutto del consigliere d'amministrazione Eugenio Ferrero per la perdita della cara mamma

Maria Elena Orsini Ferrero

— **Torino**, 22 dicembre 1982.

Carlo Bosco partecipa vivamente al lutto che ha colpito l'amico Eugenio per la scomparsa della cara **MAMMA**.

Carlo Costanzo si unisce al dolore dell'amico Eugenio per la dipartita della **MAMMA**.

Dopo tante sofferenze è rientrata a Dio l'anima bella di

Ida Ferraris

Addolorati ne danno il triste annuncio la sorella **Irma vedova Juliano**, la sorella **Ines** con il marito **Gianni Peano**, il nipote **Roberto** con la moglie **Marilena**, la figlioccia **Barbara**, le fedeli **Ida Bottardi** ed **Eugenia Riccardi**, parenti ed amici tutti. Funerali in Rivoli oggi ore 14 via Giaveno 2. La cara salma sarà tumulata nel cimitero generale di Torino.
— **Rivoli**, 23 dicembre 1982.

Ci ha lasciati

Emilia Forte in Passeroni

A funerali avvenuti annunciano la scomparsa il marito **Federico**, i figli **Nina, Alessandro** con la moglie **Giuseppina** e figli **Marcella** e **Roberto**, la cognata **Rina**, il fratello **Gianni**, il nipote **Lino** e parenti tutti.
— **Torino**, 23 dicembre 1982.

E' mancato al suoi cari

Mario Bellini

cav. Vittorio Veneto
anziano Fiat

Addolorati lo annunciano la moglie, figlio, nuora, nipoti, cognati e parenti tutti. Funerali oggi ore 14,30 nella cappella Cap. Martini.
— **Torino**, 22 dicembre 1982.

Cristianamente è mancata ai suoi cari

Maria Gallino ved. Valsania

Lo annunciano la figlia **Giuseppina** col marito **Domenico Garino**, la nipote **Maria Grazia** col marito **Sergio Falchero** e il piccolo **Luca**, parenti tutti. Funerale oggi 23 ore 14,30 parr. Mirafiori (Strada Castello di Mirafiori 42).
— **Torino**, 22 dicembre 1982.

Impiegati e operai delle ditte Garino Domenico e Eridano partecipano al dolore della famiglia Garino-Valsania.

Le famiglie **Giovanni Cumino, Francesco Garino, Francesco Torta e Emanuele Falchero** si uniscono al dolore.

Tu sei stata in tutto quel che abbiamo fatto in questi nostri anni insieme
e per quelli che verranno ti ritroveremo sempre in ciò che faremo.

E' mancata

Giuseppina Miolli nata Stasio

Lo annunciano con dolore il sup **Leo**, la sua **Cicci** che tanto amava e la sua **Rita**, fratello e parenti tutti. Funerali oggi alle ore 14,30 parrocchia Pozzo Strada. La presente è partecipazione e ringraziamento.
— **Torino**, 23 dicembre 1982.

Gino Storta e famiglia partecipano.

E' mancata al grande affetto della sua famiglia

Rina Robba nata Gilardi

Con infinito dolore l'annunciano: il marito **Andrea**, la figlia **Romana**, sorella, cognata, nipoti, cugini. Funerali oggi ore 14,30 dalla parrocchia San Giorgio.
— **Torino**, 23 dicembre 1982.

E' mancata all'affetto dei suoi cari

Anna May ved. Cerruti

Con dolore lo annunciano i figli **Cesarina, Emma, Piera, Gianfranco, Giuseppe**, il genero **Armando**, la nuora **Mariarosa** e i nipoti **Massimo e Susanna, Paolo, Luca, Andrea, Cristina e Paola**. Funerali parrocchia Madonna degli Angeli, via Carlo Alberto ang. via Cavour oggi 23 corrente ore 14,30. La presente è partecipazione e ringraziamento.
— **Torino**, 23 dicembre 1982.

Bettina e Luigina Val partecipano al dolore di Claudio e famiglia per la scomparsa della nonna

Anna Grivet Fetà

— **Mathi**, 22 dicembre 1982.

I **colleghi di lavoro della ditta Val Barista** partecipano al dolore di Claudio per la scomparsa della **NONNA**.
— **Mathi**, 22 dicembre 1982.

E' mancata all'affetto dei suoi cari

Luigia Zaniboni Baldazzi

Addolorati lo annunciano: i figli, nuora e parenti tutti. Funerali oggi 23 corr. alle ore 15 in Giaveno partendo da c. Bramante 45 alle ore 14. La presente quale partecipazione e ringraziamento.
— **Torino**, 21 dicembre 1982.

E' mancato

Michele Garofalo

cav. Vittorio Veneto

Addolorati lo annunciano: **Lina, Gaetano, Rosita e Franco**, nipoti e parenti tutti. Funerali venerdì 24 ore 10,30 da ospedale Gradenigo.
— **Torino**, 22 dicembre 1982.

E' mancato alla sua Tina il
GEOMETRA

Luciano Guglielminotti

che angosciata ne dà annuncio a funerali avvenuti assieme al fratello **Adriano** con **Piera**, cognati, figliocci **Carlo e Silvana**, nipoti, cugini e amici. Un ringraziamento di cuore agli amici dott. Adriana e Valjean Grassini che amorevolmente le seguirono nella sua malattia.
— **Torino** 23 dicembre 1982.

Partecipano al dolore di Tina ed Adriano:
famiglia **Barberi**
famiglia **Ferrari**
famiglia **Modigliani**
famiglia **Novo**
famiglia **Tabucchi**

Gli **inquilini** dello **stabile di c. Re Umberto 46 e 46/bis** partecipano al dolore della moglie per la perdita del geometra **LUCIANO**.

GEOMETRA

Luciano Guglielminotti

La **ditta Mugetti & Bertinetti** partecipa al lutto.
— **Torino**, 21 dicembre 1982.

E' mancato

Giordano Piuzzi

Lo piangono la moglie **Anna**, i figli **Vanna, Noemi, Renato** con rispettive famiglie e parenti tutti. I funerali avranno luogo giovedì 23 dicembre ore 14,30 Parrocchia Assunta Lingotto, via Nizza.
— **Torino**, 21 dicembre 1982.

E' mancata all'affetto dei suoi cari

Maddalena Ciucci in Craparotta

di anni 53

Ne dànno il triste annuncio il marito **Carlo**, le figlie **Annamaria e Liviana**, gli adorati nipotini **Cristina e Alessio**, la mamma, unitamente a tutti i parenti. I funerali avranno luogo giovedì 23 corrente alle ore 11 nella Chiesa Parrocchiale di S. Dalmazzo in Lavagnola.
— **Savona**, 22 dicembre 1982.

«Oggi saprete che il Signore viene a salvarvi e domani vedrete la sua gloria» (Liturgia della Vigilia di Natale)

Il Signore ha chiamato a sé il suo servo fedele

cav. Don Dante Ruffa

di anni 72

Arciprete di S. Giorgio Canavese dal 1939 al 1978

Ne dànno l'annuncio il fratello **Martino** con la famiglia e parenti tutti, monsignor **Vescovo** con il **Presbiterio Diocesano**, la **Parrocchia di S. Giorgio Canavese**. Il funerale sarà celebrato giovedì 23 a S. Giorgio Canavese ore 14, ad Alice Castello ore 15,30.
— **Ivrea**, 22 dicembre 1982.

Improvvisamente è mancato il

rag. Bruno Bruno

anziano San Paolo

Ne danno il doloroso annuncio la moglie **Adelia**, i figli **Angelo Guido e Maria Paola** con rispettive famiglie, il fratello **Severo**, la sorella **Elisabetta**. I parenti tutti. I funerali avranno luogo in Dogliani il 23-12-82 alle ore 11. Non fiori ma opere di bene.
— **Cervo**, 21 dicembre 1982.

Terenzio Rivetta e la figlia **Anima** partecipano al dolore della famiglia.

Profondamente commossi **Ida e Giorgio** sono vicini agli amici Paola Guido e signora Adelia.

Angela e Roy partecipano al dolore di Paola e Gino e di tutta la famiglia Bruno.

Fredy e Mirka Novo prendono viva parte al dolore di Angy e Nanda per la perdita del Padre

Bruno rag. Bruno

— **Torino**, 23 dicembre 1982.

Dirigenti e Dipendenti della **CFMM-cambi S.p.A.** partecipano al lutto della famiglia dell'ing. Angelo Bruno per la scomparsa del Padre

Bruno rag. Bruno

— **Torino**, 23 dicembre 1982.

Geom. Comm. Salvatore Massaglia, famigliari, collaboratori studio, partecipano al lutto per la scomparsa dello stimato

Bruno rag. Bruno

— **Torino**, 22 dicembre 1982.

Improvvisamente è mancata all'affetto dei suoi cari

Adele Capra in De Gregorio

Addolorati lo annunciano il marito **Alfredo**, sorelle, fratelli, cognati, nipoti e parenti tutti. Funerali oggi ore 14,30 Parrocchia Sacro Cuore di Maria. La cara salma sarà tumulata nella tomba di famiglia in Moncalvo. La presente è partecipazione e ringraziamento.
— **Torino**, 23 dicembre 1982.

Condomini, inquilini, Amministrazione stabile corso Raffaello, 13/15 partecipano al dolore della famiglia.

E' mancata

Margherita Landra ved. Testù

L'annunciano il figlio **Giuseppe** e parenti tutti. Funerali venerdì ore 10 dalla Casa riposo Cottolengo, Volpiano.
— **Volpiano**, 22 dicembre 1982.

E' mancato

Carlo Rossotto

anziano Fiat

Lo annunciano la moglie, figlia, genero e nipote, sorelle, cognati, parenti tutti. I funerali giovedì ore 14,30 da via Damiano Chiesa 20 S. Maria.
— **Collegno**, 22 dicembre 1982.

Condomini ed inquilini di via Damiano Chiesa 22 partecipano sentitamente al dolore della famiglia.

Cristianamente è mancato ai suoi cari

Giulio Morra

Addolorati lo annunciano la moglie **Nelli** con le figlie **Anna e Laura**, generi, nipoti, cognato. I funerali avranno luogo oggi giovedì alle ore 10,15, nella Parrocchia San Giorgio.
— **Torino**, 23 dicembre 1982.

La famiglia **Morra** partecipa al dolore.

Si è spento serenamente nell'affetto dei suoi cari

Giovanni Dal Degan

anni 75

Lo annunciano la moglie **Milena**, i figli **Bernardo, Gianfranco**, la sorella **Maddalena**, il fratello **Cristiano** e parenti tutti. Funerali ore 8,30 venerdì 24 dicembre ospedale Molinette.
— **Torino**, 22 dicembre 1982.

Improvvisamente è mancato

Giacomo Albera

L'annunciano con dolore la moglie **Luigina Minio**, il figlio **Renzo** con la moglie **Liliana** e nipotine **Cinzia e Chiara**, parenti tutti. Funerali in Nole giovedì 23 corrente, ore 14,30, da via Madonna della Neve 4/b, Vauda di Nole. La presente è partecipazione e ringraziamento.
— **Nole Canavese**, 21 dicembre 1982.

L'**amministrazione comunale di Nole** partecipa al dolore del consigliere dott. Renato Valente per la morte del suocero signor

Antonio Qualdioli

— **Nole**, 23 dicembre 1982.

Il **Gruppo Anziani Municipio di Torino** annuncia la scomparsa del socio

Mario Mussa

— **Torino**, 23 dicembre 1982.

RINGRAZIAMENTI

I familiari della compianta

Nella Pregnolato in Banin

sentitamente ringraziano quanti hanno partecipato al loro dolore.
— **Torino**, 22 dicembre 1982.

ANNIVERSARI

1978 1982

Maria, Giuseppe, Adele, Claudio e Federico Giacalone

La mamma, **Piera, Nino e Francesca**, nel vuoto incolmabile che avete lasciato, nel rimpianto sempre più vivo, vi ricordano con amore.
— **Palermo**, 23 dicembre 1982.

1961 1982

avv. Luigi Poli

La moglie con infinito rimpianto lo ricorda a quanti gli vollero bene e ne apprezzarono le nobili doti della mente e dell'animo.

1980 1982

Andrea Zerbino

I tuoi cari ti ricordano con immutato dolore.

1980 1982

Dario Gemelli

Sempre nel ricordo dei tuoi cari.

1981 1982

Ing. Giuseppe Regalia

I famigliari lo ricordano con affetto. S. Messa 23 dicembre ore 11, parrocchia Sacro Cuore di Gesù.

1978 1982

Mario Gola

idraulico

I tuoi cari.

1973 1982

Pierino Rota

Profondamente rimpianto.

1954 1982

Luigi Lusso

maestro armaiolo

Ti ho tanto amato.

1978 1982

Rosario, Giovanna Amata

Li ricordano con rimpianto e immenso affetto il figlio **Silvestro** e famiglia.

23 dic. 1978 23 dic. 1982

Sergio Cerrina

La moglie, i figli e coloro che l'amarono conservano vivo il ricordo del suo coraggio.
— **Roma**, 23 dicembre 1982.

1978 1982

Sergio Cerrina

Sei presente nella vita vivo nel cuore di papà e mamma.

1981 23 dicembre 1982

dott. Luigi Miglino

Ogni giorno un ricordo e una preghiera.
— **Desana**, 23 dicembre 1982.

Nel primo anniversario della scomparsa di

Giovanni Ardizzola

con immutato affetto lo ricordano i suoi cari
— **Pallanza**, 23 dicembre 1982.

Nel quarto anniversario della sciagura aerea di Punta Raisi dove persero la vita i loro cari

Rosina Boria
e
Paolo Rosei

le famiglie li ricordano con immutato affetto e infinito rimpianto.
— **Aosta**, 23 dicembre 1982.

Un libro racconta «le ore povere e ricche» degli ultimi sette secoli

LA STORIA «MINIMA» DEL PIEMONTE

A cura di Edoardo Ballone

I sociologi la definiscono microstoria e in effetti essa è un modo per conoscere date, usi e costumi di un popolo e di una terra senza ricorrere ai grandi avvenimenti. Quelli, per intenderci, che creano la storia con la esse maiuscola, paludata, solenne e spesso noiosa.

Quando i 54 amici del Lions Club Torino Castello si sono riuniti per tirare fuori un libro «*sorto da una conversazione*», non pensavano davvero di compiere un'opera piena di pettegolezzi gustosi, di avvenimenti curiosi, di notizie talvolta quasi inedite. Eppure ciò è avvenuto. Così «*Le ore povere e ricche del Piemonte*» corre il rischio, piacevole, di diventare un libro appetito da amanti della storia locale e introvabile per il numero di copie limitate.

Un'opera, insomma, che tanto piacerebbe agli «*Annales*» francesi; ossia per capirci, a quei signori d'Oltre Alpe che dalle frequenze amorose di un curato della Languedoc con una servotta o dal modo di mangiare della plebe di Digione nel sedicesimo secolo riescono a tracciare una perfetta *tranche de vie* della società francese in una certa epoca.

Il libro dei 54 Lions non è da meno e ben può reggere il confronto con i più documentati volumi di storia piemontese. Date e avvenimenti più o meno importanti, nell'arco di oltre settecento anni, giorno per giorno, propongono pagine insolite e avvincenti. Soddisfacenti per studiosi, curiosi e lettori di bocca semplice.

Scrive Gianfranco Gallo-Orsi nell'introduzione: «*Si tratta di pagine di 366 diversi diari, con forse qualche aggancio spirituale con il meraviglioso Libro delle Ore del grande Roi René*». E aggiunge, tempestivo: «*Certo, il passaggio da un argomento all'altro viene a creare un'atmosfera un po' rarefatta per il lettore, che potrà iniziare a leggere il libro da qualsiasi pagina, senza paura di perdere il filo di una trama che continua*».

Dunque, senza ulteriori commenti, leggiamo qualche pagina, o meglio, gustiamoci qualche minuto legato alle ore povere e ricche del Piemonte. Con una precisazione, però. Qui il Piemonte è inteso come Regno Sardo e quindi comprende pure fatti accaduti, per esempio, in Savoia e in Valle d'Aosta.

MERCATO IN PIAZZA SAN CARLO TRE SECOLI FA (DIPINTO DI G.M. GRANERI, MUSEO CIVICO DI TORINO)

- Un volumetto-calendario nato da una conversazione fra i 54 amici del Lions Club Torino Castello, pieno di pettegolezzi gustosi, di avvenimenti curiosi, di notizie inedite
- Un modo nuovo e originale per conoscere date, usi e costumi di un popolo e di una terra senza ricorrere ai grandi avvenimenti, attraverso quella che i sociologi definiscono «microstoria»
- «Si tratta di pagine di 366 diversi diari, con forse qualche aggancio spirituale con il meraviglioso Libro delle Ore del grande Roi René», scrive nella prefazione Gianfranco Gallo-Orsi

Nasce la «Gazzetta Piemontese» ma sulla politica c'è censura

Il primo numero esce il 4 gennaio 1797 - Il foglio dedica ampio spazio a scienza ed arte - Sono gli anni inquieti delle campagne napoleoniche

Nel 1797, 4 gennaio, esce a Torino la prima «Gazzetta Piemontese». Così si legge:

«Proprio nei mesi incerti ed inquieti ch'erano susseguiti all'armistizio di Cherasco (28 aprile 1796) e prima che si concludesse la campagna in Italia di Napoleone con il trattato di Campoformio (17 ottobre 1797), a Torino vide la luce la "Gazzetta Piemontese". Il nuovo foglio parlava di politica (la censura su notizie e commenti era severissima), dedicava, invece, ampio spazio alla scienza, alla tecnica e alle arti.

«La musica fu privilegiata specie negli anni in cui il giornale ebbe come direttore Felice Romani, librettista di Bellini e Donizetti; poi, al tempo dell'unità nazionale, il quotidiano scomparve.

«Pochi anni dopo, il 19 febbraio 1867, torna ad uscire la Gazzetta Piemontese ma, eccetto il titolo, senza nessun legame con la precedente. Fondatore e direttore è Vittorio Bersezio (autore delle "Miserie 'd monsù Travet") ed il giornale s'ispira al nuovo fervore politico. Non si limita agli interessi regionali, ma interpreta e riflette i problemi nazionali, appoggia le riforme (legge Coppino per la frequenza obbligatoria della scuola elementare), vigila sulle libertà costituzionali, si batte per Roma Capitale.

«Nel 1880, Luigi Roux succede a Bersezio come proprietario e direttore, ma ne mantiene la linea politica. Il Roux, deputato della sinistra liberale, trova un valido aiuto nel giovane Alfredo Frassati che, nel 1895, a 27 anni, diventa comproprietario e direttore. Il 3 gennaio 1905 appare per la prima volta la testata "La Stampa", ma il vecchio nome continua per qualche anno ad essere presente come sottotitolo (nel secondo dopoguerra il giornale si chiamò La Nuova Stampa, ma la vecchia testata finì per imporsi). Frassati fu, con Luigi Albertini del Corriere della Sera ed Alberto Bergamini del Giornale d'Italia, un iniziatore del giornalismo moderno e fece del suo quotidiano un grande organo d'informazione a diffusione nazionale».

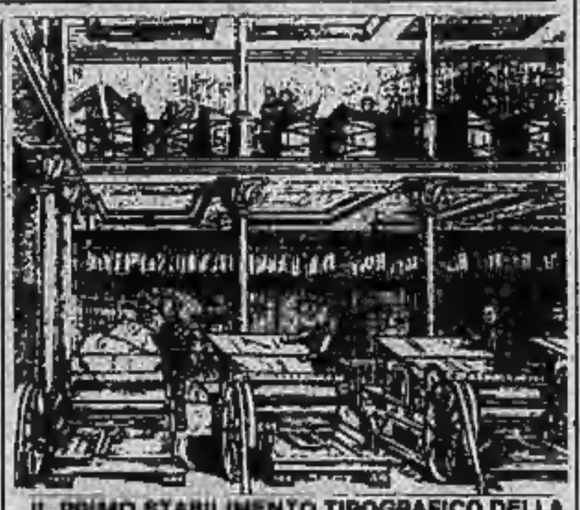

IL PRIMO STABILIMENTO TIPOGRAFICO DELLA GAZZETTA PIEMONTESE IN VIA DORAGROSSA

1630: la grande peste fa strage Torino si spopola, untori al rogo

Al conte Bellezia, sindaco della città, «solerte ed eroico organizzatore dei soccorsi», la popolazione, in segno di riconoscenza, dedicherà una strada

Il 10 gennaio 1630 agonizza a Torino tale Francesco Lupo, calzolaio, ricordato dalle cronache per essere ritenuto la prima vittima della tremenda pestilenza che farà strage di torinesi...

«Il numero degli abitanti di Torino, salito negli anni precedenti a oltre 30.000, diminuisce per la peste paurosamente, sino a far dire che la città si è praticamente spopolata. Tra le numerose epidemie, ricordate nei secoli passati, quella del 1630 è una delle più famose, anche perché è la peste "manzoniana".

In Piemonte lascia varie tracce e testimonianze; ricordiamone alcune.

Nel cuore del centro storico di Torino esiste tuttora la via dedicata al conte Gian Francesco Bellezia, Sindaco della Città al tempo della peste: si è meritato la riconoscenza della cittadinanza, in quanto solerte ed eroico organizzatore dei soccorsi (anche se, pare, gli vennero addebitate parecchie condanne al rogo nei confronti degli "untori").

Una testimonianza minore degli effetti di quella pestilenza si trova nella Chiesa di San Bernardino a Chieri, riaperta nel settembre 1981, dopo accurati restauri che la ripropongono come modello agli estimatori delle straordinarie architetture del Vittone. Nell'abside è appeso un pannello con l'elenco dei defunti appartenenti alla Congregazione del SS. Nome di Gesù che nel '600 innalzò la chiesa: la lista dei congregati morti di peste nel 1630, nella sua anagrafica ascluttezza, è forse più eloquente di tante descrizioni.

Un resto materiale del flagello è ancor oggi visibile all'Orrido di Foresto nella bassa Valle di Susa, dove alcune piccole costruzioni diroccate indicano il luogo in cui sorgeva un lazzaretto. Anche in questa valle la peste dilagò, anzi risulta che di qui, portata dai soldati francesi nel 1629, iniziò a propagarsi verso la pianura e Torino, favorita dal clima afoso e dalle precarie condizioni igieniche del tempo. Ci sono i medici, i soli autorizzati ad entrare nelle case infette tenendo bene in vista una bacchetta di sei palmi con una crocetta in cima, ma possono ben poco: far aspirare erbe aromatiche, disinfettare le cose con l'aceto. Un solo dato: a Salbertrand si contano 872 morti di peste in quell'anno.

La raffigurazione pittorica di un episodio della stessa pestilenza si trova nella parrocchiale di Carmagnola, in un dipinto del 1910 di Luigi Vacca, ispirato all'opuscolo "Voto solenne fatto dalla Comunità e Popolo di Carmagnola a Sua Divina Maestà per impetrare, a intercessione della gloriosissima Vergine, la liberazione dalla Peste", stampato in Torino nel 1632: il quadro piacque molto e fu ammirato anche dal Governatore generale del Piemonte, principe Camillo Borghese».

E IL GIANDUJOTTO CONQUISTA IL MONDO

L'idea di unire cioccolato e nocciole è della Prochet-Gay - Il «prototipo» viene realizzato nel 1867 - Il 19 febbraio 1869 la consacrazione ufficiale durante la «Seconda Giandujeide»: per Torino è il giorno più dolce... L'arte del «cicolaté» si impone su tutti i mercati

Il 19 febbraio è un giorno «dolce». Almeno per l'anno 1869. A Torino, infatti, vengono consacrati ufficialmente i giandujotti»...

«E' noto che Torino è sempre stata ritenuta la capitale del cioccolato, o meglio, dei cioccolatini: fama meritata e tutt'ora sostenuta validamente, specie per merito delle piccole industrie.

Certo che in Piemonte vi sono grandi complessi industriali che contribuiscono a diffondere in tutto il mondo questo nostro prodotto ma, senza offesa, come il vino migliore è quello delle botti piccole, così i cioccolatini migliori sono sempre quelli fatti amorevolmente a mano, in piccoli laboratori artigiani: i buongustai torinesi si fanno venire l'acquolina in bocca quando sentono parlare di Peyrano e di Giordano.

E fin dall'inizio, Gianduja e cioccolato furono uniti, entrambi in gara per amore della nostra bella e golosa Torino.

Storicamente risale al 1798 la prima "patente": rilasciata al "cicolatè" Antonio Ari, per vendere la "cicolata in bevanda".

L'avvio della produzione industriale si può fare risalire all'inizio del 1800, come riprova anche la costruzione della prima macchina "idraulica" per raffinare la pasta di cacao, mescolandola con lo zucchero, opera del piemontese Doret.

I nomi più famosi in quell'epoca: Caffarel, Prochet Gay, Talmone (quello del notissimo manifesto con i due vecchietti), Moriondo e Gariglio.

Nel 1843 Albert Valéry scrive: "Il cioccolato di Torino è uno dei migliori d'Italia e d'Europa".

Già prima del 1850, gli imitatori: sicuramente il più famoso fu un tale Cailler, che dopo aver visto quanto si faceva nella ditta Caffarel, pensò di impiantare a Corsier (Vevey) la prima fabbrica di cioccolato in Svizzera, dando così il via ad un tipo di industria elvetica tutt'ora importante.

Pochi anni dopo la "Prochet-Gay" ebbe l'idea di mescolare le nocciole al cioccolato, lanciando in tutto il mondo questo prodotto tipicamente piemontese: nati così nel 1867, i "giandujotti" vennero ufficialmente consacrati nel 1869, anno della famosa "Seconda Giandujeide" nonché della quarta edizione della "Fiera Fantastica di Carnevale", bella edizione delle più recenti "Fiere dei vini".

IL CELEBRE MARCHIO DEL CIOCCOLATO TALMONE

Il Proconsole Gianduja, dopo avere sconfitto Annibale che con i suoi elefanti aveva tentato il ratto di Giacometta di Viù, si prese un meritato riposo premiando i vini ed i migliori prodotti esposti nella citata Fiera.

Ecco il testo ufficiale che consacra i "Giandujotti":

"Noi Gianduja Primo, Unico e Vero, accordiamo a Caffarel-Prochet Gay questa pergamena economica perché lippis et tonsoribus sia noto aver egli ben meritato alla nostra Fiera Fantastica del 1869.

Dait dal Cloché 'd San Gioan, Mercò scurot 1869".

Segue il timbro di Gianduja.

Una firma sulla penna

10 giugno 1919: Isaia Levi fonda a Torino la fabbrica «Aurora» - Un «design» che si merita un posto al Museo d'arte moderna di New York

Per i fissati del «bello scrivere» e delle penne stilografiche, il libro riserva una curiosità legata al 10 giugno 1919. Viene fondata in Torino la Fabbrica Italiana di Penne a Serbatoio Aurora».

«Strana sorte quella della penna: anticamente era un mezzo per realizzare la "bella scrittura" quando questo termine aveva un significato pratico ben preciso. Infatti un cuneo fuori posto, un geroglifo sbagliato potevano significare la differenza tra pace e guerra, tra vita e morte (o, più semplicemente, una grossa differenza tra tasse riscosse e tasse versate al Re o al Faraone). Nessuna meraviglia, quindi, che, tra i Sumeri, uno scriba potesse aspirare addirittura a diventare Re.

«La "bella scrittura" continua ad essere importante finché i sistemi manuali di scrittura non cominciano ad essere soppiantati da quelli meccanici: la penna stilografica, la macchina da scrivere, la telescrivente, il videodisplay: tutti tendono ad abolire l'importanza della "calligrafia", ormai resa standard ed uniforme dall'impiego di un mezzo comune. Ma l'interesse per la "bellezza" si trasferisce dalla scrittura al mezzo usato per scrivere.

«Ed ecco che l'Aurora nasce in questo panorama, grazie all'iniziativa imprenditoriale di Isaia Levi, finanziere e mecenate sensibile all'esigenza di dare alla produzione degli strumenti di scrittura un carattere di avanguardia tecnologica e formale, in un ambiente, quello torinese, in cui la grande Esposizione d'Arte Decorativa Moderna del 1902, ha già dimostrato l'importanza dell'"industrial design".

«I dipendenti nella prima sede di via Basilica 9 sono originariamente 4; diventeranno 53 nel 1929, di cui 5 orefici e 10 tornitori; aumenteranno nel dopoguerra sino agli attuali 300. E se, inizialmente, le penne "a serbatoio" sono viste come oggetti di perfezione essenzialmente tecnologica, già nel 1947 esce l'Aurora 88, prima penna stilografica con un "design" firmato (da Marcello Nizzoli). Seguono, nel 1954, la stilografica Duo Cart, cui viene assegnato il Compasso d'oro, e la Sele, penna a sfera di materia plastica.

«Con la stilografica Hastil, disegnata nel 1970 da Marco Zanuso, l'Aurora rivoluziona del tutto la forma della "penna a serbatoio", creando una nuova tipologia presto imitata da moltissimi altri produttori mondiali. Nel 1974 con Thesi, la penna a sfera ultrapiatta, anch'essa disegnata da Marco Zanuso, Aurora raggiunge il limite assoluto dell'essenzialità dell'oggetto per scrivere.

«E se le opere degli antichi scribi sono ora esposte nei vari musei del mondo, gli "oggetti per scrivere", Hastil e Thesi, protagonisti italiani e torinesi del "design" internazionale, sono permanentemente esposti al Museum of Modern Art di New York, nell'unico dipartimento di Industrial Design oggi esistente».

Gli studenti del «D'Azeglio» fondano la Juventus La prima sede è una panchina di corso Re Umberto

4 giugno 1961, la «Vecchia Signora» conquista il suo dodicesimo scudetto: è l'occasione per fare un po' di storia di questa società nata quasi per caso davanti al bar Platti nel novembre 1897 - Le prime maglie erano rosa

E ora una notizia ghiotta per gli sportivi. Il 4 giugno 1961 consacra la Juventus campione italiana di calcio per la dodicesima volta».

«Una vittoria come tante altre, scelta quasi a caso, non potendo certo, in poche righe, fare un elenco completo di tutti i successi di questa squadra, nei campionati nazionali e nelle dispute internazionali.

Possiamo dire che, tra le formazioni calcistiche italiane, la Juventus è quella più famosa a livello internazionale, come ben testimoniano gli innumerevoli Club di tifosi della «Vecchia Signora» sparsi in tutto il mondo, con sedi anche molto più belle di quella torinese, certamente più prestigiose di quella che si può considerare la sede di fondazione: la panchina di corso Re Umberto di fronte alla pasticceria Platti (novembre 1897).

E sempre in tema di curiosi contrasti ricordiamo che la Juventus, nota anche per alcuni suoi celebri presidenti, non conosce i nomi dei suoi fondatori: per certo sappiamo che erano giovanissimi, uno solo con più di diciassette anni, gli altri appena quindicenni, quasi tutti studenti del ginnasio Massimo d'Azeglio. Il nome del Club non poteva, quindi essere più appropriato di quello prescelto.

Noto invece il primo presidente: Eugenio Canfari. Al sopraggiungere dell'inverno questo signore, dopo avere ospitato per un breve periodo nel retrobottega della sua officina di corso Re Umberto 42 i giovani sportivi, trovò un modesto locale in un cortile di via Parini, ex scuderia: fu questa la prima vera sede, e lì si tenne l'assemblea costitutiva che elesse il Presidente.

Per ogni formazione di calcio è fondamentale il colore della squadra, quasi una bandiera di combattimento: bene, la Juventus ha cominciato in modo certamente originale, avendo adottato inizialmente magliette rosa pallido di percalle, cravattino nero, berretto di piquet bianco.

Gli attuali colori risalgono a qualche anno dopo, al 1903 precisamente, e bisogna dire che la loro scelta fu altrettanto «originale».

Un inglese, Mr. Savage, famoso nella storia della Juventus, si offrì di scovare in Inghilterra un adeguato corredo da veri professionisti: da tempo ormai si discuteva per l'abbandono del colore rosa, facile pretesto per poco simpatiche ironie.

La fornitura venne commissionata ad una ditta di Nottingham, specializzata in abbigliamenti sportivi, ed in breve tempo arrivò a Torino la cassa con i sospirati paludamenti: bianco e nero appunto. Nella fretta dell'ordinazione non era però stato indicato alcun colore, e queste maglie, merce pronta, erano quelle della squadra di Nottingham.

GLI ALLIEVI DEL LICEO «MASSIMO D'AZEGLIO» CHE FONDARONO LA JUVENTUS NEL 1897

Discussioni, proteste per respingere tutto, poi la decisione finale di provare questi colori: non si può negare che la Juventus è stata molto più brava del Nottingham nel renderli famosi.

«In nome del Signore, condanniamo due streghe...»

Si conclude il processo a due donne di Levone - E' il 10 agosto 1474 - Tre mesi più tardi, l'esecuzione

Il 10 agosto 1474 ci riserva un processo per stregoneria.

«Il 7 novembre 1474, in un prato, poco lungi dal torrente Malone e alla confluenza dei confini di Levone, Barbania e Rocca, di proprietà degli eredi del fu Antonio Candefale di Rocca, viene eseguita, come racconta il Vayra ne "Le streghe nel Canavese", la sentenza pronunciata dal Tribunale dell'Inquisizione contro due donne di Levone, Antonia moglie di Antonio De Alberto e Francesca vedova di Giacomo Vigione. Le due donne vengono arse vive quali streghe o "masche".

«"Questa è un'inquisizione o titolo inquisizionale per cui il venerabile professor di canoni in ambe leggi Francesco Chiabaudi, commissario e delegato speciale del reverendissimo Padre in Cristo il Vescovo di Torino e del venerabile uomo Michele De Valenti, Priore dell'ordine di S. Domenico della stessa città di Torino, inquisitore dell'eretica pravità, procede ed intende procedere per proprio ufficio e per l'autorità impartitagli contro Antonia moglie d'Antonio De Alberto seniore, Francesca moglie di Giacomo Vigione, Bonaveria moglie d'Antonio Vigione e Margarota moglie del fu Antonio Braya, tutte di Levone, convinte e confesse ree degli infrascritti malefizi, incantesimi, stregherie, erasie, venefizi, omicidi e prevaricazioni della fede nostra e del Salvator nostro Gesù Cristo ecc."

«L'inquisitore Chiabaudi aveva posto la sede del suo tribunale nel castello di Rivara, di proprietà di un ramo dei conti di Valperga, nel cui feudo era compreso l'abitato di Levone. Ed ivi, dopo quasi tre mesi di interrogatori e di torture, addì 5 novembre 1474 alla presenza degli "spettabili e generosi signori" Antonio e Giacomo fratelli e Ugonino, figlio d'Antonio, di Rivara dei conti di Valperga, in qualità di testimoni, e assistito dal notaio Pietro Carmagnola di Poirino e da fra Lorenzo Butini di Fontanile dell'ordine di S. Domenico di Torino e maestro in sacra teologia, invocato il nome di Cristo e della gloriosa Vergine Maria, proferiva e promulgava la definitiva sentenza contro le due donne in questi termini.

«"In nome del Signore, così sia...

«Tenendo davanti agli occhi Dio solo, secondo il costume dei nostri maggiori sedendo pro tribunali, con nostra sentenza definitiva pronunziamo e dichiariamo che le predette Antonia e Francesca sono state e sono streghe e eretiche e devono essere rimesse al braccio secolare, come per le presenti le rimettiamo, dichiarando i loro beni confiscati"».

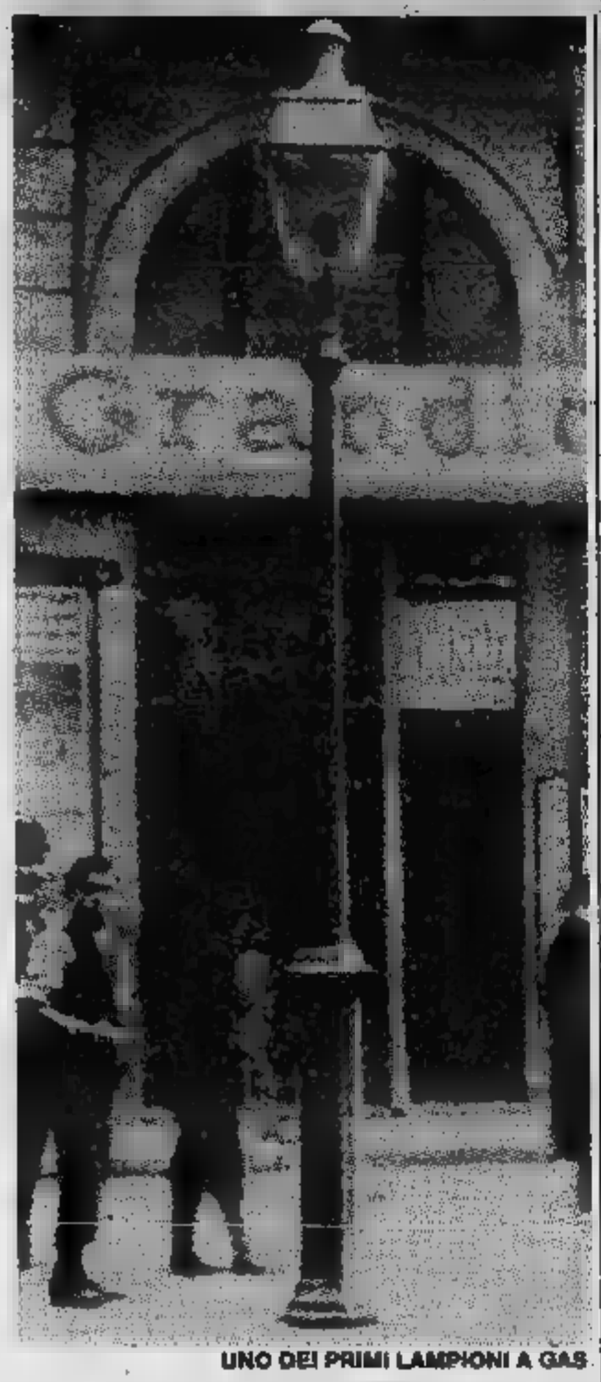

UNO DEI PRIMI LAMPIONI A GAS

Arriva il gas ed è guerra

L'illuminazione pubblica si trasforma C'è chi inneggia al progresso e chi teme che il «negro fumo» inquini...

Torino polemica come meno quella [illegible] Il gas arriva a Torino e [illegible] ai [illegible] gasisti e antigasisti».

«L'avvento del gas illuminante a Torino non fu scevro di polemiche e di difficoltà.

«La città, nei primi anni dell'Ottocento, era illuminata da 481 lanterne ad olio che ardevano "tutta la notte dalla sera alla mattina splenda o non splenda la luna": per questo tipo di illuminazione pubblica il bilancio comunale era gravato di ben lire settantamila annue, solo in parte recuperate con un dazio di consumo sulla paglia e sul fieno.

«I primi esperimenti di illuminazione a gas vennero compiuti, a partire dal 1832, dall'ingegnere Maurizio J. Gautier, venuto appositamente a Torino: la prima dimostrazione ebbe luogo, in tale anno, al caffè Biffi in piazza Vittorio angolo via Bonafous, con esito peraltro quanto mai incerto.

«Il gas illuminante veniva prodotto in uno stabilimento, entrato in funzione nel 1838, a cura di una società che ricevette il brevetto di approvazione da Re Carlo Alberto il 12 [illegible] 1837: "Una torre rossastra — riferiscono le cronache del tempo — da cui cima suprema sgorgano a quando a quando vortici di negro fumo, sorge di mezzo alle [illegible] verdi alberi che ombreggiano il pubblico passeggio, breve tratto fuori Porta Nuova. Essa è il camino dello stabilimento del gaz illuminante...".

«Questi vortici di nero fumo dividevano la popolazione in due correnti che Silvio Pellico chiamò "gasisti" ed "antigasisti", come riferisce Dina Rabaudengo nella sua preziosa "Torino sconosciuta"; gli uni esaltavano la bellezza e la vivacità della luce che portava il gas, gli altri lamentavano i pericoli degli scoppi ed il costo del gas, che in confronto dell'olio era elevatissimo.

«Nella disputa gli imprenditori fecero credito alla novità: il primo permesso concesso dall'Ufficio del Vicariato "per collocazione di tubo parziale per valersi del gas per illuminare la stamperia" porta la data del 16 settembre [illegible] e venne rilasciato al tipografo Favale».

UN POETA A PORTA PALATINA «SFUGGO SDEGNO DI PRINCIPI...»

E' Torquato Tasso - Ha attraversato mezza Italia, toccando Urbino, Ferrara, Novara - Arriva a piedi dopo una sosta a Borgovercelli dove il Sesia è in piena - Lo accompagna un veneziano che convince le guardie a lasciarlo entrare in città - Emanuele Filiberto gli offre asilo e lo colma di ogni favore - Una lapide

Torquato Tasso giunge a Torino il [illegible] del 1578.

«"Fuggo sdegno di principi e di fortuna; e mi riparo negli stati di Savoia". Così il poeta motiva la sua partenza da Pesaro alla volta di Torino.

Il viaggio, fatto a cavallo, si era svolto felicemente lungo un itinerario che aveva toccato Urbino, Ferrara, Novara; a Vercelli poté arrivare solo a piedi, dopo una sosta a Borgovercelli, a causa di una piena del Sesia.

Anche l'ingresso in Torino non fu dei più semplici, come narra un testimone oculare, il veneziano Angelo Ingenieri, nella lettera dedicatoria a Carlo Emanuele I della prima edizione della Gerusalemme Liberata del 1581:

"Due anni e [illegible] fa, quando il povero signor Torquato Tasso, portato [illegible] una strana malinconia, si condusse sino alle porte di Torino, onde, per non aver fede di sanità, venne ribattuto; fui quegl'io, ch'in ritornando dalla [illegible] udita a' Padri Cappuccini (a Madonna di Campagna, convento completamente distrutto dalle bombe nella notte dell'8 dicembre 1942) lui incontrato introdussi [illegible] (dalla [illegible] Palatina): [illegible] prima capaci le guardie delle nobili qualità sue: le quali, come ci fusse [illegible] all'ordine e pedone, [illegible] però affatto si nascondevano sotto a sì bassa fortuna". Era la fine — il 29 o il 30 — del settembre 1578.

Se una parte la fama di Emanuele Filiberto, potente e valoroso principe, che [illegible] riconquistato le sue terre [illegible] la gloria delle armi [illegible] battaglia di San Quintino, aveva portato il Tasso a cercarne la protezione, e [illegible] del poeta sorrentino era giunta certamente anche a Torino.

Infatti, Emanuele Filiberto fu prodigo d'ogni favore: offrì al poeta di entrare al suo servizio con lo stesso trattamento che già gli riservava Alfonso d'Este e si interessò personalmente per fargli riavere alcuni canti manoscritti del [illegible] poema andati dispersi.

Non fu lungo il soggiorno [illegible] Tasso a Torino. Il squilibrio nervoso che si impossessava nuovamente di lui, nonostante la serenità e la calma della corte dei Savoia — e l'amore mai sopito per Eleonora d'Este, come suggerisce il Cibrario — lo risospingono

verso Ferrara. E già in febbraio, [illegible] avvertire nessuno, quasi fuggì dalla città, per finire [illegible] di S. Anna a Ferrara dove fu rinchiuso per il suo offensivo comportamento verso casa d'Este.

Pochi mesi dunque, ma densi di avvenimenti e [illegible] produzione letteraria molto alta: canzoni, sonetti, dialoghi, lettere. Assistette certamente [illegible] venuta a Torino, nell'ottobre 1578, di S. Carlo Borromeo, in pellegrinaggio [illegible] a piedi a venerare la S. Sindone, in adempimento di un voto [illegible] durante l'infierire [illegible] peste in Lombardia. L'avvenimento dovette colpire l'animo del cantore dell'epopea della cristianità col grande [illegible] gente, le manifestazioni di fede collettiva che l'accompagnarono.

Nella [illegible] casa, all'ombra della Porta Palatina, la scritta

Torquato Tasso
sul cadere dell'anno MDLXXVIII
abitò questa casa pochi mesi
e la consacrò per tutti i secoli

sormontata dal profilo del poeta, fu dettata dall'allora docente di eloquenza presso la nostra Università Pietro Alessandro Paravia a Zara nel 1846 ed ancora oggi visibile sul palazzotto completamente restaurato dopo i gravi danni subiti nel corso dell'ultima guerra».

TORQUATO [illegible] CON ELEONORA D'ESTE [illegible] UN DIPINTO DI DOMENICO MORELLI
IN ALTO IL RITRATTO DEL [illegible] ESEGUITO DA [illegible] ALLORI

De Benedetti inventa «Specchio dei tempi» la voce della gente diventa voce del giornale

Nacque [illegible] Asti il 13 ottobre 1890 - «Dal '47 al '68 [illegible] La Stampa — il giudizio di The Times — il giornale più prestigioso d'Italia» - Sulla sua rubrica scrissero, tra gli altri, De Gasperi e Togliatti

GIULIO DE BENEDETTI

Il 13 [illegible] Asti Giulio De [illegible]

«E' [illegible] grande direttore di giornali; tra [illegible] guerre portò La Gazzetta del Popolo ad [illegible] tirature: dal '47 [illegible] fece [illegible] La Stampa il giornale più prestigioso d'Italia (giudizio di The Times).

[illegible] molto alto, elegante (magliette bianche, vestiti grigio perla), con [illegible] ciuffo napoleonico sulla fronte, dirigeva il giornale in piedi, con riunioni che duravano non meno di tre [illegible] un modo per tener tutti concentrati; [illegible] un intuito geniale.

Poco dopo la guerra, [illegible] sera d'estate, giunse da Aosta la notizia di una ragazza torinese trovata sgozzata nel greto [illegible] Dora. Volle un titolo vistoso ("E' un [illegible] nazionale" disse) e nei giorni seguenti inviati da [illegible] Italia giunsero ad Aosta per seguire "il [illegible] Cavaliere". La bella sartina che, dopo le privazioni della guerra, [illegible] andata per pochi giorni in [illegible] in una [illegible] pensione di montagna, [illegible] il simbolo delle aspirazioni di tutti: dimenticare il passato. La poverella era caduta invece sotto la [illegible] no spietata d'un barbaro.

Pochi giorni prima della [illegible] fine, disse: "Desidero essere ricordato come il direttore di Specchio dei tempi".

Non [illegible] una stravaganza: di [illegible] piccola rubrica le lettere [illegible] lettori (titolino a tre colonne in cronaca) aveva [illegible] un congegno esplosivo che s'era imposto all'attenzione nazionale. Vi scrissero De Gasperi e Togliatti, fu oggetto di saggi sociologici e tesi di laurea.

Il piatto conformismo [illegible] il '[illegible] e il '60 si rifletteva inesorabilmente su quasi [illegible] i giornali. La classe politica, [illegible] dai giochi di potere, si stava allontanando dal popolo, inventava un [illegible] gergo e tollerava con riluttanze critiche [illegible] [illegible] operato. [illegible] aprì, [illegible] Specchio di tempi, una finestra sul [illegible] reale e [illegible] voce [illegible] gente divenne voce [illegible] giornale. Le denunce dei disservizi sociali, dell'arroganza [illegible] burocrazia, le delusioni e le rabbie dei cittadini impotenti di fronte ai soprusi trovarono nello "Specchio" la cassa di risonanza che intimoriva i prepotenti e rincuorava i delusi.

Ogni mattina Fausto Frittitta, il caro, impareggiabile segretario [illegible]ne, portava al direttore il pacco [illegible] più grande delle lettere [illegible] "Specchio". "Incredibile", [illegible] De [illegible]ti soppesando il pacco. Quelle lettere che giungevano [illegible] ogni parte d'Italia e dall'estero [illegible] la guida segreta del giornale perché indicavano realmente gli umori e le attese [illegible] gente.

Non è [illegible] un direttore comodo, [illegible] quasi tutti i suoi collaboratori ne conservano [illegible] buon ricordo e non pochi gli sono [illegible] grati e devoti».

NOTTE DI TERRORE A TORINO DILANIATA DAI BOMBARDAMENTI

E' il 28 novembre 1942: le bombe sganciate dagli aerei della Raf fanno 67 vittime e seminano distruzione - E' il terzo attacco aereo alla città in poco più di un mese La popolazione fugge in massa per rifugiarsi nelle vicine campagne - Le scuole vengono chiuse - Alla riapertura, in febbraio, le aule risulteranno semivuote

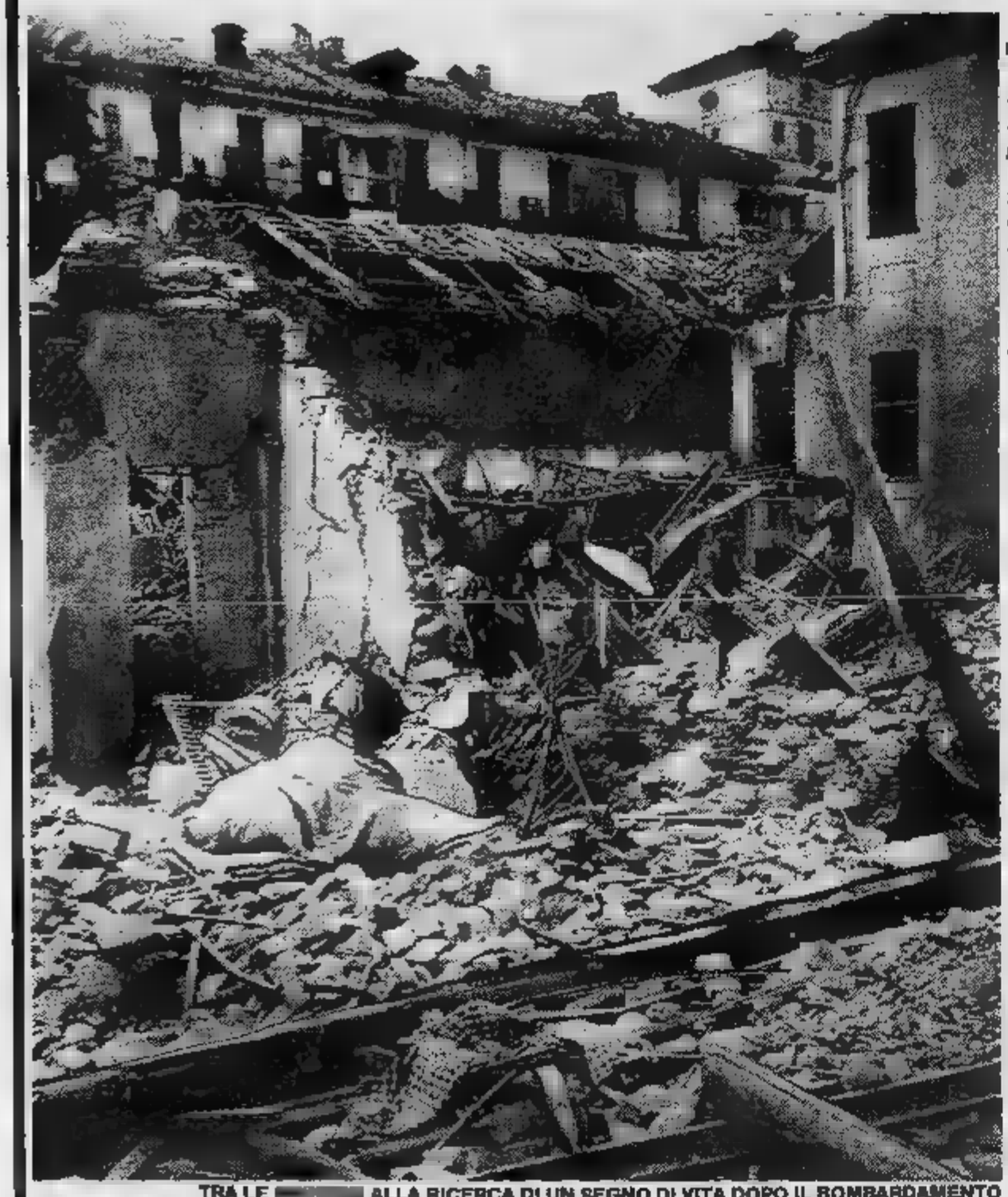

TRA LE [illegible] ALLA RICERCA DI UN SEGNO DI VITA DOPO IL BOMBARDAMENTO

Un bombardamento notturno di Torino [illegible] morti. [illegible] novembre 1942:

«Siamo nel periodo tragico dei bombardamenti della Raf. Il primo, effettuato nella notte tra l'11 e il 12 giugno 1940, subito dopo la dichiarazione di guerra, aveva causato 17 morti, [illegible] era stato poco più di un'azione dimostrativa (della determinazione degli inglesi e dell'impreparazione [illegible] nostra difesa contraerea). Era seguito, il 18 giugno 1940, un fantomatico bombardamento che i francesi asseriscono di aver fatto, ma di cui quasi [illegible] si ricorda, e poi [illegible] lungo periodo di calma.

«Un bombardamento pomeridiano, il 23 ottobre 1942, aveva causato pochi danni, ma era solo un preavviso della massiccia offensiva notturna su Torino (e le altre città italiane) al deliberato scopo di "spezzare il morale". Il primo massiccio bombardamento su Torino si ebbe il 18 novembre 1942: 40 morti; il 20 novembre: 117 morti; il 28 novembre: 67 morti; il 30 novembre: 16 morti; l'8 dicembre: 212 morti; il 9 dicembre: 65 morti; l'11 dicembre, per fortuna, gli [illegible] della Raf sganciarono per errore [illegible] bombe in campagna.

«I torinesi sfollano in massa dalla città: nei primi giorni la gente si accampa un po' dovunque in campagna; poi cercherà una sistemazione più stabile: il 1° luglio 1943 gli sfollati da Torino risulteranno 322.250 (su [illegible] popolazione che nel 1942 era di 716.621 abitanti). Non che gli sfollati vadano molto lontano: il comune che [illegible] riceve di più è Moncalieri, [illegible] 11.075; segue Carmagnola con 6140. In alcuni comuni, però, gli sfollati praticamente pongono in assoluta minoranza i residenti: a Pessinetto sono il 150% della popolazione residente; a Ceres il 144%. Un solo comune della provincia, Massello, non ne riceve nessuno, chissà perché visto che ce [illegible] sono persino 2 a Prali.

«Le scuole elementari [illegible] medie rimasero chiuse per quasi 3 [illegible] e quando riaprirono si trovarono semivuote: alla riapertura del 15 febbraio 1943 [illegible] presentarono circa 11.000 allievi delle elementari, [illegible] 42.307 al momento della chiusura.

UN «BLOCK-BUSTER» [illegible] 8.000 LIBBRE: IL PRIMO [illegible] [illegible] ITALIA CADDE [illegible] TORINO LA NOTTE DEL [illegible] NOVEMBRE

«E il peggio doveva ancora venire: il bombardamento notturno del 13 luglio 1943 colpì proprio le zone oltre Po, dove molti si erano rifugiati: 861 furono i morti. L'ultimo bombardamento notturno [illegible] quello [illegible] 17 agosto 1943: ormai la Raf [illegible] ottenuto i suoi scopi terroristici e lasciava il campo agli americani che avrebbero continuato con i bombardamenti diurni che avevano, almeno, qualche maggior possibilità di colpire davvero industrie e nodi di trasporto.

«Alla fine della guerra il 37% delle stanze destinate ad abitazione privata in Torino era stato distrutto o sinistrato, insieme al 35,9% dei negozi, al 38,65% degli uffici e studi, al 34,9% dei letti degli ospedali [illegible] ospizi pubblici, [illegible] chiese. Le bombe non avevano risparmiato [illegible]

Due colonne rosse, poi un arco L'aurora boreale sul Piemonte

Sul palcoscenico del cielo, uno spettacolo eccezionale incanta i nostri avi dalle 7,30 [illegible] 9 - E' il 2 dicembre del 1730, un giovedì indimenticabile...

Altra notizia ce la riserva il 2 [illegible] 1730. Viene osservato, [illegible] molte zone del Piemonte, il [illegible] reale. Leggiamo:

«"Benché le aurore boreali colpiscano meno [illegible] curiosità man [illegible] che [illegible] più frequenti, tuttavia i giornali non devono lasciar passare l'occasione di descrivere quelle che appaiono". E poi le notizie "vengono [illegible] persone attente e precise che hanno già osservato più [illegible] boreali [illegible] che conoscono bene il cielo, per cui non si deve [illegible] alcun dubbio sulla fedeltà e l'esattezza delle loro osservazioni".

«Così anche questa [illegible] boreale di giovedì 2 novembre 1730, descritta [illegible] tomo VII [illegible] raccolta della "Bibliotèque Italique" edita a Ginevra "chez Marc Michel Bousquet [illegible] C., Libraires et Imprimeur", è stato un avvenimento di notevole importanza.

«Verso [illegible] [illegible] 7,30 di sera [illegible] poté osservare, verso nord, [illegible] gran luce bianca e più verso occidente, vicino alla ultima stella dell'Orsa Maggiore, [illegible] macchie molto chiare apparire e sparire e confondersi [illegible] con [illegible] luce del nord, "che aumentò poco a poco [illegible] che circa le [illegible] parve terminare con [illegible] arco molto regolare".

«Verso [illegible] [illegible] 8,15 "si vide ad oriente della luce bianca, un bagliore [illegible] un rosso carico, tendente allo scuro, che si fissò in forma di colonna [illegible] ardente, mentre una seconda colonna più piccola si formava ad oriente con la [illegible] che si spingeva fino a Castore. Queste colonne ben presto si riunirono e produssero all'orizzonte una profonda oscurità con forma di arco".

«Alle 8,30 rimasero le colonne rosse, ma a poco a poco si affievolirono e poi sparirono [illegible] del tutto.

«"Alle ore 9 non rimase che la luce bianca, che si abbassò [illegible] svanì in modo [illegible] che tanti credettero terminato il fenomeno, mentre invece riapparve più brillante che mai, tanto [illegible] poterlo ammirare ancora verso le 4 del mattino seguente".

«E [illegible] riferirono [illegible] cronache, in misura più [illegible] meno intensa, questo fenomeno fu osservato oltre [illegible] in Piemonte, anche a Genova, in Sicilia, sulle coste del Nord Africa, in Siria, a Londra, Amburgo, Danzica, Ginevra e Zurigo».

Alla ricerca [illegible] collaborato:

Alessandro Antonielli d'Oulx - Attilio Bostico - Angelo Gambaro - Alessandro Marazzi - Annamaria Peggiaro Romanghi - Alessandro Braja - - Anna Scaravelli Dolza - Angelo Tibone - Alberto Ugona - Cesare Benevolo - Carla Peroselli Ugona - Carlo Serra - Clelia Scalia Bostico - Dina Dolza - Dario Isolavina - Domenico Tibone - Ezio Minetto - Franco Magetti - Francesco De Barberis - Federico Filippi - Giovanni Maria Barbara - Gustavo Gallo-Orsi - Gianfranco Gallo-Orsi - Giancarlo Lombardi - Gladomenico Marretta - Gabriella Michellini Antonielli d'Oulx - Giorgio Romanghi - Grazia Susanna Bencini - Luigi Ballaira - Ludovico Morabito - Luigi Michellini di San Marzano - Luigi Provviero - Livia Valentini Minetto - Mario Bencini - Marcello Segnasco Serra - Marinella Carosso Ventura-Pinelli - Maria Grazia Francescutti Bianco - Marcella Marinelli Marretta - Marialina Moncassoli Tibone - Mario Rovere - Marco Ventura-Pinelli - Marisa Visconti Rovere - Pierluigi Bassignana - Patrizia Cocozza Camparillo Lombardi - Pietro Marenotti - Roberto Serra - Rino Cesserd - Roberto Monacelli - Sandro Bianco - Simonetta Raccanello Gallo-Orsi - Tullio Alliaud - Torino Galli - The Reisoli-Matthieu Tibone - Walter Zaccagnini.

Per un pranzo stile Ottocento menù francese e tanto appetito

Il 4 dicembre 1859 non accadde nulla di memorabile, ma ci fu chi non dimenticò quel giorno grazie ad un raffinato banchetto nuziale...

E per finire con gli esempi-data [illegible] [illegible] vi proponiamo il [illegible] 1859. Non accade niente di eccezionale, [illegible] ci fu chi gustò, quel giorno, questo [illegible] servito [illegible] francese.

«Cara Signora Madrè,

l'accoglienza a [illegible] riservata qui a Torino dai parenti del mio caro sposo è stata di una amabilità e gentilezza quale di più non avrei potuto desiderare.

L'altra sera il mio sposo ed io siamo [illegible] dalla mia gentile suocera, invitati per [illegible] pranzo di presentazione ai parenti [illegible] amici.

Queste poche righe sono per illustrare a Voi, cara Madre, che tanto amate i pranzi raffinati, le delicatezze preparateci.

Come ben tu sai [illegible] palazzina dei Carignano di Valloria [illegible] situata nella [illegible] dell'Esagono; il tragitto in carrozza [illegible] [illegible] quindi assai rapido.

Tralascio di descriverti la preparazione della tavola, sfavillante di argenti e cristalli, e passo [illegible] copiarti [illegible] minuta che ognuno [illegible] noi ventisei commensali ricevette al momento [illegible] sedersi [illegible] tavola (ricordata dal Vialardi). Qui [illegible] Torino è di moda il servizio alla francese, diviso in due parti, [illegible] un breve intervallo tra l'una e l'altra.

Primo servizio

Zuppa alla purée di lepre [illegible] vino di Madera con crostini.

Un rilievo

Coscia di capriuolo braisée in salsa all'inglese.

Sei Entrées

1° Frittura d'asticciuole di palato di bue [illegible] creste [illegible] galli.

2° Costolette alle Dreux guernite di [illegible] ragout [illegible] finanziera.

3° Filetti [illegible] pernice decorati alla Nivernaise.

4° Timballa di piccioni alla neige.

5° Storione stufato con cipolline [illegible] vino di [illegible]

6° Tacchino, dindio, truffé [illegible] [illegible] Perigueux.

Quattro Hors-d'oeuvres

1° Olive farcite.

2° Prosciutto cotto.

3° Butirro fresco.

4° Funghi all'aceto.

Secondo servizio

Un arrosto

Beccaccie lardate allo spiedo con crostini

Sei Entrements (tramezzi)

1° Cavolfiori in salsa tartara fredda.

2° Spinaci alla francese entro una crostata.

3° Patate rotonde ghiacciate al sugo ridotto.

4° Charlotte alla Russa.

5° Podingo alla Parigina.

[illegible] Pasticceria montata guernita di varii pasticcetti.

Dopo pranzo la mia belle soeur ed io abbiamo cantato e suonato, [illegible] così, fra musica [illegible] chiacchiere, la [illegible] si è felicemente conclusa.

E concludo anch'io questa mia breve lettera, chère maman, con rispettoso effetto.

La vostra figlia Paolina».

Smorfia cabala e lotto

PER CHI AMA IL GIOCO

A cura di [illegible] Lombardi e Renzo [illegible]

1. In giro per i botteghini: il 21 in via S. Secondo
2. La classifica dei numeri assenti sulle ruote
3. Ciò che dovete sapere sul gioco Enalotto
4. Che cosa giocare se avete sognato l'alfabeto

«Gioco i "centenari" uno dei due cadrà...»

Tommaso Serafin, gestore [illegible] un'autorimessa, in borgo [illegible] Donato, quarantatré anni, ha aperto [illegible] caccia [illegible] due altri numeri «ritardatari»: il 56 che [illegible] compare sulla ruota di Firenze [illegible] 103 settimane e il [illegible] ruota di Roma che [illegible] da 112 settimane. Esce dal botteghino di via San Secondo, la ricevitoria n. 21 che molti considerano fortunata per le vincite [illegible] già [illegible] hanno [illegible]

Perché ha già cominciato l'inseguimento? «*Perché sento [illegible] questi [illegible] numeri mi faranno soffrire molto [illegible] dell'84 per Genova. Soprattutto il 56 per Firenze direi che può dirsi imminente*». Quanto ha giocato? «*Trentamila lire [illegible] ciascun [illegible] ro, ma è soltanto l'inizio. Sono pronto a resistere per una decina [illegible] aumentando ovviamente la posta, [illegible] raddoppiandola, che [illegible] rebbe follia, [illegible] sicuro che [illegible] dovrò spendere molto*».

[illegible] vinto [illegible] [illegible] Genova? «*Sì, circa tre milioni, oltre ai quattrini che [illegible] speso. La mia caccia ai nu[illegible] [illegible] l'avevo iniziata [illegible] quota 115 settimane. In genere comincio a muovermi quando si arriva a questo traguardo. Allora prendo in considerazione il ritardatario [illegible] il gioco con trentamila lire, non di più, poi [illegible] a trentacinque, quindi [illegible] quaranta, [illegible] conto di resistere*».

Alla ricevitoria, [illegible] in [illegible] altre, non sono al[illegible] [illegible] e [illegible] puntate sui due numeri ritardatari ci sono ma sembrano [illegible] «*Aspettiamo prima di incassare quanto abbiamo vinto [illegible] l'84. Quando lo Stato ci pagherà, allora ricominceremo*», dicono i più.

Se avete sognato...

Abbindare	76
» cavalli	[illegible]
» asini	28
» muli	[illegible]
Abbici, alfabeto	[illegible]
Abbietto-ta	[illegible]
Abbigliamento	[illegible]
» d'uomo	69
» di donna	[illegible]
» di casa	29
» [illegible]	[illegible]
» di fanciulla	[illegible]
» di strada	[illegible]
» di chiesa	33
» di quartiere	[illegible]
» di sposo	[illegible]
» di sposa	[illegible]
» di maschera	[illegible]
» di frate	47
» di suora	[illegible]
Abbigliare-rsi	31
Abbigliato-ti	58
Abbigliate-te	37
Abbigliatura qual.	15
» da uomo	69
» da donna	[illegible]
» da fanciulla	[illegible]
» da militare	[illegible]
Abbinare	[illegible]
Abbindolare persona	[illegible]
Abbindolato, essere	68
Abbisso	89
Abbissare-rsi	8
Abbissato-ti	[illegible]
Abbiurare	[illegible]
Abbiurazione	36

Resiste il terzetto dei «maxi-ritardatari»

Dopo [illegible] quote stratosferiche, per [illegible] e [illegible] giocate, [illegible] giunte [illegible] di Genova, sembra piccolo il [illegible] di [illegible] [illegible] (112 settimane), così che [illegible] [illegible] si sono notevolmen[illegible] i giocatori [illegible] tempi migliori, quando il ritardo supererà le [illegible] Secondo [illegible] classifica è 56 [illegible] Firen[illegible] (103), terzo [illegible] di Bari [illegible] E' uscito, invece, il quarto assoluto, 38 di [illegible] che [illegible] a quota [illegible] [illegible] numeri, [illegible] hanno ripetuto l'uscita [illegible] precedente: [illegible] [illegible] (tre [illegible] consecutive)a [illegible], a Cagli[illegible] 14, a Firenze 21, a Genova 24, a [illegible] 32, a [illegible] [illegible] a [illegible] [illegible].

A [illegible] [illegible] il gioco [illegible] com[illegible] segnaliamo [illegible] compars[illegible] di [illegible] a Firenze (12-21), [illegible] [illegible] Figure a Torino (75-86-84), [illegible] [illegible] a Firen[illegible] (12-18-14) [illegible] a [illegible] (48-46-45).

● Ricordiamo che in occa[illegible] [illegible] prossime [illegible] (Natale e Capodanno) le estrazioni del Lotto non saranno effettuate di [illegible] relativa a questa settimana si terrà lunedì 27 dicembre, mentre quella relativa alla settimana prossima si svolgerà lunedì 3 gennaio.

Numeri in maggiore ritardo

BARI	25 94	70 83	57 [illegible]	38 63	64 51	40 [illegible]	2 [illegible]	[illegible] 47	45 46	36 44
CAGLIARI	36 93	12 74	70 63	19 [illegible]	52 [illegible]	51 58	66 [illegible]	16 56	34 56	48 47
FIRENZE	56 103	79 72	38 [illegible]	35 55	66 53	85 53	37 51	70 50	33 46	68 46
GENOVA	21 82	31 82	43 80	76 55	[illegible] 53	[illegible] [illegible]	61 49	[illegible] [illegible]	66 39	58 36
MILANO	23 66	26 60	9 54	60 48	[illegible] [illegible]	7 [illegible]	12 38	34 38	68 38	10 37
NAPOLI	61 84	29 52	68 51	74 50	42 [illegible]	3 [illegible]	[illegible] [illegible]	[illegible] 43	10 43	30 41
PALERMO	5 80	52 87	62 63	[illegible] 52	47 48	68 [illegible]	18 44	28 44	58 44	21 38
ROMA	29 112	12 55	15 54	7 49	40 [illegible]	[illegible] [illegible]	[illegible] [illegible]	25 45	63 43	52 40
TORINO	39 68	65 [illegible]	[illegible] 57	44 52	[illegible] [illegible]	82 [illegible]	[illegible] 48	22 43	52 41	61 40
VENEZIA	61 74	42 71	12 [illegible]	48 60	25 59	60 56	82 [illegible]	28 52	13 49	1 47

[illegible] nero [illegible] indicato il numero, in chiaro [illegible] settimane d'assenza.

[illegible] dare l'ambo per le [illegible]

		BA	CA	FI	GE	MI	NA	PA	RM	TO	VE
GEMELLI	sett.	12	22	18	5	[illegible]	12	25	5	43	[illegible]
VERTIBILI	[illegible]	1	14	—	10	[illegible]	[illegible]	26	18	23	18
CADENZE	[illegible] sett.	0 28	[illegible] 26	0 [illegible]	1 [illegible]	9 53	3 24	5 [illegible]	[illegible] [illegible]	2 43	4 23
FIGURE	[illegible] sett.	0 18	1 [illegible]	6 45	6 [illegible]	2 25	8 [illegible]	8 [illegible]	6 39	4 [illegible]	7 10
DECINE	[illegible] sett.	[illegible] 43	[illegible] [illegible]	6 19	4 53	[illegible] [illegible]	0 40	2 [illegible]	1 30	4 31	8 50

In nero è indicata la cifra, in chiaro le settimane d'assenza.

Enalotto

Concorso n. 52 del 27 dicembre 1982

BARI	2	1
CAGLIARI	2	[illegible]
FIRENZE	[illegible]	[illegible]
GENOVA	1	x
MILANO	2	1
NAPOLI	1	[illegible]
PALERMO	2	1
ROMA	1	x
TORINO	1	x
VENEZIA	1	x
NAPOLI 2°	1	x
ROMA 2°	2	1

DALLA PARTE DELL'ASSICURATO

[illegible] Alberti

RC AUTO: N[illegible] RITOCCO

[illegible] primo febbraio 1983 le tariffe assicurative per le auto (inclusi motocarri, [illegible] e ciclomotori in genere) subiranno quasi [illegible] tamente un ritocco: vi è chi, sulla veria [illegible] precedenti esperienze, sostiene che i costi assicurativi [illegible] minimi [illegible] chi, [illegible] contrario, elevati. E', come detto, la storia di ogni anno quando gli [illegible] si lavori (compagnie, ministero, commissioni varie, ecc.) esaminano quali sono [illegible] elementi tecnico-finanziari per dare [illegible] giusta equilibratura ai costi [illegible] polizze. Ma, stando [illegible] quanto sostanzialmente dichiarato [illegible] recente da un portavoce [illegible] ministero dell'Industria, «... [illegible] *si desidera [illegible] buon servizio, bisogna anche [illegible]re conto dei costi assicurativi*»: come dire che un buon servizio (risarcimenti equi [illegible] [illegible] rapidità, ecc.) ha il suo [illegible]

C'è però l'altra faccia [illegible] medaglia. Quasi [illegible] le garanzie per il furto e l'incendio dei veicoli a motore sono incluse in un'unica polizza: «rc», più furto e incendio. Ed è proprio [illegible] quest'ultimo meccanismo che si dovrebbero rivedere tutte le condizioni di polizza. Per chi paga, poniamo, su un'auto nuova il valore di fabbrica, cioè dieci milioni di lire, l'anno successivo, [illegible] momento del rinnovo, [illegible] «premio» dovrebbe automaticamente [illegible] o aumentare [illegible] [illegible] [illegible] costo [illegible] mercato del veicolo. Invece [illegible]e spesso [illegible] l'assicurato si trovi davanti al fatto compiuto: vale a dire [illegible] dover pagare, magari, un «premio» corrispondente al [illegible] a nuovo dell'auto quando, nella verità, questo potrebbe essere sceso del 15-20 per cento. Qualche volta il costo della garanzia viene riveduto, in altre si obietta che una «*variante [illegible] contratto de[illegible] essere comunicata tre mesi prima [illegible] scadenza e con lettera raccomandata*».

Pare quindi [illegible] ingiusta, specie [illegible] si considera che, nell'ipotesi di un furto, [illegible] che solo parziale (ruote, batteria, ecc.), le compagnie, salvo patti speciali, risarciranno il danno in [illegible] proporzionale, indipendentemente [illegible] fatto che l'assicurato [illegible] pagato un «premio» superiore [illegible] [illegible] commerciale dell'auto. E [illegible] rapporto finanziario può [illegible] notevole: se [illegible] applicano 30 mila lire per ogni milione assicurato, ridurre soltanto del 15 per cento [illegible] [illegible] assicurata, significa economizzare 45 mila lire l'anno (ipotesi [illegible] una «copertura» [illegible] 10 milioni di lire).

UN'ASSICURAZIONE PER 15 GIORNI

Un [illegible] scrive: «Dovevo spostare [illegible] mia auto da un paese all'altro ma, essendo [illegible] assicurazione, [illegible] preso contatto con l'agente del luogo. Se volevo una polizza, [illegible] pur per breve durata, [illegible] pagare il 15 per cento del costo annuo più il periodo [illegible] In poche parole la spesa totale ammontava a 35 mila lire (5 giorni di copertura). Qualche giorno dopo [illegible] [illegible] rivolgendomi [illegible] un meccanico, [illegible] ottenuto il "contrassegno" spendendo appena poco più di 5 mila lire. [illegible] mai [illegible] disparità?».

Cominciamo col [illegible] il meccanico indicato dal lettore incorrerebbe in una trasgressione alla legge rilasciando [illegible] «certificato» assicurativo con il solo scopo [illegible] favorire il lettore. Infatti questi può «staccare» i «certificati» quando l'auto è oggetto [illegible] commercio (veicoli usati posti in circolazio[illegible] [illegible] commercianti [illegible] fini della vendita, prova, collaudo [illegible] dimostrazione).

COSTA DI [illegible] [illegible] NON FUMA?

[illegible] [illegible] un lungo soggiorno negli [illegible] Uniti — scrive un [illegible] di Torino — [illegible] voluto [illegible] notizie [illegible] [illegible] sulla [illegible] le due compagnie che [illegible] interpellato non hanno voluto prendere in considerazione il fatto che io non fumi e che da anni [illegible] io [illegible] peso. In sostanza, [illegible] praticarmi degli sconti, [illegible] Il mio "rischio" [illegible] un "comune mortale". Al contrario, in America godevo ogni [illegible]nu di una particolare [illegible] [illegible] "premio" proprio perché [illegible] [illegible] [illegible] fumo [illegible] mi mantenevo [illegible] [illegible] [illegible] l'e[illegible] [illegible] peso».

[illegible] [illegible] Uniti sono un po' la [illegible] [illegible] assicurazioni dove, ogni tanto, [illegible] forme di garanzia vengono lanciate nel mercato interno. [illegible] noi meccanismi del genere [illegible] sono [illegible]a [illegible] approntati. Anzi, manteniamo i «premi» sulla [illegible] che [illegible] formulati in [illegible] a una durata della vita media basata [illegible] censimenti [illegible] molti anni fa. [illegible]a, [illegible] lando, il lettore può continuare a [illegible]tenere la polizza che [illegible] stipulato negli Stati Uniti con il solo rischio che, se [illegible] dall'Italia, necessita [illegible] l'operazione regolare per non incorrere nel reato di esportazione di valuta.

CARTA VERDE, CHE OSSESSIONE!

Molte volte la «Carta Verde» è l'ossessio[illegible] degli automobilisti: si dimentica [illegible] casa, non la si è rinnovata, ecc. E, [illegible] volta giunti [illegible] frontiera, ci si accorge di esserne privi. Che fare? L'operazione migliore [illegible] quella di stipularla presso gli uffici dell'Uci (Ufficio Centrale Italiano) che si trovano prima [illegible] oltrepassare i confini. Precauzione consigliabile poiché in tutti gli uffici ubicati in territorio estero, la «carta verde» costa assai di più.

[illegible] L'ATTO DEL PADRE

«Mio figlio — scrive [illegible] lettrice di Cu[illegible] — ha [illegible]to [illegible] [illegible] (con torto) guidano [illegible] di [illegible] padre. Il problema nasce; però, dal fatto [illegible] mio figlio [illegible] privo della patente di guida. Che cosa succede in questi casi?».

A parte [illegible] reato di guida senza patente, severamente punito [illegible] legge, c'è anche [illegible] situazione [illegible] si verrà [illegible] [illegible] con [illegible] compagnia assicuratrice. Questa, infatti, [illegible] condo disposizioni [illegible] legge, non potrà [illegible] cepire nulla nei confronti del danneggia[illegible] [illegible] Pertanto [illegible] tenuta a rifondere a quest'ultimo tutti i danni patiti. In seguito, però, avrà [illegible] facoltà di rivalersi nei confronti del proprio assicurato per farsi rimborsare tutte [illegible] somme anticipate alla controparte. Quindi è come se l'auto non [illegible] regolarmente coperta di assicurazione.

oroscopo di domani

di Raffaella Girardo

ARIETE (21 marzo - 2[illegible] aprile)
Sappiate approfondire [illegible] interessante conoscenza che potrà portarvi enorme [illegible]: consolidate altresì i [illegible] ponti con [illegible] persone influenti. [illegible] conoscete, presto, nel lavoro, avrete bisogno di tutti! Grosse soddisfazioni dalla persona cara.

[illegible] (21 aprile - 21 maggio)
Il vostro comportamento [illegible] do' [illegible]sione» nascita di [illegible] dei problemi con il partner che si sente tradito [illegible] vi assillerà con scenate [illegible] gelosia. Evitate [illegible] sbandierare i vostri progetti, rischia[illegible] [illegible] venire intralciati da colleghi invidiosi.

GEMELLI (22 maggio - [illegible] giugno)
Questo giorno sarà caratterizzato dalla riflessione: [illegible] di assaporarne i momenti [illegible] tranquillità in modo [illegible] recuperare le energie, soprattutto [illegible] il, perduto in questi ultimi tempi. Anche in [illegible] continuerà, [illegible] il momento, [illegible] situazione di stasi.

CANCRO (22 giugno - 22 luglio)
La vostra [illegible] grinta nell'affrontare persone e fatti farà sì che [illegible] concludere, in giornata, [illegible] interessantissimo programma, ma attenzione a quanti, approfittando della vostra buona fede, [illegible] trarre personalmente profitto dai vostri sforzi. Buoni gli [illegible] extra.

LEONE (23 luglio - 22 agosto)
Se saprete essere [illegible] sicuri di voi [illegible] si potrete ottenere il [illegible] che meritate [illegible] serietà e l'impegno con cui vi applicate soprattutto [illegible] professione. In amore [illegible] un po' meno focosi e romantici e accettate il partner per quello che è.

VERGINE (23 agosto - 22 sett.)
Qualche contrasto vi impedirà di [illegible] serenamente la vostra vita affettiva. Nel lavoro qualche litigio ma nulla di grave [illegible] compromettente [illegible] più che la stessa [illegible] [illegible] quale [illegible] arrabbiati vi favorirà [illegible] in una questione delicata. Viaggi.

BILANCIA (23 sett. - 22 ott.)
Potrete ritenervi fortunati, in questo giorno, poiché gli astri, in particolar modo Giove e Mercurio, saranno dalla vostra parte: il lavoro in special modo verrà favorito [illegible] massimo e alcuni [illegible] tranno anche conseguire notevoli [illegible] menti di stipendio.

SCORPIONE (23 ott. - 22 nov.)
In giornata [illegible]rete [illegible] piuttosto cauti poiché le influenze [illegible] potreb[illegible] [illegible] della difficoltà: soprattutto [illegible] le donne corrono il rischio di [illegible] maternità non desiderata! Altri potrebbero subire dei furti. La professione [illegible] caverà degli intoppi.

SAGITTARIO (23 nov. - 21 dic.)
Vi [illegible] imbarcati in [illegible] questione legale che fra [illegible] molto affonderà, quindi... [illegible] correre ai ripari chiedendo [illegible] eventualmente un accordo fuori causa. Per l'amore il giorno è invece particolarmente positivo: potrete [illegible] [illegible] paura! Viaggi di lavoro.

CAPRICORNO (22 dic. - 20 genn.)
I vostri [illegible] andranno meglio di quanto vi aspettate anche se [illegible] [illegible] trascuratezza [illegible] merito rischiate [illegible] procurarvi delle perdite anziché dei guadagni! In futuro, perciò [illegible] di essere più prudenti! Anche per l'amore [illegible] un giorno fortunato.

ACQUARIO (21 genn. - 18 febbr.)
Per i [illegible] di questo segno si prospetta l'idea [illegible] [illegible] rinnovamento [illegible] incarichi di fiducia: dovrete però [illegible] di [illegible] all'altezza [illegible] situazione, come d'altronde lo siete stati in passato. Venere [illegible] molto ostile nei vostri [illegible] fronti [illegible] pregio tutto si aggiusterà.

PESCI (19 febbraio - 20 marzo)
Per quanto riguarda i sentimenti verre[illegible] messi a [illegible] prova: cercate, in ogni modo di uscirne a testa alta poiché gli astri in futuro saranno [illegible] vostra parte. Alcune pendenze legali, per alcuni nati, saranno motivo [illegible] preoccupazioni e di timori.

LA TORINESE
Classe - Convenienza
Cortesia
V.A. Doria 8 - Tel. 510.938
PROFUMI

RISTORANTE AL CAMIN
C.so Francia 339 - Tel. 724.033
AUGURA BUONE FESTE
e ricorda
Il CENONE di S. Silvestro - Prenotazioni

GALLERIE E MUSEI

ARTE ANTICA (2°) (via Volta 9, t. 515.834 - 549.041): Silografie di maestri primitivi [illegible] XV e XVI Secolo. Incisioni di Grandi Maestri del XV [illegible] XVI secolo. Orario: 10-12,30; 16-19,30.
ARTE 121 (Nizza 121): [illegible] Brunetto.
ARTECENTRO-QUAGLINO: Oleografie originali della «Belle Epoque».
ARTE CLUB (Broffferio 3): Massarotti.
ARTE QUADRI - Giaveno (v. [illegible] 29): 20 [illegible] piemontesi (ap. festivi).
ARTE 15 (c. Siccardi, 15): Spazzapan, Quaglino, Paulucci, Morando, Damiano, Stroppa. [illegible] Lisa, Politi.
BODDA (via Cavour 28): Rassegna d'arte: dipinti, antiquariato, collezionismo (aperto anche festivi).
[illegible] (v. Mazzini 20, 1° piano); Vincenzo Fiorito, ore 15-19,30.
CIRCOLO ARTISTI: Mostra sociale.
[illegible] Grafica d'autori e argenti.
[illegible] **AVERSA** (v. o. [illegible] 24): I. Mus e [illegible] dell'800.
[illegible] (v. XX Settembre 28, tel. 543.362): Grafica moderna e antica.
I [illegible] **DI BOB BEN** (via S. Teresa 20, tel. 518.947): Tappeti figurativi, [illegible] [illegible] Suiyuan.
IDEOGRAMMA (De Gasp. 35): Marchisio. [illegible] - [illegible] 910.1434): Collettiva piccolo [illegible]; Barbero, Biancardi, Cappellin, Cavallo,. Martino.
LA TB (corso Casale 307, tel. 890.045): Picasso; incisioni.
LA LANTERNA - Al[illegible] Opere antologiche e storiche di Pietro Morando.
L[illegible] The best for [illegible] people.
[illegible] (via Cesana, 71): Collettiva mini quadro.
[illegible]TA (v. Arsenale 35, t. 537.448): 900 piemontesi ieri e oggi.
PIEMONTE [illegible] (v. Roma 264): [illegible]a della tavoletta e [illegible] bronzetto. Orario: feriale 16,30-19,30; [illegible] 10-13; 16-19,30.
PORTICI (885.476): R. Valli, 15,30-19,30.
SALAMON (v. Magenta 25, 537.873): Salvador [illegible] e Maestri internazionali. [illegible] G. [illegible] Maria, disegni.
SANTUARIO DELLA [illegible]: «[illegible] voto della Consolata. Storie di grazia e devozione nel Santuario torinese». Mostra a cura dell'Assessorato alla Cultura della Provincia di Torino» 9 dicembre [illegible] - [illegible] gennaio [illegible] Orario 9-13; 15-19. Tutti i giorni (lunedì escluso).
STUDIO ALTAMURA: Nicola V[illegible].
3 A (M. Vittoria, 18): Presepi e fischietti [illegible] artigiani italiani. Acquerelli, grafiche, terrecotte di arti[illegible] piemontesi.

ASSOCIAZIONE PIEMONTESE GALLERIE ARTE MODERNA

[illegible]MA: Artisti contemporanei.
APPRODO (Bogino 17): [illegible] Etiopica.
CITTADELLA (Bertola 31): Miniformato.
CAVOUR: 3ª rassegna natalizia.
DAVICO: personale Walther Jervolino.
DAVIDE (tel. 325.056): Mostra Calendario 1983. 12 artisti.
DOCUMENTA: Ivan Theimer.
ESKENAZIARTE (Massena [illegible]): [illegible] In[illegible]
[illegible] (p. [illegible] 2, tel. 534.473): Pi[illegible] [illegible]5 acquaforti (lunedì chiuso). Proposta di [illegible]. Opere grafiche.
LA BUSSOLA (via [illegible] [illegible] [illegible] [illegible]
L[illegible] - Asti: I Contemporanei.
LA PARISINA: [illegible] Calendri. Acquarelli. Ore 16-20.
LE IMMAGINI: «...a Roma».
NARCISO: acqueforti di Federica Galli.
[illegible] **CERAMICHE** (Lungopò Cadorna 1): Valentina Testa Casalnovo.
PIRRA (c. Cairoli 32, tel. 677.344): Enzo F[illegible].
[illegible] (635.963): [illegible] [illegible]: Flachi d'Artista.
MUSEO NAZIONALE DEL [illegible] (Palazzo Chiablese): ricordo [illegible] Henry King (1892-1982) alle 18 e 21,15 L'amore è una cosa meravigliosa; J. Jones, W. Holden (Stati Uniti, 1954, col.).

NILUS

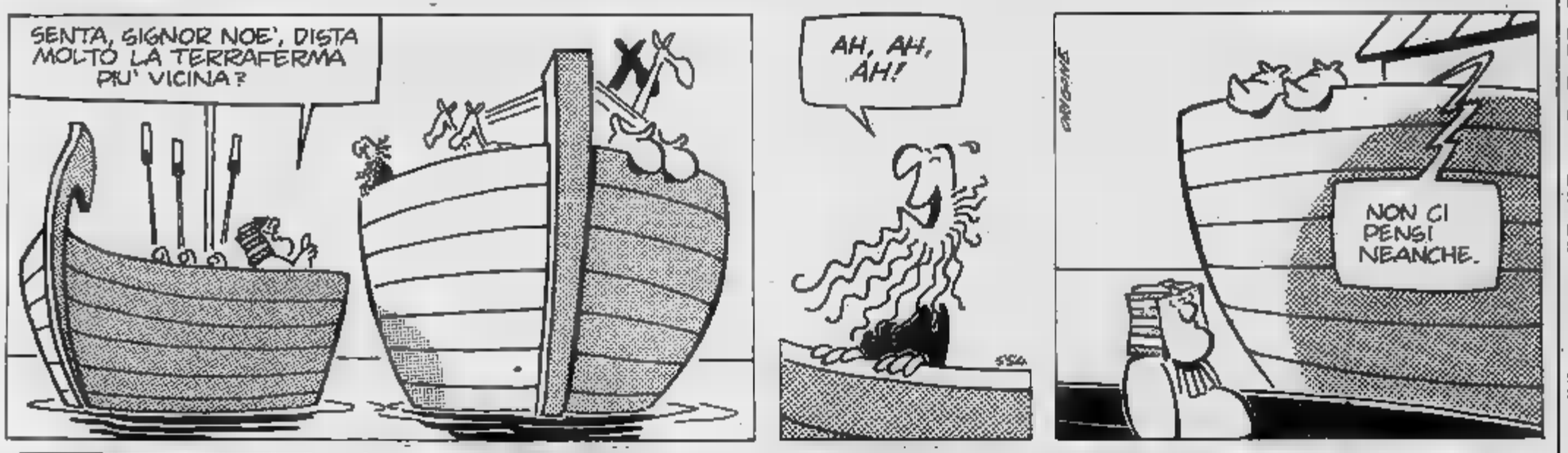

KOKY

per te
Un modo personale e raffinato di indossare l'amore
Per te [illegible] immortalare il tuo [illegible] classe, [illegible] fezione, consegnando alla Erremme una tua foto verrà realizzato un gioiello in oro [illegible] Un'immagine [illegible] regalo che si valorizza nel tempo...
Per te e solo
ERREMME
Via Carlo Alberto 53
Porta Nuova Torino Tel. 545.605

idealfurs
LABORATORIO PELLICCERIA
confezione pellicce su misura si effettuano trasformazioni riparazioni e modifiche
C.so [illegible] - To-

PALMERO
NOLEGGI
Con e senza autista
VETTURE
FURGONI
[illegible]
AUTOCARRI
[illegible]
da [illegible] 1 mese
Assicurazioni
[illegible] COLLISIONE
SERIETA'
[illegible]
Via S. Antonino [illegible]
Tel. 72.74.94
TORINO

SESTRIERE
[illegible] 2 red mono bi, tr[illegible] con uno c[illegible] servizi, danno un'ampia possibilità di scelta.
Soluzioni tecniche avanzate per quanto riguarda il riscaldamento e l'isolamento termo acustico.
[illegible] DILAZIONI
BICE S.p.A.
Informazioni e vendite
[illegible] - Corso Peschiera 136
Tel. 011/737 24 20
SESTRIERE - Via Louis Gioan 8
Tel. 0122/76 439

ARTERO [illegible]GNO [illegible]CA [illegible]E
a Disegno un tecnigrafo per studenti
firmato bieffe zucor
[illegible] TORINO - Tel. 5[illegible] 516 289
ASSISTENZA TECNICA

Strozza il figlio di 4 anni per non lasciarlo al padre

L'orribile delitto in un villaggio a pochi chilometri da Chamonix - I parenti hanno trovato la donna inebetita accanto al cadavere - E' divorziata dal marito congolese

CHAMONIX — Una giovane donna [illegible] il proprio figlio di quattro anni e mezzo per il timore che il marito, [illegible] separata, lo portasse [illegible] Africa.

[illegible] perpetrato quasi certamente [illegible] il giorno successivo è stato scoperto dai parenti della donna, preoccupati dalla prolungata assenza [illegible] di cui dove si intratteneva solitamente a giocare.

Teatro [illegible] il villaggio di Chatelard, all'imbocco della Valle dell'Arve a pochi chilometri da Chamonix, [illegible] del Monte Bianco. Il [illegible] con la propria [illegible] il figlio, [illegible] Stefano, [illegible] Xavier, di 4 anni, [illegible] dal [illegible] Stefano, un [illegible] di colore che [illegible] qualche [illegible] po voleva [illegible] il piccino [illegible] Congo.

Temendo di doversi [illegible] rare per [illegible] dal figlioletto, [illegible] donna, [illegible] provata [illegible] molte delusioni, [illegible] i nervi [illegible] esaurito e, [illegible] di una lunga crisi, ha deciso di [illegible] piuttosto di saperlo lontano [illegible] in un Paese dove le inquietudini non [illegible] infrequenti.

Il [illegible] è stato scoperto dai congiunti di Xavier [illegible] erano [illegible] nell'a[illegible] della [illegible] per [illegible] e il piccolo [illegible] lo [illegible] visto immobile [illegible] a fianco la [illegible] che, [illegible] ta, [illegible] che il figlio stava riposando. Non è stato difficile [illegible] che il [illegible] era morto per strangolamento come dimostravano i segni di violenza sul suo collo.

Sono stati subito [illegible] i [illegible] che hanno [illegible] stato [illegible] La [illegible] verrà ora interrogata dal procuratore [illegible] Repubblica di Bonneville. Al [illegible] Farsetti non ha [illegible] reazioni.

g. m.

Scarcerato Zappaterra campione «superwelter»

Un terrorista nero pentito lo aveva accusato

FERRARA — Daniele Zappaterra, campione italiano dei superwelter, potrà difendere il titolo in febbraio, contro lo sfidante Ernesto Roa. E' stato scarcerato ieri ed è [illegible] a riprendere gli allenamenti al più presto.

Il pugile, che ha 27 anni ed è vigile [illegible] a Ferrara, era stato clamorosamente arrestato il 16 dicembre con [illegible] favoreggiamento nei confronti di pericolosi ricercati del terrorismo nero. [illegible] gli inquirenti romani, avrebbe utilizzato la sua posizione [illegible] fornire dati sull'identità di [illegible] insospettabili di terroristi neri, che è [illegible] poi [illegible] nella falsificazione di documenti.

[illegible] di Regina Coeli, Zappaterra ha [illegible] subito ritorno a Ferrara e nel pomeriggio ha tenuto una [illegible] stampa [illegible] canonica del suo paese. [illegible] detto che durante la settimana passata in carcere [illegible] è mai stato messo a confronto con eventuali accusatori e che il reato ascrittogli è basa sulle accuse di alcuni pentiti.

Zappaterra ha però conferma[illegible] di conoscere Roberto Frigato, il latitante ricercato per la strage di Bologna. «*Siamo* [illegible] *da* [illegible] — ha detto — *perché abitiamo vicini. Io però,* [illegible] *comunista*». Il pci comunque, lo ha sospeso

Black-out negli [illegible] E' avvenuto Disneyland

LOS ANGELES — Per [illegible] un'ora la California, il Nevada e l'Arizona sono rimasti ieri privi di luce elettrica, letteralmente sprofondati [illegible] buio. Il provocare il colossale black-out che [illegible] causato [illegible] Disneyland, la prima nella storia del paradiso dei bambini; che ha improvvisamente spento ogni segno di animazione nei casinò e negli alberghi di Las Vegas e le luci che animano la baia di San Francisco, è stato il maltempo. La tempesta che ha imperversato lungo le coste del Pacifico ha [illegible] un enorme traliccio dell'alta tensione ad Altamont Pass, a ottanta chilometri da San Francisco e conseguentemente l'immediata interruzione della corrente non solo in California ma anche nei vicini Stati del Nevada e dell'Arizona.

Moneta raffigurante il Papa [illegible] in Polonia

VARSAVIA — La zecca polacca metterà in circolazione la prima di due milioni di monete d'argento da 1000 zloty (circa 17.000 lire italiane) con l'effigie [illegible] Paolo II. Lo ha [illegible] l'agenzia «Pap» precisando che tali monete verranno usate in particolare per pagare i salari nella prima metà del prossimo anno.

Venne e rubò la [illegible] i dischi dei Beatles

LONDRA — Un commerciante giapponese, che ha pagato 13 mila sterline (oltre 30 milioni di lire) uno dei dischi d'oro [illegible] un'asta londinese, ha ammesso che la musica pop non è la sua preferita. [illegible] di aver acquistato questo ed altri [illegible] del famoso complesso inglese per un totale di 50 mila sterline (oltre [illegible] milioni di lire) per attirare i clienti in un suo grande magazzino [illegible] Giappone. [illegible] d'oro era stato assegnato ai Beatles [illegible] superato la vendita di un [illegible] di copie dell'album «sergeant pepper».

[illegible] all'asta, organizzata dalla casa Sotheby's, è durata quattro ore e tra gli oggetti maggiormente contesi vi sono stati una cartolina di Natale disegnata a mano da John Lennon (duemila sterline).

Sofia: Farsetti ha ammesso «Ho scattato foto militari»

Accusato anche [illegible] sua compagna - Il ministro bulgaro [illegible] collaborazione

SOFIA — Paolo Farsetti ha [illegible] ieri davanti [illegible] giudici bulgari [illegible] aver scattato 12 [illegible] fotografici su obiettivi [illegible] in Bulgaria, Romania e Jugoslavia. La [illegible] processuale [illegible] bra essere aggravata anche dalle dichiarazioni [illegible] sua compagna, [illegible] Trevisin, secondo [illegible] quale [illegible] «*faceva il sindacalista* [illegible] *Lebole, una solo per copertura*», «*conduceva* [illegible] *e disponeva* [illegible] *mezzi al* [illegible] *possibilità*». [illegible] frasi, riportate nell'atto d'accusa [illegible] magistrati [illegible] sarebbero state pronunciate [illegible] l'interrogatorio.

Gabriella Trevisin [illegible] anche detto che diversi giornali e la stessa polizia italiana erano «*molto interessati*» alle informazioni [illegible] cui disponeva il suo compagno. Farsetti, [illegible] parte [illegible] avrebbe saputo spiegare [illegible] mai, durante il suo viaggio «turistico», si sia recato in numerose località che non presentano alcuna attrattiva [illegible] quella di essere «obiettivi militari».

Il processo ai due italiani, iniziato ieri, è stato rinviato probabilmente a febbraio per dar modo [illegible] alcuni testimoni italiani di presentarsi a Sofia.

[illegible] piano diplomatico i rapporti Italia-Bulgaria [illegible] intanto [illegible] registrare ieri una novità che potrebbe risultare importante per calmare le polemiche.

Il ministro della Giustizia bulgaro, [illegible] Dabakalova, [illegible] proposto [illegible] collega italiano Ulelio Dalida [illegible] «*scambio di informazioni ed eventualmente un'attività congiunta sul territorio dei* [illegible] *Paesi per* [illegible] *i problemi connessi ai traffici di stupefacenti, valuta, armi e altre merci proibite*».

L'offerta [illegible] collaborazione, fa rilevare il ministro [illegible] lova, fa seguito all'invito rivolto dal procuratore generale [illegible] Repubblica [illegible] Bulgaria Kostadin Lutov [illegible] giudice Dario Martella di recarsi a Sofia.

La proposta [illegible] signora Daskalova è contenuta in [illegible] lettera consegnata stasera all[illegible] italiano, [illegible] Pietromarchi, il quale è stato convocato dal ministero degli [illegible] Per l'occasione [illegible] diplomatico è [illegible] pure consegnata una [illegible] del procuratore generale [illegible] Lutov, in cui viene [illegible] l'invito [illegible] giudice Martella.

La signora risponde quindi [illegible] dichiarazioni di [illegible] [illegible] dott. Palermo, giudice [illegible] a Trento, [illegible] avrebbe ricevuto risposta [illegible] parte [illegible] Bulgaria [illegible] riconosce di accertare «*alcuni episodi relativi al contrabbando* [illegible] *traffico* [illegible] *droga e di armi*».

Ucciso un passante durante una rapina

Ieri [illegible] Monza - I banditi [illegible] riusciti a fuggire - Uno è stato ferito dalla polizia

MILANO — Una rapina ad una gioielleria [illegible] si è conclusa [illegible] bottino ma con la [illegible] di un uomo, l'automobilista [illegible] Daffi, 37 anni, ucciso [illegible] rapinatori durante la fuga. [illegible] avvenuto [illegible] sera [illegible] lissima via Vittorio Emanuele, a Monza, [illegible] gioielleria Fossati.

[illegible] i proprietari si accingevano a [illegible] il [illegible] sio, quattro giovani, a viso scoperto, li hanno costretti a rientrare, a sotto la minaccia [illegible] armi, a [illegible] consegnare l'oro che si trovava [illegible] cassaforte. A impedire la rapina è stato un'auto della polizia sopraggiunta sul posto. [illegible] è nata una sparatoria, ma i rapinatori sono [illegible] a fuggire, prendendo la via dei tetti.

[illegible] dopo [illegible] abbandonato il bottino, uno dei quattro ha fermato un'au[illegible] di [illegible] obbligando il conducente, Emanuele Daffi, titolare di un negozio di articoli sportivi a Monza, a scendere. L'uomo ha accennato una reazione, forse credendo che i rapinatori volessero portar via la moglie, che viaggiava al suo fianco, e uno dei banditi lo ha ucciso con un colpo di pistola sparato a bruciapelo.

[illegible] è giunto cadavere all'ospedale. Gli agenti hanno fatto in tempo a [illegible] raffica di [illegible] sull'auto in fuga. Questi, poco dopo, hanno abbandonato l'auto [illegible] cui viaggiavano, una «Polo» rapinando una «Ritmo» a una signora che stava rincasando.

La polizia [illegible] cercando di identificare i quattro rapitori [illegible], in [illegible] informazioni dei [illegible]

Sul [illegible] della «Polo» abbandonata dai rapinatori sono state trovate tracce di sangue. Uno di loro è rimasto probabilmente ferito

Spaccia eroina al corteo anti-droga

GENOVA — Un giovane è stato arrestato, sotto l'accusa di spaccio di sostanze stupefacenti, [illegible] tarda serata dell'altro ieri dalla polizia durante la [illegible] antistupefacenti svoltasi nel centro di Genova.

E' Giovanni Medori, 18 anni, sorpreso da una [illegible] della squadra mobile mentre, dopo aver parlottato con un altro giovane, intascava una banconota da 10 mila lire.

Addosso a Medori gli agenti hanno [illegible] dosi di hashish e una bustina di eroina.

I poliziotti hanno anche fermato, temporaneamente, il giovane che aveva ricevuto una dose di stupefacente da Medori, Giovanni Matteo, 23 anni, noto [illegible] pendente, [illegible] rilasciato qualche ora dopo.

[illegible] — Il [illegible] a Sydney [illegible] distrutto dall'esplosione [illegible] un ordigno piazzato [illegible] [illegible] [illegible] [illegible] [illegible] In colonna invece il console generale d'Israele Moshe Liba.

STAMPA [illegible]
Michele Torre
direttore responsabile
Carlo Bramardo
[illegible]
Editrice LA [illegible] S.p.A.
[illegible] Agnelli
Amministratore Delegato e Direttore Generale
Marco Benedetto
Consiglieri Vittorino Chiusano
Luca Cordero di Montezemolo
Umberto Cuttica
Giovanni Giovannini
Carlo [illegible]
Francesco Paolo Mattioli
[illegible] Alfonso Ferrero (presid.)
Luigi Memartini
Giovanni Peradotto
Stabilimento tipografico: Ed.Or. La Stampa S.p.A. - Via Marenco, 32 - 10126 Torino
[illegible] Edit. LA STAMPA S.p.A.
[illegible] 367
[illegible] 23-12-1982

Temperatura a Torino, [illegible] 8 —2

TEMPO PREVISTO: [illegible] sereno a poco nuvoloso. VENTI: calmi o [illegible] LITA': buona [illegible] occidentale, [illegible] in quello orientale. TEMPERATURA: in [illegible] mento. TENDENZA: condizioni stazionarie

In provincia (ore 8)

Aosta	—11
Alessandria	— 2
Asti	+ 2
Cuneo	
Novara	— 3
Vercelli	— 2
Genova	+ 5
Imperia	+11
Savona	+ 5

all'estero [illegible]

Atene	+ 9	+17
Berlino	+ 3	+ 6
[illegible]	+25	+32
Lisbona	+ 9	+11
Londra	+ 2	+ 6
Mosca	+ 1	+ 5
New York	+ 2	+ 6
Parigi	+ 3	+ 7
Singapore	+23	+26
Tokyo	+ 8	+ 9

In Italia (ore 8)

Venezia	+ 4
Milano	+ 1
Bologna	+. 4
Ancona	+ 5
Roma	+10
Napoli	+13
Bari	+14
Reggio C.	+13
Palermo	+15
Cagliari	+ 8

Primi passi di mister cuore

SALT LAKE CITY (Utah) — Barney Clark si è alzato in piedi oggi, ed ha compiuto qualche «*piccolo passo di prova*»: sono i suoi primi passi [illegible] quando [illegible] è stato impiantato [illegible] cuore di plastica nel petto, quasi tre settimane fa. «*Si* [illegible] *sposta un po' i piedi* e [illegible] *mette a sedere sulla sedia*», ha spiegato il portavoce del centro [illegible] University of Utah, aggiungendo che Clark [illegible] anche imparando a parla[illegible] [illegible] nuovo a voce alta, premendo il [illegible] su [illegible] tubo che [illegible] esce [illegible] gola.

Helen Kee, [illegible] posala, [illegible] raccontato [illegible] Clark ha [illegible] [illegible] un [illegible] [illegible] *voglio alzare*».

SALT LAKE CITY. BARNEY CLARK SORRIDE ALLA MOGLIE

Iniziative della Cassa di Risparmio di Torino per lo sci giovanile

PRESENTATI I CIRCUITI CRT DI SCI ALPINO GIOVANILE PER IL PIEMONTE E LA VAL D'AOSTA

DA DICEMBRE AD APRILE UNA INTERESSANTE SERIE DI GARE PER L'ASSEGNAZIONE DEL TRADIZIONALE TROFEO

Il giorno 1 dicembre ha avuto luogo la presentazione ufficiale dei circuiti CRT di sci alpino per il Piemonte e la Valle d'Aosta.
Alla presenza di giornalisti e autorità i Presidenti delle Federazioni Piemontesi e Valdostane hanno sottolineato l'importanza sempre maggiore di queste manifestazioni.
Rinnovando un'iniziativa che nella [illegible] stagione ha dato risultati più che soddisfacenti, anche quest'anno la CASSA DI RISPARMIO DI TORINO interviene al fianco della F.I.S.I. per la realizzazione di [illegible] serie di gare che si svolgeranno [illegible] maggiori centri invernali di tutto l'arco alpino piemontese e valdostano dal dicembre '82 all'aprile '83, e che culmineranno con l'assegnazione del Trofeo C.R.T. ai vincitori delle rispettive categorie.
Anche quest'anno, dunque, la Cassa di Risparmio di Torino, fedele alla sua politica che la vede da anni presente al fianco dello sport e dello sport giovanile in particolare, dà la [illegible] disponibilità per la realizzazione di queste iniziative che, visti i costi e le spese di gestione sempre crescenti, diventa[illegible] ogni anno più onerose per le rispettive Federazioni.
La C.R.T. ha ancora una volta ribadito il suo ruolo di banca moderna, in grado non solo di risolvere con mezzi sempre più moderni e sofisticati i problemi economici e finanziari della clientela, ma anche di riconfermare la sua viva presenza nel territorio in cui opera a sostegno di quei valori di onestà, di lealtà, di sano agonismo che lo sport è certamente in grado di trasfondere ai giovani.
È importante per le centinaia di ragazze e ragazzi piemontesi e valdostani che amano lo sci, trovare delle Federazioni Regionali che con solerzia, passione e competenza organizzano gare (con tutto il lavoro che questo comporta), dalle quali sono emersi in [illegible] passato non lontano campioni come Gros, Bieler, De Chiesa e altri; ed è importante altresì per le Federazioni [illegible] chi collabora a sostenere le ingenti spese che ogni [illegible] affrontare.

Il dott. [illegible]a e il dott. [illegible] rispettivamente [illegible] F.I.S.I. [illegible] e Presidente F.I.S.I. VALLE D'AOSTA

Anche quest'anno quindi ragazze e ragazzi avranno il loro "sponsor personale": la C.R.T., e potranno sfogare il loro [illegible] agonismo giù per le discese piemontesi e valdostane.
Questo è l'importante.
E se poi [illegible] queste centinaia di giovani emergeranno il nuovo Gros, il nuovo Thoeni e la nuova Giordani, tanto di guadagnato per lo sport italiano tutto.

CIRCUITI ORGANIZZATI CON LA [illegible] DELLA CASSA [illegible] DI TORINO STAGIONE 1981-1982

TROFEO [illegible]

CLASSIFICHE INDIVIDUALI
Ragazzi Femminile

1. Falchero A.	S.C. Lancia	60
2. Maggiora E.	S.C. Jovenceaux	[illegible]
3. Serra [illegible]	S.C. [illegible] Sicario	51
4. Oddenino L.	S.C. Sauze	32
5. Pedrocchi A.	S.C. Gambrinus	27

[illegible]evi Femminile

1. Buroni C.	S.C. Sestriere	70
2. Perrot C.	S.C. [illegible]	[illegible]
3. Luparia R.	S.C. Bardonecchia	38
4. Milone S.	S.C. Jovenceaux	29
[illegible]. Manzon G.	S.C. Sauze	27

CLASSIFICHE INDIVIDUALI
Ragazzi Maschile

1. Viale G.	S.C. Limone	51
[illegible]. Frattarelli G.L.	S.C. Gambrinus	[illegible]
[illegible]. [illegible] M.	S.C. Gambrinus	41
[illegible]. Guarnieri P.	S.C. Bardonecchia	[illegible]
5. Prette B.	S.C. Lurisia	[illegible]

Allievi [illegible]

1. Zunino [illegible].	S.C. Bardonecchia	60
[illegible]. Colarelli A.	S.C. Sestriere	[illegible]
3. Massimilio U.	S.C. Prato Nevoso	41
4. Audisio [illegible].	S.C. San Sicario	[illegible]
5. Colombo P.	S.C. [illegible]	38

[illegible] PER SOCIETÀ
1. S.C. Sestriere P. 326;
2. S.C. Bardonecchia 238;
3. S.C. San Sicario 148;
4. S.C. Sauze 129;
5. S.C. Gambrinus 118.

ATLETI CIRCUITO "Cassa di Risparmio di Torino" PREMIATI [illegible] STAGIONE 1981-82

SCI NORDICO
Cat. Juniores di 2ª masch.

1° Venturini G.	63	Monte Fiorio	p. 197
2° Macori M.	63	Godioz	p. 130
3° Chapellu C.	[illegible]	Amis Verrayes	p. [illegible]

Cat. Juniores di 1ª masch.

1° Gontier G.	65	Godioz	p. 175
2° Restano C.	64	Valpelline	p. 172
3° Guala E.	64	Godioz	p. 144

Cat. Aspiranti masch.

1° Bovet F.	67	Serre	p. 156
2° Ottin I.	68	[illegible]. Barthelemy	p. 138
3° Armand C.	67	Sarre	p. 133

Cat. Allievi masch.

1° Ollier D.	68	Morgex	p. 97
1ª Godioz G.	68	Godioz	p. 97
2° Ghisafi F.	68	Gressoney	p. [illegible]
3° Chiò M.	68	Gressoney	p. 68

[illegible]. Ragazzi masch.

1° Ghisafi S.	70	Gressoney	p. [illegible]
2° Giacchello G.	70	St. Barthelemy	p. [illegible]
3° Deval W.	70	Valpelline	p. 87

Cat. Juniores femm.

1ª Armand A.	64	Serre	p. 200
2ª Gandelli L.	[illegible]	Valpelline	p. 157
3ª Orsini F.	65	Valpelline	p. 142

[illegible] Aspiranti femm.

1ª Grimod D.	67	Sarre	p. 173
[illegible] Cavagnet L.	67	Gr. Paradiso	p. 141
[illegible] Brulard R.	[illegible]	St. Barthelemy	p. 140

Cat. Allieve femm.

1° [illegible] A.	69	Valgrisenche	p. 100
2ª Brocard M.	[illegible]	Gr. Paradiso	p. 89
3ª Cattani M.	68	Morgex	p. 87

Cat. Ragazze femm.

1ª Scattolini C.	70	Sarre	p. 97
1ª Savin L.	70	Gr. Paradiso	p. 97
2ª Viale L.	70	Valsavarenche	p. [illegible]
3ª Bizel [illegible].	70	[illegible]	p. 76

SCI ALPINO
Cat. Allievi [illegible]

1° Piantanida G.	67	Cervino	p. 166
2° Tuasidor E.	67	Rutor	p. 158
3° Visendaz R.	67	Val d'Ayas	p. 128

Cat. Ragazzi masch.

1° Pramotton R.	69	Courmayeur	p. 175
2° Junin E.	69	Courmayeur	p. [illegible] 149
3° Herin A.	69	Gressoney	p. 138

Cat. [illegible] femm.

1ª Scarlatta O.	[illegible]	Aosta	p. 175
2ª Gerali A.	[illegible]	Cervino	p. 141
2ª Marchionni A.	67	Gressoney	p. 141
3ª Parra F.	[illegible]	Pila	p. 138

Cat. Ragazze [illegible]

1ª Marchionni A.	[illegible]	Gressoney	p. 151
[illegible] Paillaler L.	70	Cervino	p. [illegible]
3ª Bich E.	69	Cervino	p. [illegible]

CRT
CASSA DI RISPARMIO DI TORINO
LA BANCA CHE CRESCE PER VOI.

De Mita vuole subito l'imposta una tantum

La dc è contraria al rinvio proposto dal ministro socialista Forte per la [illegible] si dichiara intransigente sulla manovra fiscale

[illegible] — I parlamentari [illegible] in vacanza, nei loro collegi elettorali, molto inquieti [illegible] le prospettive politiche [illegible] Il governo è già in piena tempesta per l'*una tantum* rinviata al prossimo [illegible] Democristiani e [illegible] tornano a litigare, [illegible] era prevedibile, sui problemi economici e all'interno della coalizione [illegible] evidenziano le spaccature.

Ad accendere la miccia è stato il dietrofront del ministro delle Finanze, [illegible] socialista Forte, per lo slittamento dell'imposta straordinaria. Un cambiamento [illegible] che non è piaciuto al segretario democristiano De Mita, il quale [illegible] che l'*una tantum* deve [illegible] subito approvata perché è un punto fondamentale del governo e perché rientra [illegible] manovra globale per tappare la [illegible] di [illegible] miliardi, apertasi [illegible] pubblica [illegible] tassa straordinaria dovrebbero venire 6500 miliardi).

Su questo argomento la dc è intransigente. Il [illegible] Stato non può superare i 72 [illegible] perciò [illegible] si può [illegible] un taglio di 15 [illegible] miliardi [illegible] con [illegible] economie [illegible] settore [illegible] previdenza e dell'assistenza. Pertanto il rinvio [illegible] può considerarsi scontato, [illegible] deve [illegible] dinell'ambito della

[illegible] MARTELLI

coalizione governativa. Il problema in concreto dovrà [illegible] affrontato nei prossimi giorni, quando il governo dovrà mettere a punto gli emendamenti alla legge finanziaria. Probabilmente i primi giorni [illegible] gennaio. C'è da [illegible] però che i liberali sono [illegible] Forte, [illegible] e [illegible] strada [illegible] mantengono i socialdemocratici. [illegible] c'è [illegible] dopo le solenni [illegible] per l'unità di intenti.

[illegible] c'è anche un'altra questione [illegible] è fonte di preoccupazioni; riguarda l'insistenza del ministro [illegible] Partecipazioni Statali [illegible] Michelis e [illegible] pai [illegible] [illegible] di Leonardo Di Donna nella giunta Eni. [illegible] presidente dell'ente petroli[illegible] Colombo ha minacciato le dimissioni e la dc vuole evitare questo evento, [illegible] che perché il pri, nel caso di dimissioni di Colombo, minaccia di passare all'opposizione.

Ulteriori inquietudini vengono a Fanfani dalla re[illegible] polemica [illegible] socialista Martelli e alcuni esponenti democristiani circa le presunte connivenze politiche con la mafia [illegible] la [illegible] Martelli [illegible] poi grande distacco [illegible] il governo: «*Questo esecutivo è condizionato dai fatti duri e ostinati che* [illegible] *affrontare nei prossimi mesi. Lo giudicheremo dai fatti. Si è dato* [illegible] *programma limitato e circoscritto,* [illegible] *programma di sei* [illegible] *In pri*[illegible] *ci sarà comunque un importante appuntamento elettorale amministrativo. Anche questo sarà una prova da valutare*».

Qualcuno, [illegible] i capigruppo della maggioranza, [illegible] pensato bene [illegible] poter comporre i dissidi, tappando [illegible] bocca ai [illegible] chiacchieroni che [illegible] do[illegible] più [illegible] interviste o [illegible] questo *black-out* servirebbe [illegible] ben poco: [illegible] divergenze [illegible] ben al [illegible] la [illegible] posizioni dei singoli uomini. [illegible] avvicina il Natale e ci [illegible] [illegible] [illegible] [illegible] [illegible] gennaio, il governo [illegible] in trincea, per di più [illegible] strategia [illegible] precisa.

e. p.

I maghi Usa vedono un 1983 «tutto rosa»

Fine della corsa agli armamenti nucleari - Un [illegible] fra Ranieri [illegible] Elizabeth Taylor - Reagan compirà un atterraggio di fortuna Andropov invitato [illegible] a Casa Bianca - Anche qualche disgrazia

[illegible] YORK — «*Gli Stati* [illegible] *l'Unione Sovietica metteranno fine alla* [illegible] *agli armamenti nucleari* [illegible] *Sia* [illegible] *Begin,* [illegible] *Gandhi,* [illegible] *allontanati* [illegible] *potere. Ci* [illegible] *un idillio fra il principe Ranieri* [illegible] *Monaco e l'attrice* [illegible] *sabeth Taylor. L'elicottero di* [illegible] *Reagan compirà un atterraggio di fortuna e il presidente avrà paura che l'ultima sua ora sia giunta...*».

Queste le previsioni principali dei più [illegible] veggenti americani [illegible] il 1983. Diver[illegible] dalla tradizione, che [illegible] vuole per lo più presaghi [illegible] catastrofi, questa volta gli indovini sembrano ottimisti.

Kathy Minier, che [illegible] previsto l'incendio all'hotel [illegible] a [illegible] Vegas, annuncia che Yuri Andropov, suo[illegible] di Leonida Brèmnev, sarà invitato alla [illegible] ca. Reagan gli offrirà [illegible] bar[illegible] [illegible] i [illegible] [illegible] s'intenderanno a meraviglia: porranno [illegible] alla minaccia nu[illegible].

Judy Heenly assicura [illegible] Menachem Begin ne ha solo per poco quale premier d'Israele «*e dunque i rapporti fra Gerusalemme e Washington potranno solo migliorare*». Sempre [illegible] Heenly annuncia [illegible] Indira Gandhi, primo ministro dell'India, verrà rove[illegible] «*dopo una tragedia* [illegible] *del potere*».

Dal canto suo, Kekrina Kinkade, [illegible] quale [illegible] previsto [illegible] [illegible] contro Rea[illegible] [illegible] contro Papa [illegible] Paolo II, annuncia che entro l'anno morrà l'ayatollah Khomeini. Gay [illegible] Bidart, specialista [illegible] fatti [illegible] [illegible] [illegible] [illegible] «Liz» [illegible] segretamente: lui si risposerà, [illegible] con lei.

La [illegible] prevede anche il naufragio del [illegible] fra Sophia Loren [illegible] Carlo Ponti; lui «*morrà poco dopo*» e lei [illegible] *risposerà*». Mick Jagger [illegible] Rolling Stones andrà in ospedale, soffrendo di turbe [illegible] personalità.

Barbara [illegible] intuisce che il principe Carlo e [illegible] [illegible] [illegible] tremende in pubblico, dopo che lei [illegible] mancato [illegible] rispetto alla regi[illegible] [illegible] ma ci [illegible] riconciliazione e un secondo [illegible] E' sostanzialmente [illegible] veggente gloria James, [illegible] però aggiunge: «*Charles* [illegible] *Diana finiranno per divorziare*».

Pessimista è Carol Armstrong: [illegible] vi [illegible] fuga pericolosa [illegible] un reattore nucleare nell'Est degli [illegible] Uniti; [illegible] [illegible] assassinato [illegible] un comunista cubano; nell'America Latina un [illegible] d'ampie proporzioni [illegible] in allarme gli Stati Uniti.

Andy [illegible] un attentato a Yasser Arafat, ci sarà [illegible] Dean Martin [illegible] Jerry Lewis, che di[illegible] [illegible] d'una «serie» televisiva.

Fra le altre previsioni: l'oro balzerà alle stelle, fino a 1200 dollari l'oncia; i [illegible] [illegible] manti invece [illegible] una caduta vertiginosa, per la gioia degli acquirenti. Spettacoloso [illegible] della [illegible] si tornerà [illegible] [illegible] in [illegible] a buon prezzo. Ci sarà una corsa all'oro [illegible] degli [illegible] dove si scopriranno vari giacimenti.

[illegible] Zero — L'ufficio di immigrazione [illegible] Ministero dell'Interno [illegible] [illegible] [illegible] [illegible] permanente nel Paese [illegible] ministro dell'Interno del [illegible] comandante Eden [illegible] mandante Zero).

Frana una collina vicino a Perugia Famiglie evacuate, case in pericolo

A Colle Verde in Val Fabrica - Pericolo per un paese di 3000 abitanti - Continua [illegible] piovere

PERUGIA — [illegible] pioggia [illegible] franare una [illegible] a 35 chilo[illegible] [illegible] Perugia: [illegible] [illegible] solari sono stati abbandonati; i [illegible] abitanti di un paese vicino sono [illegible] pericolo. [illegible] è [illegible] questa notte a [illegible] Verde [illegible] Val Fabbrica, la stessa [illegible] colpì [illegible] un [illegible] fa [illegible] [illegible] di terremoto. Parecchie telefo[illegible] sono arrivate ai centralini dei vigili del fuoco di Perugia: «*La* [illegible] «*La* [illegible] *si* [illegible] *muovendo, intervenite subito*».

[illegible] località è [illegible] raggiunta da numerosi [illegible] di polizia, carabinieri [illegible] vigili del fuoco. [illegible] casolari sono stati evacuati. «*Non abbiamo nemmeno fatto* [illegible] *tempo a raccogliere le masserizie*», hanno raccontato gli abitanti. [illegible] situazione infatti è stata giudicata «gravissima» dai soccorritori. [illegible] alcuni punti i muri delle [illegible] presentavano crepe vistose.

Ora si teme per [illegible] sorte dei tremila abitanti di [illegible] Fabri[illegible] il piccolo Comune che si trova [illegible] la collina. «*Se la frana continuerà a scendere* [illegible] *il* [illegible] — dice il coman[illegible] dei vigili [illegible] fuoco — *dovremo intervenire in forze per far sgomberare gli* [illegible] *ti. La* [illegible] *impervia* [illegible] *la pioggia* [illegible] *reso impercorribili alcune strade: dovremo intervenire con gli elicotteri*».

Un'altra frana che [illegible] interessando la collina e la [illegible] fra la periferia di Perugia e San Marco nella zona di Montegrillo, [illegible] quartiere [illegible] preoccupa [illegible] abitanti. [illegible] sa delle piogge (le precipitazioni [illegible] da 36 ore, i fiumi si sono ingrossati [illegible] [illegible] far [illegible] allagamenti) si [illegible] aperte delle [illegible] strada, mentre [illegible] di terriccio [illegible] protetto [illegible] mu[illegible] di sostegno stanno scendendo [illegible] [illegible] abitanti [illegible] «*interventi urgenti per garantire l'incolumità delle famiglie*».

ANCONA — Continua [illegible] piovere. [illegible] pericolo di nuovi crolli. [illegible] [illegible] [illegible] nella notte. La [illegible] [illegible] nei giorni scorsi aveva provocato l'allontanamento di circa tremila persone [illegible] loro abitazioni, continua a scendere verso il mare.

ROMA — La piena [illegible] Te[illegible] in conseguenza delle piogge, ha raggiunto anche Roma. A Nord della città, dopo aver rotto gli argini a Passo Corese e Orte, è straripato anche a Castel Giubileo, dove i tecnici hanno bloccato gli impianti della centrale elettrica procedendo all'apertura delle paratie della diga.

Il [illegible] ha [illegible] gli argini [illegible] Orte e nei pressi [illegible] Civitacastellana. [illegible] all'idrometro di Orte Scalo, le acque del fiume erano quasi tre metri [illegible] di sopra del livello di guardia; qualche minuto dopo [illegible] argi[illegible] [illegible] hanno retto all'impeto [illegible] piena [illegible] [illegible] hanno cominciato ad invadere le cir[illegible] campagne.

[illegible] particolare si segnalano allagamenti [illegible] [illegible] Baluc[illegible], dove le [illegible] dal [illegible] [illegible] l'autostrada del sole nei [illegible] [illegible] so-Attigliano. Altri allagamenti [illegible] segnalati nella zo[illegible] [illegible] Civitacastellana. Sul po[illegible] [illegible] accorse squadre di vigili del fuoco [illegible] Viterbo, [illegible] momento la situazione è sotto controllo, ma si attende in mattinata l'ondata massima della piena.

Il fiume è straripato a Passo Corese, una località tra Roma e Rieti, sulla [illegible] Le acque hanno invaso decine di ettari [illegible] [illegible] una sessantina di persone rappresentanti dieci nuclei [illegible] [illegible] [illegible] nella [illegible] inondate hanno lasciato [illegible] case.

Regalati a Reagan per Natale quattordici [illegible]

NEW YORK — Ronald Reagan si era lamentato di [illegible] un trenino elettrico e di volerne uno. E così, per Natale, gliene sono [illegible] arrivati 14 in regalo. [illegible] presidente, ha [illegible] portavoce, [illegible] ha [illegible] deciso [illegible] [illegible] tenerli tutti oppure no. [illegible] «trenini», in particolare, è molto bello e completo: è un regalo fatto al capo della Casa Bianca dall'intera industria ferroviaria [illegible] Comprende [illegible] motrici e vagoni di tutte le principali compagnie ferroviarie Usa. Due locomotive sono state dipinte in rosso, bianco e blu — i colori americani — [illegible] hanno l'insegna presidenziale con l'aquila.

Dopo che Reagan, l'11 dicembre, [illegible] detto di [illegible] avere [illegible] trenino, la moglie Nancy [illegible] precisato che [illegible] avevo [illegible] intenzione [illegible] regalargliene uno.

Magazzino [illegible] VIA [illegible] 47 - TORINO
ADRIANO
In occasione delle Feste [illegible] vi propone la più [illegible] di
PELLICCE e CAPI IN PELLE di campionario
A PREZZI ECCEZIONALI
oltre a 6000 capi di [illegible]
uomo donna di alta classe
Vi aspetto. Baci [illegible]
[illegible] 24/12 [illegible] tutto

ARREDA IL LETTO ARREDA
TORINO - C.SO GIAMBONE 7 - TEL. 388.564 - 388.388
IL [illegible] DI FIDUCIA
Materassi a molle [illegible]
Terapeutici - ortopedici
Trapunte - piumoni - [illegible]
Lana vergine - copriletti - lenzuola
Cuscini arredamento - corredi - biancheria per sposa
PREZZI COMPETITIVI
TUTTO L'ARREDAMENTO PER IL VS LETTO

SPECIALE HI-FI
PIONEER
25+25 Watt rms
599.000
da Telec corso Sebastopoli, 233 Torino - Tel. 326211

La Rocca: il k.o. non arriva ma il pubblico ha capito che è un vero fuoriclasse

Convincente successo contro il bravo americano Danny Paul, sul ring di Saint-Vincent

DAL NOSTRO INVIATO SPECIALE

SAINT-VINCENT — Danny Mad Dog Paul ha reso un grosso favore a Nino La Rocca. Il pugile americano, bravissimo difensivo, esperto, sgusciante ma ahimè brutto la notte, ha resistito riprese all'aggressività e agli attacchi ricchi di potenza e di fantasia del mulatto di Rocco Agostino, consentendo agli spettatori di Saint-Vincent e milioni di telespettatori in Italia capire finalmente che Nino La Rocca, pagliaccio quando vuole, quando vuole fare sul serio essendo campione vero e non cartapesta.

La Rocca stavolta ha scelto il tempo giusto per le sue spiritose invenzioni. Prima del match, mentre continuavano gli stucchevoli preliminari in attesa del collegamento televisivo, Nino si è all'angolo di Danny Paul il cui soprannome significa «Cane pazzo» offrendogli un gigantesco osso di bue avvolto in carta argentata di sapore natalizio.

Poi gli sono finiti Nino, sul ring, ha fatto sul serio, tre o quattro piroette ed qualche «passo doppio» il suo contributo coreografia. Sul piano dei pugni è stata boxe vera merito di La Rocca, ma anche merito di avversario validissimo il cui positivo giustifica pienamente. ha dato spettacolo con a volte inarrestabile, con una scelta di tempo che ha del prodigioso, velocità gambe rara in pugili suo

Mad contribuito spettacolo le molte a disposizione, cioè con un'agilità scimmiesca permetteva di smaltire le incredibili, un'ampia di tutti i del mestiere, con una vitalità ed orgoglio professionali che consentivano replicare all'aggressività del fuoriclasse di Rocco Agostino, ogni volta che concedeva qualche pausa.

il k.o., ma questo successo punti contribuisce alla popolarità di Nino La Rocca più di una delle molte vittorie prima del limite hanno finora accompagnato la sua ascesa. Nino costretto finalmente a mettere in per trenta di boxe manuale tutto il suo repertorio. Ed quello di campione vero un po' matto, se vogliamo, ma campione senza alcun dubbio.

Il resto del serata di Saint-Vincent è stato per molti motivi all'altezza del *clou*, ma ha avuto tuttavia i suoi punti di interesse. Applauditissimo anche il peso di Pesaro, Kalambay, che se fosse un italiano già campione d'Europa pezzo. Il negro statunitense McSwain, combattente solido ed orgoglioso, gli ha tenuto testa brillantemente per otto riprese obbligandolo accontentarsi di una nettissima punti.

L'altro zairese Kalenga confermato che dal suo Paese non sono venuti solo pugili perdenti, infliggendo un duro stop al debuttante pugliese Cagiano. Divertente, ma anche un po' squallido, il secondo prima del limite del peso italo-argentino Falconi. Il suo avversario Perry Trib, pescato chissà dove, indefinibile vegliardo con la pancia, addirittura zoppicante forse per qualche relativa alla guerra Secessione. Di solito la gente protesta quando un interrompe un match troppo presto ma anche il milanese Rizzi ha avuto la sua ragione di quando ha approfittato del primo atterramento del pachidermico americano per rimandarlo nell'angolo a riprendere stampelle.

Pignata

Pallavolo: Sala delude ora è davvero nei guai

Con la disputa del turno infrasettimanale di ieri anche il campionato di A2 di pallavolo va in vacanza e riprenderà il 5 gennaio '83. La giornata presentava nel girone A una serie di incontri di buon interesse come ad esempio quello di Carpi che vedeva di fronte lo Stalon e la Dipo conclusosi con la vittoria dei padroni di casa per 3 a 0.

Interessante anche la partita di Ferrara in cui erano impegnati il Grantarolo, che occupa il primo posto della classifica ed i torinesi della Sata, fanalino di coda, desiderosi quindi di conquistare due punti preziosi. Hanno avuto la meglio invece i ferraresi vincendo con un secco 3 a 0.

Gli uomini di Coppa evidentemente stanno attraversando un brutto momento, e lo dimostra il fatto che dall'inizio del campionato hanno ottenuto soltanto una vittoria. E' una situazione non certo felice che, di questo passo, porterebbe la Sata in serie B.

Certo una squadra completamente rinnovata o quasi come quella di Coppa, ha bisogno di tempo per trovare una sua fisionomia ben precisa e soprattutto per creare i necessari automatismi. Inoltre se si eccettuano il capitano Quirici e Sozza, gli altri sono tutti giovani che hanno bisogno di acquisire esperienza, e soprattutto una mentalità vincente.

m. p.

«In Italia - dice Falcao - non

Bettega: «E' i nostri Boni hanno fatto

Quando in estate la Juventus ha acquistato Boniek e Platini, sta- in molti dire che campionato non avrebbe avuto più storia». Intendendo dire che già fortissima squadra bianconera avrebbe raggiunto, con l'inserimento due campioni stranieri, livello tecnico assolutamente inarrivabile per qualsiasi rivale. Questo, invece, è successo e anzi proprio l'inserimento due nuovi acquisti ha creato sembra tuttora qualche problema.

C'è chi addossa loro tutte le colpe delle difficoltà juventine, chi — il brasiliano della Roma, Falcao, in particolare — attribuisce ad errori tecnico Trapattoni il difficile inserimento del fuoriclasse francese. L'asso brasiliano, ad onor del vero, coinvolge nella critica anche altri allenatori italiani per giustificare i momenti delicati di altri stranieri come Passarella e Diaz.

In casa juventina si dedica eccessiva attenzione alle opinioni che avrebbe espresso Falcao. «Chissà ha veramente detto quelle cose», è *prima battuta da parte di tutti. Laconico commento di Trapattoni:* «Non c'è niente da dire: sono solo parole. Come sempre».

Altrettanto faticoso è anche strappare qualche dichiarazione ai giocatori. Evidentemente lo «stile Juventus» e l'esperienza hanno ormai fatto scuola. «E' cosa assurda — *affer- categoricamente Cabrini* —, credo ci sia altro da aggiungere. Mi rifiuto di discuterne».

Roberto Bettega, superato lo scatto im iniziale, si riesce ad ottenere poco di più. «Sono anch'io all'Inter che sono assurdità, ammesso che siano vere — *dice* —. A parte il fatto, comunque, che parecchi degli stranieri, compresi i nostri due, hanno già vedere ottime cose, è perfettamente normale che abbiano delle difficoltà di ambientamento. Sarebbe troppo facile trovare così sui due piedi capri espiatori per i problemi che tutte squadre possono avere».

Un po' più ciarliero, com'è giusto

Paolo uno st «miste

«Ci vorranno a prima dere ad allenarsi» medico del ca guarigione Il Paol gravamento della (riportata Nazionale) interv ore.

«Stavo guidando dopo aver fi di le il giocatore — qua muscolo che telefonato al mas ria, stiramento guarito si strappo».

De Maria, dal ca la diagnosi di La N sa nascondere al «Il muscolo, prim questa storia, stav se —, era sciolto questo abbiamo ca tore di riprendere namento. grosso l'addottore ci vorrà

Mair ha spe un lungo di

MADONNA DI CAMPIGLIO — E' vero che Peter Mueller è sfortunato perché avrebbe meritato di vincere e ci sarebbe riuscito se gli si fosse sganciato un attacco per mera sfortuna, ma la vittoria di Michael nel «Super-G» di Madonna di Campiglio rimane una splendida impresa che non può che fargli i tifosi dello sci Era esattamente dal 4 marzo 1980, con Plank, a Lake Louise, in Canada, che uno nostrano non saliva podio di Coppa del Mondo.

La vittoria colosso altoatesino (1,90 per 100 chili di peso) è venuta proprio quella specialità dove meno lo si poteva «Super-G» è una gara nuova, introdotta quest'anno per la prima ufficialmente nel calendario Coppa, per consentire ai discesisti di propria disposizione due gare in cui raccogliere punteggio (come che hanno speciale e gigante) e per creare —

In teoria — un terreno comune su cui poter mettere a confronto gli specialisti e quelli la

Le critiche — non tutte in buona fede — sono state molte, ma molti incominciano a ricredersi. Problemi il tracciato. La è stata allestire una via di mezzo fra il gigante

apete utilizzare gli stranieri»

un'assurdità
ek e Platini
grosse cose»

Rossi
appo
rioso»

meno paio
che possa riprendere. Il dott. La Neve,
Juventus, indiprognosi per
o Rossi dopo l'agmuscolare
enuto nelle
per andare a ca
ggero —
odo ho il
. Ho subito
aggiatore De Ma
ha visto
trasformato in
nto suo conferma
eve, anche se non
cune perplessità.
— di
e rilassato. Per
giocaun graduale alle
invece, c'è un
al
perché guarisca
.

nel suo carattere di toscano, Paolo che però non si distacca molto, nella sostanza, da quanto affermano i compagni. «Prima che venissi in Italia non conoscevo quasi Boniek e Platini — *dice* —. Così come conoscevo la maggioranza degli altri stranieri venuti a giocare da noi. Li avevo tutti visti solo per televisione ed è troppo poco per poter esprimere giudizi definitivi e valutazioni come devono essere impiegati sul campo. Sono sicuro, comunque, che se Trapattoni li utilizza in un certo modo è perché sa quello che fa».

Capitan Furino è il più scettico sulla notizia in sé e più restio a commentarla. «Prima di tutto bisogna vedere se veramente Falcao ha queste cose — *premette* —. Dopodiché non è compito mio giudicare come e dove utilizzare i miei compagni. Io sono un tecnico. Comunque quella che conta è sempre solo la prova del campo».

Giorgio Destefanis

Juve e Toro nel mirino del giudice

Il presidente della Juventus Boniperti rischia di pagare a caro prezzo le dichiarazioni rilasciate al settimanale *Panorama* al presidente della Roma Dino Viola. Boniperti è stato deferito alla commissione disciplinare della Lega Calcio per violazione dell'articolo 1 del regolamento di disciplina ed ora rischia una sospensione.

Punizioni anche in casa granata. L'allenatore del Torino Bersellini è stato infatti squalificato fino al 5 gennaio prossimo per comportamento non regolamentare in [illegible] I fatti si riferiscono alla partita di [illegible] scorsa all'Ascoli. Bersellini non [illegible] quindi in panchina a Pisa dove [illegible] sostituito dal suo vice Pezzotti.

Il calcetto ha promosso Cruyff

xzato
giuno

e la discesa: un gigante particolarmente veloce, [illegible] discesa frenata e molto tecnica. Esattamente [illegible] era la gara di [illegible] a Campiglio. Non per [illegible] ha vinto Meir che è un discesista dal recente — e qualificato — passato gigantista.

Un altro problema è costituito [illegible] materiali: [illegible] da discesa e [illegible] gigante? I tecnici di alcune case stanno studiando ad apposta. Il vincitore ha usato attrezzi da discesa (lunghezza 2,12) [illegible] da ragazza: più morbidi, quindi, [illegible] quelli da gigante per uomini.

Meir, ieri, era giustamente felice. «*Davvero vincere mi sorprende [illegible] io per primo*», diceva all'inizio di stagione. Ma per i tifosi, i motivi di [illegible] restano qui. Altri [illegible] ragazzi altoatesini, [illegible]r e Eriacher, [illegible] decimo e undicesimo. [illegible] si è anche piazzato Edalini nella combinata slalom - «Super-G»: il serio [illegible] ro dei tecnici [illegible] ultimi anni forse incomincia a dare i [illegible] frutti.

DAL NOSTRO INVIATO SPECIALE

MILANO — Dicono che in televisione «viene bene», non possiamo escluderlo. Però ieri sera per le finali del Torneo Moratti di calcetto, il pubblico [illegible] a sua volta ridotto: poco più di 4 mila persone ma tifo ancora sostenuto. L'Inter si è riscattata con il Nottingham, il Milan si è arreso all'Ajax di Cruyff, squadra maggiormente a suo agio nel calcetto. L'ex fuoriclasse olandese, [illegible] anni ben portati, si è concesso anche il lusso di un gol, oltre a dirigere la squadra [illegible] la [illegible] classe. Abituato com'è ai campi grandi, spostarlo in [illegible] fetta [illegible] quello del Palasport, significa invitarlo a nozze.

Bocciato clamorosamente al «Mundialito per club», quello vero, giocato [illegible] vicina San Siro con qualche super squadra, Cruyff si è preso [illegible] bella [illegible] leri sera chissà [illegible] questo [illegible] possa consolarlo. L'altra volta però stava provando per venire a giocare in Italia: se [illegible] il Milan qualcuno c'era che pensava di acquistarlo. «*Resterà il più grande rammarico della mia [illegible]* — confidava Johann — *ciò quello di non [illegible] giocato in Italia o in Inghilterra dove avrei potuto arricchire la [illegible] esperienza*».

Diciamo pure anche il conto in banca. [illegible] a Cruyff l'Ajax è tornato al comando del calcio olandese lui dirige, tutti gli altri corrono, il pubblico aumenta: finita la carriera, ormai agli sgoccioli, andrà in Spagna per vendere i prodotti sportivi di cui è rappresentante

Il calcetto, dunque, è comparso sul palcoscenico milanese ma [illegible] si è quale futuro potrà avere. Molti giocatori ieri sera denunciavano gambe dure e legnose: giocare sull'erba sintetica, così cara agli americani, è fastidioso oltre che pericoloso. [illegible] soprattutto le caviglie. Ormai [illegible] e Milan [illegible] in ballo per cui hanno dovuto fare buon viso, ma abbiamo l'impressione che non ripeteranno l'esperimento.

D'accordo c'erano venti milioni in palio, ma le due società possono guadagnare la stessa cifra [illegible] amichevoli sicuramente più positive per la loro condizione di forma.

Fra il pubblico pareri contrastanti: non [illegible] gli entusiasti, ma [illegible] che i denigratori [illegible] oltranzisti. Con squadre meno professionistiche, condizionate cioè dal campo vero, è indubbio che il calcetto potrà [illegible] un proprio futuro anche se sotto certi aspetti ricorda la pallamano.

Giorgio Gandolfi

La Terza Categoria novarese

Il Briona è leader grazie a Giordano

NOVARA — Ornavasso, Orta, la coppia [illegible]no-Pratese, Briona [illegible] Cutraz Veveri [illegible] i campioni d'inverno dei cinque gironi di Terza Categoria novaresi. Hanno concluso il giro[illegible] d'andata in testa (e allo sprint), [illegible] vista la concorrenza sono tutt'altro che sicure [illegible] chiudere il campionato [illegible] stessa posizione.

L'Ornavasso [illegible] è aggiudicata la volata nel girone «A» battendo l'Anzola e approfittando del pareggio casalingo del Crodo (1-1 col Mergozzo).

Nel girone «B» sprint risolutivo dell'Orta (2-1 al Feriolo), mentre l'Humilitas non ce l'ha fatta a battere il Ghevio [illegible] de[illegible] [illegible] dividere il [illegible] do posto col Pella vittorioso per 5-2 sul Renco.

Grande sorpresa nel girone «C»: [illegible] Sizzano è andato a perdere [illegible] Cressa ed ora [illegible] al comando [illegible] la Pratese che ha battuto il Pro Loco Boca. Queste due squadre potrebbero [illegible] [illegible] d'accordo però dalla Maggiorese che ha, sì, un punto [illegible] meno, [illegible] deve recuperare un [illegible] [illegible] e ha quindi la possibilità di sorpassare [illegible] trambe.

[illegible] girone «B» l'ultima [illegible] andata proponeva [illegible] big-match Casalbeltrame-Briona (entrambe in testa alla classifica). Il Briona ha letteralmente surclassato i padroni di casa e si [illegible] imposto per [illegible] [illegible] quattro gol del [illegible] Giordano (un nome, [illegible] garanzia).

[illegible] girone «E», infine, [illegible] [illegible] Voluntas ha interrotto [illegible] marcia della Torrionese battendola a domicilio [illegible] l'indiscutibile punteggio [illegible] 4-1. Al momento il titolo [illegible] campione d'inverno va al Cutraz Veveri (2-1 al Lumellogno) ma [illegible] Voluntas deve recuperare una partita (contro il modesto S. Rocco) e il sorpasso [illegible] assicurato.

Marcello [illegible]

I risultati

[illegible] [illegible] — **Masera - Vogogna 1-1; Cannobiese - Cur[illegible] 2-1; Margozz. [illegible] - Piedimulera 1-1; Crodo - Mergozzo 1-1; Pregliese - [illegible] 0-2; [illegible] - Anzola 2-1.**

[illegible] B — [illegible] - [illegible] [illegible] Agrano - Invorlese 2-3; Armeno - Cassio C.C. 1-2; Oleggio C. - Mlesinese 1-0; Orta - Feriolo 2-1; Pella - Renco 5-2.

GIRONE C — [illegible] - S. Croce 2-2; Pratese - Pro Loco Boca 1-0; Maggiorese - Momo 1-1; [illegible] - [illegible] 3-2; Vaprio - Barengo 2-1; riposa: Pro Loco Comignago.

GIRONE D — S. Pietro - Recetto 0-0; Casalino - Sparta 1-0; Vicolungo - Casalgiglio 1-1; Pro Nibbiese - Caltignaga 1-1; Casalbeltrame - Briona 0-6; riposa: Vignale 82.

GIRONE E — Torrionese - [illegible] 14; [illegible] S. Marco - Vignale 5-1; S.[illegible] - Terrenco C. [illegible] Garbagna - [illegible] Nibbiola 2-2; Cutraz [illegible] - Lumellogno 2-1; Porta Mortara - S. Andrea's 4-3.

Nel tradizionale Torneo Paradiso la rassegna dei migliori «allievi»

Dodici società della cintura torinese presenteranno alla nona Edizione [illegible] Torneo Paradiso Leumann Regina i loro migliori «allievi», in quello [illegible] è diventato ormai un appuntamento tradizionale [illegible] fine anno. Si assegnerà quest'anno il bellissimo trofeo «Stefano Moretta», organizzato dalla società [illegible] di Borgata Paradiso.

Questa interessante rassegna di calcio giovanile prenderà [illegible] via [illegible] [illegible] dicembre, proseguirà nei giorni 2, 6, 8 e 9 gennaio '83 [illegible] si disputerà sul campo [illegible] Borgata Paradiso, in [illegible] Anthony, a Collegno. Queste [illegible] squadre partecipanti, suddivise [illegible] quattro gironi: girone A: *Paradiso L.R., Real Borgaro, Settimo;* girone A: *Pianezza, Pro Collegno C., Spartalamet;* girone C: *Lascaris, Lucento, San Mauro;* girone D: *Alpignano, Ardor, C.M.L. Collegno.*

L'albo d'oro della manifestazione vede al primo posto il Paradiso Leumann Regi[illegible] con 3 vittorie (1975, '78, 80), seguito dal Lascaris con 2 (1977 e '79), vengono poi il Pino Maina che si è aggiudicato la prima edizione [illegible] '74, la Rivoli Rivolese ('76) [illegible] Pro Collegno Collegnese che ha vinto lo scorso anno.

Questo il calendario delle prime due giornate. Domenica [illegible] [illegible] *9,15, Paradiso L.R. - Settimo; 10,30, Spartalamet - Pro Collegno C.; 14,15, Lascaris - Lucento; 15,30, Alpignano - C.M.L. Collegno.* Domenica 2 gennaio: [illegible] *9,15, Pro Collegno C. - Pianezza; 10,30, Lucento - [illegible] Mauro; 14,15, C.M.L. Collegno - Ardor; 15,30, Settimo - Real Borgaro.*

Dopo [illegible] due «giornate» infrasettimanali (giovedì [illegible] sabato) il torneo si concluderà domenica 9 gennaio, [illegible] [illegible] classica formula [illegible] giorni incrociati (vincente del girone [illegible] contro quello del C, vincente del girone B contro vincente del D). Al pomeriggio, finale per il ter[illegible] e quarto posto con inizio [illegible] ore 14,15 e poi finalissima (inizio alle 15,30).

Considerando il [illegible] livello tecnico [illegible] «vivai» [illegible] le dodici società partecipanti [illegible] il naturale «campanilismo» che anima questi tornei, ci sono tutte le premesse [illegible] richiamare sulle tribu[illegible] [illegible] campo «Paradiso» un pubblico [illegible] per applaudire i «minicampioni» [illegible] questa passerella. Al[illegible] tv private hanno assicurato la «ripresa» di una parte della manifestazione.

f. bis.

LA [illegible] «ALLIEVI» DEL G.S. [illegible] LEUMANN REGINA. IN PIEDI, DA SINISTRA: RAGGI, MERLO, VITULANO, [illegible] LA BRAGA, GLORIOSO. ACCOSCIATI: D'ONOFRIO, CLORALIO, [illegible] TIPIRO, [illegible] SAVIOZZI

Torna il concorso Esercito-Scuola per «togliere ragazzi dalla strada»

Anche [illegible] quattordicesima edizione del concorso «Esercito-Scuola» inizierà con le fasi intercomunali, al[illegible] per quanto riguarda il Piemonte. E' una decisione questa presa per precisi motivi: coinvolgendo [illegible] questo modo più [illegible] [illegible] nostra regione, [illegible] [illegible] la possibilità di partecipare [illegible] molti più studenti e poi si possono ammortizzare i costi.

[illegible] la novità più importante del concorso è che, oltre ad esserci [illegible] maggiore collaborazione tra gli organizzatori, ci sarà anche [illegible] intervento più concreto [illegible] parte dei rappresentanti della scuola. Infatti, fi[illegible] all'anno scorso, la manifestazione, pur chiamandosi «Esercito-Scuola», vedeva una partecipazione poco attiva [illegible] parte degli organi scolastici, che evidentemente, [illegible] essendo mai stati interpellati sufficientemente, si sentivano in dovere di considerare marginalmente il problema.

«Non c'è mai stato [illegible] [illegible] [illegible] proprio contatto ufficiale con la scuola — afferma il professor Cataldo, ispettore regionale per l'educazione fisica — *perciò i presidi non erano in grado di autorizzare i ragazzi [illegible] assentarsi per le gare [illegible] di riconoscere il lavoro svolto dagli insegnanti. Dalla prossima edizione del concorso, ormai imminente, [illegible] sarà una maggiore sensibilità da parte nostra».*

Ed un primo esempio ci viene dalla riunione in cui il ten. col. Distaso, coordinatore per il Piemonte, [illegible] riunito a coinvolgere ufficialmente, ol[illegible] agli organi della Fidal, anche gli insegnanti.

Evidentemente anche questi ultimi hanno capito l'importanza dello sport nella nostra società, non soltanto [illegible] fatto puramente fisico, [illegible] anche [illegible] [illegible] educativo [illegible] i ragazzi. [illegible] dello sport molto spesso vuol dire togliere dei ragazzi dalla strada, dalla droga e [illegible] molti mali presenti oggi nella società. Ed il [illegible] corso ha questo scopo ben preciso: portare il maggior numero possibile di giovani [illegible] [illegible] sport. *«Noi siamo convinti* — afferma il ten. col. Distaso — *che oggi [illegible] ragazzo che fa dello sport [illegible] più educato, più in gamba rispetto agli altri».*

La manifestazione avrà inizio verso la metà di gennaio e si articolerà in fasi intercomunali, provinciali, regionali e nazionali. Vi [illegible] [illegible] a partecipare [illegible] gli studenti, maschi [illegible] femmine, compresi tra gli undici anni (nati nel 1971-72) e i diciassette (nati nel 1966-67), che saranno suddivisi nelle categorie ragazzi, cadetti [illegible] allievi. [illegible] primi dieci classificati di ogni categoria nelle fasi intercomunali saranno [illegible] [illegible] provinciali, che si svolgeranno il [illegible] febbraio. Successivamente i primi trenta di ogni categoria passeranno alla fase regionale, in cui i primi sei dei cadetti ed allievi [illegible] [illegible] alle fasi nazionali. I primi [illegible] cadetti delle fasi regionali hanno anche [illegible] diritto di partecipare alla «Cinque Mulini» [illegible] [illegible] Vittore Olona. Per le iscrizioni è necessario rivolgersi agli insegnanti di educazione fisica.

m. p.

Match-verità per i Draghi

E' giunta l'ora [illegible] [illegible] per i Draghi [illegible] Torino. [illegible] [illegible] in corso [illegible] (ore [illegible] [illegible] il Como Rotasocial, squadra capolista [illegible] serie B di hockey su ghiaccio. I torinesi, [illegible] inseguono [illegible] di [illegible] punti, devono [illegible] [illegible] [illegible] se vogliono continuare a [illegible] di [illegible] [illegible] [illegible] finali tricolori in cui [illegible] [illegible] [illegible] in serie A.

Impegno [illegible] [illegible] quello [illegible] [illegible] i Draghi torinesi. Il Como è squadra d'antica tradizione [illegible] [illegible] fondata [illegible] 1927), che [illegible] perno [illegible] all'allenatore-giocatore Craig Tresham, [illegible].

«E' una formazione molto pratica — [illegible] il portiere Enrico Zanalda — composta [illegible] ragazzi che, pur senza essere dei fuoriclasse, [illegible] [illegible] [illegible] esperienza in B».

[illegible] i Draghi Gondrand, più [illegible] [illegible] attacco [illegible] in difesa, [illegible] di [illegible] [illegible] [illegible] per primi, [illegible] modo da [illegible] poi [illegible] con tranquillità il gioco, giostrando con i veloci contropiedi che sono loro congeniali.

In caso di [illegible] i giocatori hanno de[illegible] di devolvere il premio-partita (il 40% dell'incasso) a «Specchio [illegible] Tempi».

m. san.

I bocciofili torinesi vittoriosi a Parigi

Eccezionale exploit di una squadra torinese nel[illegible] [illegible] ore» svoltasi [illegible] Vil[illegible] [illegible] [illegible] cittadina 40 [illegible] [illegible] Parigi, [illegible] una fantastica cornice di pubblico [illegible] ha seguito [illegible] [illegible] [illegible] prodezze [illegible] [illegible] campioni bocciofili [illegible] gara: gio[illegible] senza interruzione per un giorno [illegible] [illegible] [illegible] [illegible] prestigioso successo con [illegible] «carnet» [illegible] [illegible] partite vinte, [illegible] pareggiata [illegible] a 5) e una persa (8 a 9).

La formazione torinese, accompagnata [illegible] Vincen[illegible] Chiappino (uno [illegible] promotori della [illegible] sima «maratona»), era composta [illegible] Bisarello, Bruatto, Calvi, Novero, Pantasso [illegible] Scaraffotti; ha avuto [illegible] meglio [illegible] un lotto [illegible] 32 squadre [illegible] [illegible] tavano nelle loro [illegible] molti campioni [illegible] grido. [illegible] bocciatore [illegible] [illegible] risultato il migliore colpitore [illegible] torneo, avendo realizzato la [illegible] generale del 78%; da parte sua il puntatore Calvi è rimasto ininterrottamente in campo per [illegible] ore, giocando 12 partite consecutive (ognuna [illegible] [illegible] [illegible] 1 ora e 50').

• [illegible] Bocciofila Re[illegible] [illegible] [illegible] s'è concluso il girone d'andata del «1° Torneo pomeridiano» [illegible] quadrette [illegible] [illegible] categoria C, [illegible] [illegible] giocatori [illegible] abbiano superato i [illegible] anni). Sono state giocate [illegible] partite (si [illegible] [illegible] il [illegible] [illegible] e il giovedì con inizio [illegible] 14,45) [illegible] la [illegible] provvisoria [illegible] al comando [illegible] [illegible] [illegible] Guido Simplex (Beretta) [illegible] [illegible] [illegible] [illegible] 111 punti. [illegible] seguono, con sei vittorie, Lingotto (Cagliero), La Fissa (Laposse) [illegible] Pompeo - Riscaldamenti (Vaschetti); [illegible] quota cinque Biginato (Bo) e [illegible] (Lavazzaro); [illegible] quattro Cenisia (Accattino); [illegible] [illegible] Omero (Scaglione) e [illegible] Nicolino (Barocco); chiude [illegible] Nicolino (Nicolino) [illegible] [illegible] solo successo.

• A Echirolles, [illegible] po[illegible] di Grenoble, una quadretta «mista» torine[illegible] (Granaglia, Benevene, [illegible] e Vay) [illegible] imposta nel torneo internazionale superando in finale per [illegible] [illegible] 5 [illegible] squadra [illegible] «mon[illegible] Cheviet [illegible] Berthet [illegible] [illegible] «nazionali» Queron e Barale. [illegible] [illegible] Tolazzi

Viaggio attraverso le società dilettantistiche: la Torino Nuoto

Le gare per i futuri campioni e alla base lo sport per tutti

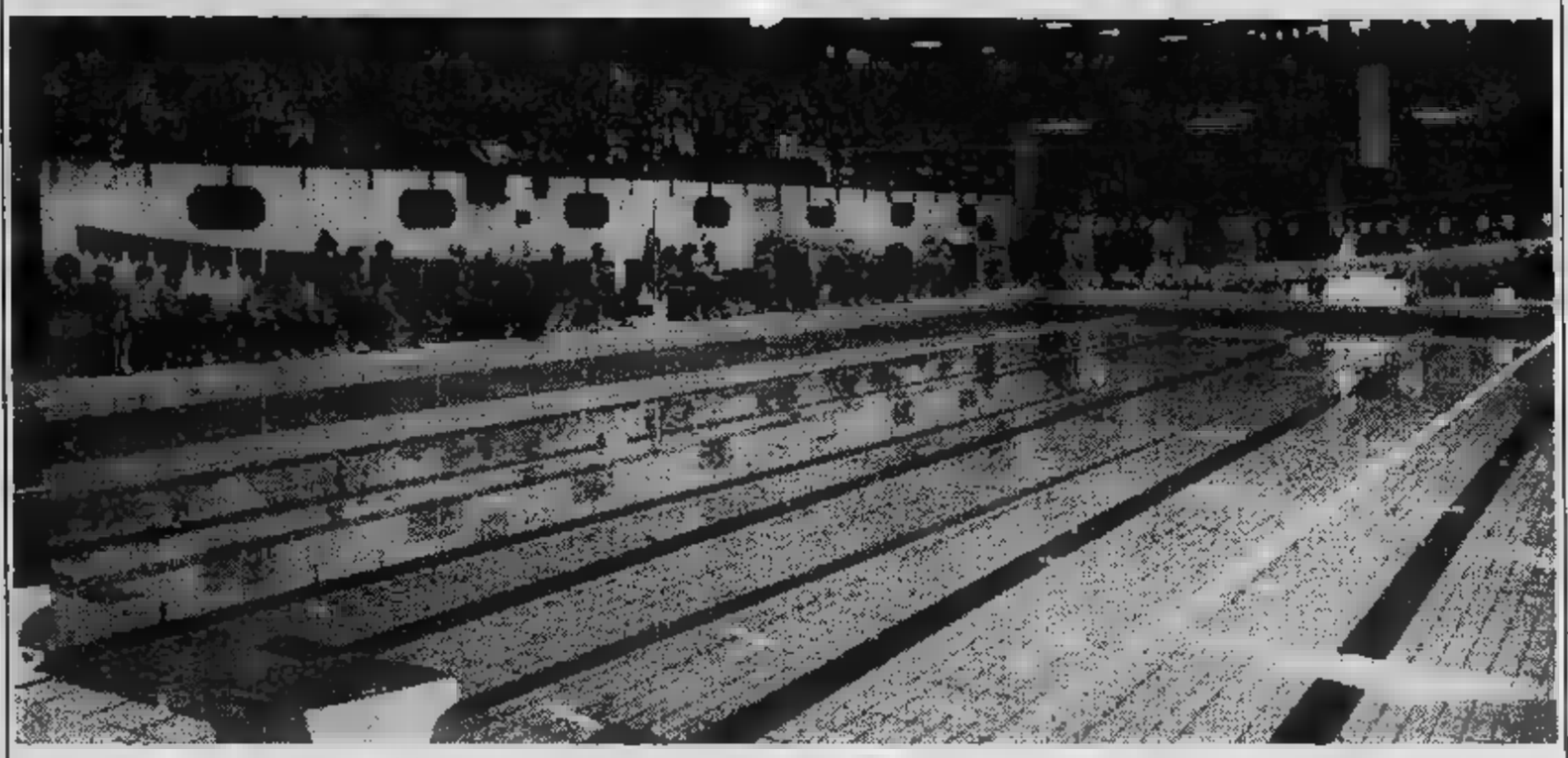

«Una piscina per... il nuoto sul serio». Questo lo slogan della Torino Nuoto, una delle società più giovani del nuoto torinese. E a dire il vero non si tratta solo di parole, perché nella piscina di via Filadelfia tutto è studiato ed organizzato come vera e propria scuola di formazione sportiva. E i risultati danno ragione ai dirigenti della società che con il loro lavoro hanno portato la Torino Nuoto, nel giro di pochi anni, ad un livello veramente buono.

La Torino Nuoto è sorta nel 1971 appositamente per la gestione dell'impianto di proprietà della Sai. Alfredo Frattini, attuale presidente, Miletto Cavari ed altri, tutti provenienti dal nuoto agonistico, hanno deciso di creare una piccola squadra, che sotto la guida di Enrico Zorio è divenuta forte.

«Noi venivamo tutti dall'agonismo — dice il presidente Frattini — *dove abbiamo vissuto anni di notevoli soddisfazioni e perciò abbiamo pensato di dare la possibilità ai ragazzi di rivivere le esperienze che abbiamo fatto noi»*. E' stato insomma un modo per un altro per rimanere insieme. *«Sì certo* — continua Frattini — *abbiamo iniziato un po' alla buona, ma abbiamo sempre cercato di far le cose molto seriamente. E poi da cosa nasce cosa e ci siamo ritrovati con una buona squadra di atleti, che tra l'altro hanno cominciato qui da giovanissimi. Purtroppo però Zorio è andato via e per noi è stato difficile trovare un sostituto.*

«Le difficoltà sono derivate soprattutto dalla carenza di tecnici di alto livello — prosegue — *ma noi comunque, dopo un periodo un po' critico, abbiamo trovato Fabrizio Miletto e così abbiamo potuto riprendere seriamente l'attività agonistica. Ora abbiamo una squadra formata da giovanissimi»*.

«Sono tutti cresciuti con noi — interviene Miletto — *ed hanno imparato a nuotare sotto la nostra guida. Poi quelli più dotati vengono avviati all'agonismo. Noi comunque ci preoccupiamo prima della tecnica. Se si nuota bene i risultati vengono di conseguenza»*.

Il nuoto però non è soltanto agonistico, in quanto sotto questo aspetto è molto impegnativo per un ragazzo. I sacrifici che richiede hanno valore soprattutto per coloro che sono in possesso di buone doti fisiche. Ma ci sono altri meno dotati, che pure hanno bisogno di fare dello sport. *«Certo* — afferma il presidente — *e per questo accanto all'agonismo abbiamo introdotto il nuoto amatoriale. Ciò significa che invitiamo gli altri a fare il bagno in piscina e basta. L'attività sportiva è utile e formativa soltanto se oltre ai muscoli impegna anche la mente. E per questo abbiamo creato la Swimming Cup, una specie di campionato a squadre»*.

Come funziona?

«E' un campionato che si svolge lungo tutto l'arco della stagione — risponde Frattini — *ed è suddiviso in varie giornate di gara, in ognuna delle quali si svolgono delle prove a punteggio e alla fine vince la squadra che ha totalizzato il maggior numero di punti. In questo modo noi cerchiamo di pungolare i ragazzi a migliorarsi e ad applicarsi seriamente, ovviamente sempre a livello amatoriale»*.

Ci sono premi per tutti alla fine del campionato, mentre per ogni singola gara ci sono dei piccoli riconoscimenti che vengono estratti a sorte, e i ragazzi ogni volta che gareggiano tornano a casa con qualche cosa in più.

La struttura della Torino Nuoto è come una piramide, con al vertice l'agonismo da una parte e il torneo sociale dall'altra, ma alla base ci sono i corsi, tenuti da validi insegnanti. *«Si può dire che il nostro centro* — continua — *sia molto organizzato e confermare il nostro slogan, anche se purtroppo in questo momento dobbiamo un po' soffrire per affrontare i problemi di gestione e la concorrenza dell'attività comunale e dei centri Fiat»*.

Insomma si tratta più che altro di problemi economici, che d'altronde sono comuni a quasi tutte le società sportive, ma ne esistono altri, quali?

«Oltre ai problemi finanziari — risponde Frattini — *ci sono delle difficoltà per la formazione dei quadri tecnici. Noi abbiamo un ottimo staff di allenatori ed insegnanti, ma ci preoccupiamo sempre di mantenere alto il livello tecnico, e purtroppo è facile. Un altro problema deriva dal fatto che è sempre più difficile trovare dei ragazzi che abbiano voglia di fare dell'agonismo. La gente pensa che lo sport sia soltanto quello passivo, cioè venire a nuotare ogni tanto e basta. Un ragazzo invece ha bisogno di una vera e propria formazione sportiva»*.

«Il problema comunque — afferma Dionigi Rossi, direttore dei corsi — *è legato alla disponibilità dei genitori a portare il ragazzo in piscina. Se non c'è la collaborazione della mamma, non si riesce a lavorare bene»*.

Certo ci sono un sacco di problemi, ma non per questo l'attività della Torino Nuoto si ferma, anzi Frattini ed i suoi collaboratori cercheranno di fare sempre meglio. *«Semper ad maiora, diceva un vecchio detto latino* — afferma Frattini — *e noi lo vogliamo rispettare, migliorando sia il settore natatorio che quello pallanuotistico. Non è un'impresa facile, perché tutti i nostri ragazzi hanno imparato qui, formando un insieme omogeneo di atleti e perciò non riteniamo giusto inserire altri elementi, magari più forti, ma estranei al gruppo. Di questo ovviamente paghiamo anche lo scotto, ma non importa»*.

Non c'è comunque da lamentarsi, visto che la Torino Nuoto, pur avendo atleti molto giovani, come Cavallito, Sbaraglì, Dell'Acqua e altri, promette molto bene e in futuro sarà sicuramente una delle protagoniste del nuoto italiano.

Maurizio Pignata

E se c'è il derby di pallanuoto il tifo è come quello del calcio

Della tradizione agonistica della Torino Nuoto fa parte anche una squadra di pallanuoto, che milita in serie C. La storia di questa formazione è abbastanza recente ed è strettamente legata all'epoca d'oro del Fiat. La sua nascita risale a sette anni fa. Allora il Fiat stava costruendo una squadra di scudetto, avendo portato a Torino uomini come Collina, Ragosa, Porzio e Pizzo, oltre ad altri giovani di valore. Era ovvio quindi che i numerosi ragazzi del vivaio, pur essendo molto validi, non potessero trovare spazio in prima squadra, avendo davanti simili campioni. Così parecchi di quelli che sarebbero stati costretti a vedere le partite in tribuna ebbero la possibilità di giocare in una squadra apposta per loro, la Torino Nuoto, che in un anno passò dalla promozione alla C. In seguito, con lo scioglimento del Fiat, alcuni di quei ragazzi passarono alla Torino '81, mentre altri si sono aggiunti ai «vecchi» della Torino Nuoto, come il capitano Piero Francone. La squadra, dopo aver raggiunto il secondo posto in C due anni fa, sta attraversando una fase di evoluzione, in quanto, fatta eccezione per il capitano, è formata da atleti molto giovani. «Si tratta infatti di una squadra inesperta — afferma Piero Francone — che sta cercando di assestarsi per avere un futuro veramente valido. L'anno scorso non abbiamo particolarmente brillato, ma per la prossima stagione vogliamo fare molto di più ed anche per questo ci stiamo allenando con impegno da ottobre. Certo, il campionato è migliorato qualitativamente rispetto agli anni passati, non è più come una volta».

IL CAPITANO DELLA FRANCONE

Torino Nuoto infatti milita, insieme con il Cus Torino, in un girone abbastanza difficile, dovendo fronteggiare le squadre lombarde e soprattutto quelle liguri, che come è risaputo, vantano una tradizione ed un'esperienza notevoli.

Molto spesso però lo scoglio più duro da superare è il Cus Torino, il quale la Torino Nuoto — conferma Francone — *esiste un'aspra rivalità e spesso i nostri scontri stracittadini ricordano quelli vecchia maniera tra Juventus e Torino, in cui più che le qualità tecniche contano quelle nervose e psicologiche».*

Una rivalità che se a volte può sembrare controproducente, in altre occasioni, negli scontri diretti, può essere proprio quello che vuole per dar vita a belle partite.

m. p.

Il club in sintesi

ANNO DI FONDAZIONE: 1971.
SOCIALE: via Filadelfia 220/5/
: Alfredo Cavari.
: Paola parte squadra agonistica; partecipanti torneo e iscritti di nuoto; 30 giocatori di pallanuoto.
TECNICI: (settore nuoto): Fabrizio Miletto; Laura Cacciamotti; Dionigi Pozzi; Cagliero; (settore pallanuoto): Piergianni Ciravegna.
giallobiù.

Salone
LA STAMPA
Libreria Concessionaria dell'Istituto Poligrafico e Zecca dello Stato
Via Roma, - Telefono 517.958
Vendita riproduzioni a colori
opere d'arte in fototipia policroma
Vendita di pubblicazioni d'arte -
legislative
ACCETTAZIONE inserzioni
sulla Ufficiale
CONCESSIONARIA
ABBONAMENTI E VENDITA
Gazzetta Ufficiale
Repubblica Italiana
GAZZETTA UFFICIALE
DELLA REPUBBLICA ITALIANA

CALABRIA
DIAMANTE SCALEA
Appartamenti villini complessi residenziali 1-2-3 vani 100-200 mt
Comodità di trasporto, forniti di ogni genere di negozi.
Prenotazione L. 1.000.000, resto dilazioni interessi fino alla consegna. Iva 2%.
COSTA BLU - v. C. Alberto 36 - Torino - Tel. 011 513.020

Centro Europeo Hifi
Giachino 95 (Cine Apollo) 218.666
Dischi GIANNI
e italiani esteri
specializzato speciale - Diretta - DBX - Vinile

OFF.-MECC.
COSTANTINO
di Costantino G.

Progettazione
costruzione
stampi ■ blocco
■ progressivi
Stampaggio
e assemblaggio
lamiera

Via Cavaglià 25
10020 Cambiano
Tel. 011/944.0669

Il piccolo centro è passato da un'economia agricola all'industria

A Cambiano energia solare e nuove frontiere culturali

Senza traumi ■ è integrata la cultura di ieri con le nuove tecnologie - Un complesso, costruito dal Comune, con scuola, palestra e teatro, scaldati col sole

I discendenti dei due gruppi familiari Piovano e Borgarello, ■■■ nel XII secolo fondarono Cambiano, possono essere fieri di ■■■ si stanno mettendo le cose oggi in paese, visto che il piccolo centro (5500 abitanti), dopo essere passato da polo esclusivamente agricolo ad un'economia ■■■ di piccola e media industria, ■■■ anche diventando un Comune con ■■■ invidiabile attività culturale, decisamente insolita nel panorama della provincia di Torino.

«Il merito ■■ soprattutto — *spiega Claudio Zucca giovane corrispondente di "Cronache Chieresi"* — al ■■■■ che funziona da dieci anni, con Marocco ■ mio fratello Mario e ■■■ ha innescato ■■■ ■■■■ di fenomeni positivi, ■■■ centri culturali alle rassegne di film, alla musica di vario genere».

Dal punto di vista musicale ci sono cinque gruppi ■■ ■■■■ funzionanti: Mirrors, Technica, Rvm, Vicolo, ■ Question Mark; un coro parrocchiale che canta soprattutto in chiesa (ma l'anno scorso ha allestito ■■■■ rappresentazione ■■■■■ impegnativa) la banda «La Giovine» fondata nel 1870, che interviene puntualmente a tutte ■■ cerimonie ■ feste che si tengono in paese. Esiste ■■■■ biblioteca civica che organizza soprattutto manifestazioni per bambini ■ anziani; due circoli culturali, il «Cambianese» e uno fresco fresco ■ «Pietro Nenni»; socialista.

Tutti insieme — dato che il paese è piccolo e non ci sono ambienti chiusi — si scambiano idee ■ persone, creando ■■■ tessuto vivace di iniziative che si confrontano continuamente, realizzando ■■■■ situazione ottimale per ■■ circolazione e creazione ■■■■■ cultura. Ma il grosso passo avanti è stato fatto negli anni passati, quando il municipio è entrato di buon grado a sostenere lo sforzo volontaristico di tutti. ■■■ il sindaco Giancarlo Michellone, ingegnere, esperto di problemi energetici, aveva ■■■■ parlare del paese quando creò ■■■ dei primi impianti per la conversione dei rifiuti in fertilizzante organico. Ora ha continuato nella strada del risparmio energetico, con ■■ nuove strutture di viale Lame angolo viale Roma: una scuola media, una palestra e il nuovissimo teatro comunale, il tutto riscaldato con batterie di pannelli solari, Totem Fiat e pompe di scambiatori di calo- ■■■ In questo caso, più unico che raro, si toccano le ■■■ frontiere tecnologiche ■ culturali, integrandosi a vicenda.

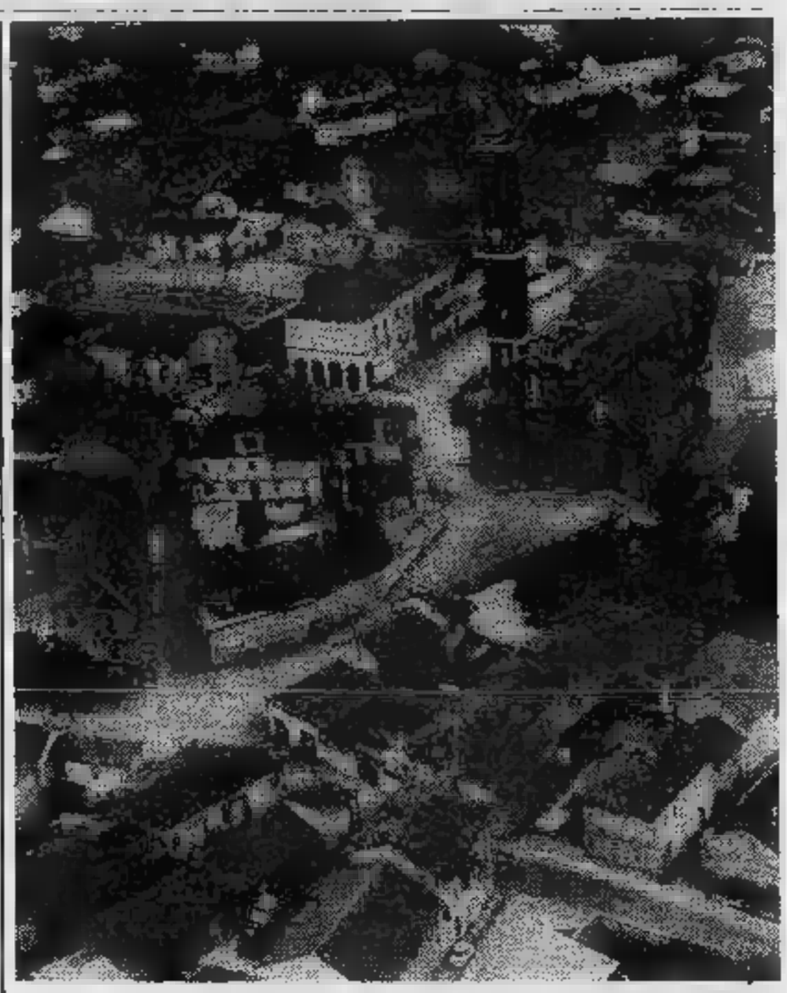

IL ■■■■■ STORICO DI ■■■■■■■■

■ teatro è già stato inaugu- ■■■ ufficialmente con un concerto ■■■ banda, ■■■ serata con i gruppi rock locali, anche ■■■ alcuni lavori sono in via ■ ultimazione. Per ■■■■■ e Santo Stefano ■■■■ previsti due lungometraggi ■ 45' ciascuno di ■■■ giovani registi cambianesi, «Il lungo gioco» ■ Luca Gasperini ■ «Psicokiller» di Guido Chiesa, studenti universitari sulla strada ■■■■ professione cinematografica.

■ gennaio invece è già in programma un audiovisivo realizzato dai giovani del Foto ■■■■ Cambiano, appena costituito. In data ■■ stabilirsi c'è in cartellone un concerto di musica classica ■ una ■■■■■ col' ■■■■ ■ Madonna della Scala e ■ banda La Giovine. Fulcro e motore delle iniziative è ■■ biblioteca civica.

Stagione ■ primavera-estate 1983

Spettacoli in abbonamento.

Febbraio: *1° spettacolo*
Le ■■■■ da odorare, *di Domenico Torta e Luciano Marocco, regia di Sergio Ariotti, con la partecipazione di: Adolfo Fenoglio, Mario Zucca, Vanna Ravinale, Domenico Torta.*

Aprile: *2° spettacolo*
■■■■■■■■ ■ **un** ■■■■■■■ *(dalla vita ■ dagli scritti ■ Cesare Lombroso). Adattamento teatrale ■ regia di Sergio Ariotti, con la partecipazione di: Adolfo Fenoglio, Carla Torrero, Mario Zucca, ■■■■■ Tormen, Maurizio Babuin, Vanna Ravinale, Danilo Bruni, Lucia Valenti.*

Ed inoltre:
Il ■■■■■■■■ di parole, *Teatro-cabaret, con: Mario Zucca, Nanni Tormen, Maurizio Babuin, Gianni Conrotto;*

■■■■■■■■■■ ■ **Domidò,** *con: Domenico Torta ■ Nanni Tormen. Spettacoli ospiti in collaborazione ■■■ il Teatro Stabile di Torino. Spettacoli per ragazzi ogni domenica pomeriggio.*

Zincatura ■ caldo
la migliore protezione
del ferro
contro la ruggine

ZINCATURA
DI
CAMBIANO s.r.l.

Strada Valle Torta 4
10020 Cambiano - TO
Tel. 944.0339

Ristorante Cacciatori "da Mario"
Specialità: ASPARAGI - FUNGHI - SELVAGGINA E PIEMONTESI
SALONI PER CERIMONIE - PRANZI PER DITTE

Pranzo natalizio e
Cenone di Capodanno
con l'orchestra

"I PITTORI DEL SOL"

Alla spettabile clientela
Buone feste

■■■■ CAMBIANO (TO) - S.S. Torino-Asti ■ km 14 - Tel. (011) ■■■■■■

La singolare avventura dei giovani della ex Filodrammatica

Dieci anni di successi di un teatro in campagna

Il gruppo diventato «Compagnia Teatrale snc» - A partire da gennaio un fitto cartellone programmato nuovo teatro municipale

NUOVO TEATRO - ADESSO I LAVORI SONO ULTIMATI

A partire da gennaio 1983, la «Compagnia Teatrale snc», diretta Sergio Ariotti e Luciano Marocco — nuova formula che definisce professionalità della ex filodrammatica cambianese — agirà nella nuova sede del teatro Municipale, grazie convenzione con Comune e sotto il patrocinio degli assessorati cultura di Regione e Provincia. A partire '72, il gruppo ha prodotto spettacoli rilievo che hanno avuto dozzine di repliche e lusinghieri successi. *performances* comico-musicali imbastite con elementi di storia comunità locali, alla *pièce* «Martin detto il lungo», libera rielaborazione di un fatto di cronaca avvenuto in paese negli Anni Trenta; al teatro cabaret popolare di «Libertà di essere matti».

Fino alle stagioni '81/'82 con «Il venditore di parole» e «Farse antiche moderne» in cui si sperimentano nuovi indirizzi tecnica di palcoscenico, ricerca drammaturgica, analisi storico-sociale sulla collettività regionale.

«La gestione teatro appena inaugurato — spiegano i responsabili — *vuole consolidare un rapporto con il pubblico prima e seconda cintura torinese, che la compagnia ha avviato anni. Il nuovo teatro di Cambiano ambisce cioè diventare un sicuro polo di riferimento per territorio in cui domanda cultura è in costante crescita. Nella nuova sede la compagnia intende sviluppare un'attività produttiva che coaguli, a livello drammaturgico, significativo lavoro di ricerca sulla realtà storico-sociale piemontese ed un programma parallelo di laboratorio teatrale, da anni caposaldi nostro lavoro».*

Il teatro Cambiano offrirà anche spazio alle più svariate iniziative che, in collaborazione con lo Stabile di Torino e con gli enti pubblici, *«suggelli-no continuità di servizio culturale di buon livello».* La programmazione primavera-estate 1983, elaborata insieme al Comune di Cambiano, prevede un cartellone già fitto di appuntamenti, tra i quali fanno spicco quattro produzioni proprie attività esclusivamente dedicata ai ragazzi.

Insieme agli spettacoli funzionerà, in collaborazione con Biblioteca Civica, un «Laboratorio cultura teatrale»; il primo anno lezioni di dizione e recitazione, espressione corporea, costruzione uso di strumenti popolari, effettistica, nozioni di storia del teatro, la regia nel '900. I responsabili del corso sono Adolfo Fenoglio, Carla Torrero, Enrica Brizzi, Sergio Vassallo, Domenico Torta, Minna Bechis. Le lezioni si svolgeranno ogni lunedì dalle 20 alle 23 presso il Teatro Comunale e la Biblioteca Civica.

Nell'ambito del corso saranno anche organizzati incontri, seminari e dibattiti su: la teatralità nella musica rock contemporanea, dal teatro al cinema; il bozzetto teatrale, esperienze e tecniche di palcoscenico. Gli allievi del primo anno concluderanno il corso con saggio-spettacolo. secondo e terzo anno, saranno inserite lezioni di costumistica scenografia, fonica, effetti luce.

«Il nostro intento — scrivono Ariotti Marocco nella presentazione progetto — *non essenzialmente avviare i giovani pratica teatrale, quanto fornire utili e pratici strumenti per una crescita complessiva grado di "disinvoltura teatrale" individuale di gruppo. In altri termini, il si può configurare come un approccio a talune singole discipline la cui indispensabile per una corretta cultura teatrale di base...*

«Le discipline sono ovviamente recitazione, dizione, con indispensabili rudimenti fonetica, ortofonia e utilizzo della voce in spazi teatrali, espressione corporea avvio ad un corretto controllo del corpo e della mimesi. Si parlerà anche dell'animazione musicale concepita come pratica costruzione utilizzo di strumenti musicali elementari in funzione di alfabetizzazione musicale; infine alcune indicazioni teoriche sulla storia della regia del Novecento tali da favorire uno sviluppo della conoscenza della semiotica spettacolare».

Servizi di Scagliola

Attori & tecnici

Adolfo Fenoglio, Carla Torrero, Mario Zucca, Nanni Tormen, Vanna Revinale, Maurizio Babuin, Lucia Valenti, Gianni Conrotto, Domenico Torta, Sergio Vassallo, Minna Bechis, Luciano Zoppellaro, Beppe Pollone, Lucio Tozzoli, Maria Grazia Murtas, Clelia Tormen, Marco Domenicale, Anna Domenicale, Rosa Morlando, Michele Bevilacqua, Domenico Pellegrino.

Collaboratori

Angelo Jacomuzzi, Stefano Jacomuzzi, Vittorio Sivera, Giancarlo Peremprünner, Luciano Zaffaton, Gianluca Trivero, Beppe Crovella, Vincenzo Jacomuzzi, Eduardo Cicirello.

Agenzia teatrale

Gianni Onestini: Via Levanna, 21 - Torino - Tel. 7493230.

Il regalo per Natale...

Profumeria Simon

C.so Onorio Lisa 34
Tel. 944.0761
CAMBIANO

Buone feste

el faudalé
«il grembiulaio piemontese»

FINE
ABBIGLIAMENTO
DA LAVORO E SPORTIVO
PER TUTTI
(anche con il vostro marchio)

ALTAMENTE SPECIALIZZATO PER IL SETTORE ALIMENTARI

INDUMENTI - ACCESSORI PROTETTIVI E PUBBLICITARI
DIVISE E BORSE SPORTIVE - Pettorali numerati

LO SAPPIAMO AVETE POCO TEMPO:
TELEFONATE (011) **944.0276** AL RESTO PENSIAMO NOI

Sede: 10020 CAMBIANO - Vicolo Vincenzo, 27 - Tel. (011) 944.0276

EL FAUDALE'
IL VOSTRO CAMICE QUOTIDIANO

CIRANO *Mobili dal 1894*

ESPONE LE PIÙ' PRESTIGIOSE FIRME
DEI MOBILI CLASSICI E MODERNI
GRANDE CENTRO CUCINE

gratuita esperti arredatori

Nuova grande esposizione:
CAMBIANO - S.S. TO-AT km 18,900
Tel. (011) **944.0004**
TROFARELLO - Via Vittorio Veneto, 6
Tel. (011) **649.7091**

nord mare torino

Concessionaria per Piemonte
BATTELLI MILITARI SILLINGER
IMBARCAZIONI
MOTORI TOMOS - YAMAHA
Nazionale, 43 - 10020 Cambiano (TO)
Tel. (011)

LABORATORIO OTTICO ARTIGIANO

Via Martini
Tel. 944.1249
CAMBIANO

Le più belle montature delle migliori marche

OSSOLA

TORINO - C.so Vercelli 94 - Tel. 287.021
CIRIE' - P.zza S. Giovanni 1 - Tel. 920.0243

Finalmente il Pesce Fresco a Torino!

Appena pescato, spedito in giornata e venduto allo

SCOGLIO

VIA MADAMA CRISTINA 58 - TEL. 65.13.83

la più attrezzata fra le PESCHERIE MODERNE

Le Migliori Qualità di Mare per soddisfare le vostre Richieste!

INFORMITALIA
ISTITUTO [illegible]
CONTROLLI - [illegible] - INFEDELTA' - ESITO ASSICURATO
Corso [illegible] Emanuele 107 - Tel. 511.024 - 538.682 - Torino

BOIDI
PROFUMERIA

Abbiamo le più belle marche del mondo il più bel negozio d'Italia i migliori clienti di Torino

SARA' UN CASO?

BOIDI - Via Marco Polo [illegible] Torino

ECONOMICI

Gli avvisi si ordinano presso: TORINO, via Roma 80 - via Maroncelli 32; MILANO, via Gaetano Negri 6/10; BOLOGNA, via Indipendenza 24; BOLZANO, via Portici 35; BRESSANONE, via Bastioni 2; GENOVA, via E. Vernazza 23; GORIZIA, corso Italia 66; IMPERIA, via Bonfante 1; MANTOVA, corso V. Emanuele 3; MERANO, corso Libertà 29; MONFALCONE, via Duca d'Aosta 102; NAPOLI, via Roma 148; NOVARA, corso Mazzini 1; PADOVA, piazza De Gasperi 47; ROMA, via Quattro Fontane 16; ROVERETO, corso Rosmini 53/5; SANREMO, via Giolberti 47; SASSARI, portici Ciudo 3; SAVONA, via Astengo 1; TRENTO, via Londron 1; TRIESTE, piazza Unità d'Italia 7; UDINE, piazza Marconi 8, oltreché presso tutti i corrispondenti della Publikompass S.p.A. Coloro che intendono inoltrare la loro richiesta per corrispondenza possono scrivere a: Publikompass S.p.A., corso Massimo d'Azeglio 60 — 10126 Torino. Il prezzo delle inserzioni deve essere corrisposto anticipatamente per contanti o vaglia. Esso risulta dal prodotto del numero di righe (minimo 3; la riga è composta di 40 battute, interspazi compresi) per la tariffa della Rubrica, con l'aggiunta dell'imposta pari al 15% globale.

La [illegible] è di L. 2100 la riga. Rubrica 6: operai/impiegati L. 1125, tecnici L. 1320, dirigenti L. 1700; [illegible] 8 e 11 (domande) L. 1125. [illegible] urgenti [illegible] fissa o [illegible] retti: il doppio. [illegible] urgenti, data fissa o urgentissimi il triplo.

E' ammessa l'inclusione nel testo di lettere alfabetiche di richiamo in carattere maiuscolo (oltre quella iniziale) e per ognuna di esse sarà corrisposto un supplemento di L. 200. Coloro che desiderano rimanere ignoti ai lettori possono utilizzare il servizio casella aggiungendo al testo dell'avviso la frase: «Scrivere: Publikompass n... 10100 Torino»; l'importo del noto cassetta è di L. 500 per decade, oltre un rimborso di L. 1200 per le spese di recapito corrispondenza.
La Publikompass S.p.A. è a tutti gli effetti unica destinataria della corrispondenza indirizzata alle cassette. Essa ha il diritto di verificare le lettere e di inoltrare soltanto quelle strettamente inerenti agli annunci, non inoltrando ogni altra forma di corrispondenza, stampati, circolari o lettere di propaganda. Tutte le lettere indirizzate alle cassette debbono essere inviate per posta o saranno respinte se assicurate o raccomandate.

[illegible] speciale accordo intervenuto [illegible] l'ISTITUTO BANCARIO SAN PAOLO DI TORINO e con la CASSA DI RISPARMIO DI TORINO gli avvisi possono essere ordinati presso tutte le Sedi e Dipendenze di tutte queste Banche esistenti in Italia.

[illegible] VIA [illegible] D
Gli annunci [illegible]ici per La St[illegible] e Stampa Sera possono essere ordinati a[illegible]zo telefonò al seguente num[illegible] (3 linee con ricerca automatica).
Il relativo pagamento dovrà essere effettuato presso qualsiasi Filiale dell'Istituto Bancario San Paolo [illegible] Torino o [illegible] Cassa di Ri[illegible]mio di Torino [illegible] modalità che verranno fornite.

In tema di offerte di impiego o lavoro, l'editore ricorda che la legge 9.12.1977 n° 903 vieta discriminazioni sul sesso e l'inserzionista è impegnato a rispettare tale legge.

2 Affari e capitali

A.A.A.A. CONSULFIN presto a tutti in 24 ore su autovetture anche ipotecate o su alloggi e case tassi modici riservatezza
CONSULFIN
corso Vittorio Emanuele 195, tel. 445.495.

A. FINANZIAMENTI? [illegible] ipotecari su stipendi, Sanità, [illegible] Fipel, [illegible], telefono 518.290.

A. PRESTITI rapidissimi a commercianti, artigiani, dipendenti e [illegible]. Telefonare 011 836.389 ore uffi[illegible].

PRESTITI liquidari e ipotecari con rimborso fino a 10 anni senza cambiali anche dopo ipoteca [illegible]nia. Credim, [illegible]. Doria 15 - Torino, tel. [illegible].822.

[illegible] [illegible]enti a [illegible] [illegible] artigiani, presto in 24 ore. Discrezione. Telefonare 650.7778.

3 Aziende, negozi

A. GMP 616.041 cede inizio via Po negozio tabelle X, XII, XIV con abitazione sovrastante. Possibilità acquisto muri con mutuo.

A. SALVOLDI cede avviatissimo bar su [illegible] seggiata lungo mare città [illegible] Riviera Ponente ottimo reddito. Tel. [illegible].

A. [illegible] cede Crocetta [illegible] [illegible] dischi giro affari [illegible] milioni annui ottimo affare. [illegible]: 650.2196.

[illegible] avviatissima [illegible] [illegible]orio attrezzato nuovo ottima posizione ad Orbassano. P[illegible] di forte passaggio vende. Tel. 380.810.

AVVIATISSIMA [illegible] Borgata Parella ottima posizione punto di forte passaggio [illegible] incasso giornaliero vendesi. [illegible]. 393.296.

AVVIATISSIMA azienda [illegible] di lunga concessione esclusiva vasto giro di clientela ottimo reddito annuale vendesi. Tel. 393.296.

BIJOTERIA centralissima vaste licenze incasso 110 milioni atto uffe richiesta 60 milioni eventuale permuta Frana 511.090.

BOMBONIERE e dolci tabelle I VII XIV zona corso Ver[illegible] mq [illegible] nuovissimo ottimo incasso cedo 43 milioni tel. [illegible].

CAVIT cede cartoleria, arredo moderno, incasso L. 100 milioni/anno; L. 135 milioni, compreso mur. Affare. Tel. 839.8421.

CAVIT cede tabacchi - Totocalcio, arredo buono, levata 6 milioni. Buon utile, richiesta L. 150 milioni. Dilazioni. Tel. 839.8421.

CAVIT cede zona San Paolo, rivendita pane, salumi, formaggi, arredo buono incasso ottimo. L. 16 milioni, dilazioni. Tel. 839.8421.

CEDESI ristorante 1ª categoria centralissimo attrezzature moderne forte reddito dimostrabile escluso fondi vist. 315 milioni. Aosta 588.807 - 597.774.

[illegible] di Campagna avviamento [illegible] per motivi familiari ottimo [illegible] dilazioni. Casa-Nova [illegible].

CROCETTA cedesi negozio fiori e piante ottima posizione su corso vicinanze Maurizio. Tel. 398.766 ore ufficio.

F. ZANONCELLI 581.694 cede elegante negozio [illegible] angolare mq 400, 7 vetrine giro anno 350 milioni [illegible] quindicennale, richiesta 80 milioni trattabili.

F. [illegible] 581.694 cede in cittadina turistica ristorante [illegible] bar super [illegible] stagionale attrezzatura completa [illegible] coperti zona sportiva forte passaggio.

Terreni

A 2 milioni 150 mila pagabili entro un anno senza interessi vendo 3000 mq di terreno in bellissima zona Canavesana tel. 482.361.

AFFITTASI in via Frejus 3000 mq terreno uso deposito con locali ufficio e vani ad uso abitazione. Telefonare ore ufficio 670.085, ore pasto 634.402.

5 Locali e negozi

offerte

AFFITTASI a L. 1000 mq capannoni in complesso industriale S. Raffaele Cimena 14 km d[illegible] [illegible] Tel. 011 502.518.

ISLAND COMPANY
STONE ISLAND isola di pietra
SAN FRANCISCO COMPANY
ANNA GORBO
CLOSED
C.P. COMPANY
SYDNEY GRAPHICS
GOLDIE

● 125 C.SO DANTE 10126 TORINO TEL. 6505821 ●

AFFITTASI palazzina esposizione mq 400 fronte strada statale con uffici e ampio piazzale. Baldi, telefono 011 503.636.

AFFITTASI villaggio i Lauri Vinovo ippodromo box per camper. Tel. 510.359 visite in cantiere sabato e domenica mattina.

AFFITTO locale mq 580 con ufficio e servizi su fronte strada adatto qualsiasi attività in zona industriale. Telefonare 883.809.

CASALEGNO 8396.444 libero via Brusa (Lucento) locale su 2 piani con ufficio e possibilità carico scarico materiali.

COLLEGNO c.so Francia prestigioso locale commerciale 2500 mq circa oltre uffici ed ampia zona scoperta. Grimaldi, 518.012.

COLLEGNO impresa vende box zona tangenziale adiacente Hotel K11 tel. 517.406 ore ufficio.

CORSO Francia (Parella) vendesi libero seminterrato mq 150 con servizi, passo carrio [illegible]pendente L. 45 milioni. Falla & Sertinetto [illegible] 741.2874.

EDILCASE A [illegible] in zona [illegible] [illegible] molto commerciale costruzione [illegible] [illegible] mesi negozio [illegible] mq 90. [illegible] mo[illegible] [illegible] reddito adeguato. [illegible] [illegible] [illegible] via Fratelli [illegible] 54, muri negozio con [illegible] (confezioni). [illegible] [illegible] [illegible] 37.500.000. Tel. 548.154.

GABETTI MARK 5787 [illegible] negozio [illegible] [illegible] via [illegible] [illegible] via Bertholier con 2 luc[illegible] [illegible] mq 76.

GABETTI [illegible] 011/5787 [illegible] [illegible] Industriale vicinanza tangenziale affitta capannone di mq 2000 ca con annessi uffici e servizi ampi spazi di [illegible] [illegible] 5787 [illegible] [illegible] via [illegible] nuovi magazzino mq 50 circa [illegible] [illegible] [illegible] privato 22.300.000.

GABETTI MARK [illegible] adiacente corso Grosseto basso fabbricato mq 600 ca h. [illegible] con uffici mq 90 ca, due box. 011 5787.

[illegible]TI S[illegible] vende [illegible] [illegible] [illegible] Vigliani via [illegible]ri case [illegible] negozio mq 50 con soppalco 25 milioni.

[illegible] c.so Vittorio [illegible] locale commerciale 100 mq licenza macelleria e relativa attrezzatura. Grimaldi 518.012.

LIBERO magazzino mq 100 Grugliasco, con passo carrio. Falla & Bordinetto 741.2874.

LIBERO negozio via [illegible]illon 2 vani 1 vetrina 35 mq cantina 30 milioni. Grimaldi [illegible]

LOCALI commerciali piazza Bernini [illegible] metrature possibilità abbinamenti ottimo in[illegible]. Grimaldi, [illegible]

[illegible]ATO locale Pianezza statale Torino libero mq 100 volendo divisibile adatto esposizione ufficio vendo agevolazioni pagamento permuta. Telefonare 780.4163 ufficio.

VENARIA in complesso industriale fabbricato su 2 piani per complessivi mq 800 circa. [illegible] 518.012.

7 Offerte lavoro e impieg[illegible]

operai, autisti, fattorini

A.A.A.A.A. AETO guadagno [illegible] [illegible]r lavoro a organizzato. Vi[illegible] [illegible]/F angolo via Po, ore ufficio.

A.A.A.A. [illegible] giovani [illegible] per facile lavoro. Presentarsi via Cuneo 9 [illegible] angolo corso Vercelli [illegible] ufficio.

A.A.A. A giovani [illegible] si offre alto guadagno per lavoro continuativo [illegible] primo impiego. Via Giolberti 35.

[illegible] referenziata fissa [illegible] [illegible] trice [illegible] presso famiglia ottimo [illegible] pendio. Tel. [illegible] [illegible].

Impiegati

AETI società immobiliare cerca personale ispezione attitudine vendita buona cultura da [illegible]re in posti[illegible] rilievo trattamento economico [illegible] sicuro interesse. Telefonare 0141 556.75.

IPI assume laureato in legge, età non superiore a 35 anni, in possesso di esperienza almeno biennale, maturata nel settore contratti. La sede di lavoro è Torino. L'inquadramento e la contribuzione saranno commisurati all'esperienza. Per appuntamento selettivo telefonare al 511.382.

SOCIETA' immobiliare [illegible] ampliare propria organizzazione [illegible] personale specializ[illegible] [illegible] forti provvigioni e rimborso spese. Scrivere: «Publikompass 519 — 10100 Torino».

15 Autovetture

ACQUISTIAMO auto piccole e grosse cilindrata anche semestrali. Massima valutazione. Pagamento contanti. Via S. Ottavio 32. Tel. 877.242 (aperto anche il sabato).

ACQUISTIAMO contanti [illegible] vetture anche ipotecate. Vantaggiose permute. Telefonare 351.257.

ACQUISTIAMO pagandi[illegible] [illegible] 126, Panda, 112, Ritmo, 131, Alfa Romeo, [illegible] Bmw, [illegible] R4, R6, R14. Corso Raffaello 3, tel. 858.001.

ACQUISTIAMO [illegible] pagando il massimo in contanti. Lincantato, corso Principe Oddone 68 e corso Orbassano [illegible] (anche il [illegible] to). Telefoni 472.047 - 581.[illegible]

AUTODESTEFANI [illegible] acquista cambia [illegible] di [illegible]marca. [illegible] Grosseto 56, te[illegible] 293.992.

AUTOVETTURE SCOPTI
diesel e [illegible] tutte [illegible] [illegible] [illegible] e d'importazione [illegible] [illegible] [illegible] leasing. Vasto assortimento [illegible] [illegible] e usate permute dilazioni pagamento. Scopti corso Turati 15 tel. 504.339 - 590.578.

A112 Abarth [illegible] nera unita in originale molto bella con L. 500 mila di anticipo e versamenti mensili di L. 197 [illegible] Euromotor corso Principe Eugenio 11, [illegible] 521.14.17.

[illegible] [illegible] [illegible] offre [illegible] [illegible] auto d'occasione ai prezzi migliori. Anche il sabato tel. [illegible]03.481.

FIAT 124 spider America fine '80 bianco a prezzo interessantissimo vende Automotor concessionaria Fiat, via Cassini 46 zona mercato Crocetta, tel. 50.58.58.

PANDA 30 mesi stato beige meravigliosa pochi km con L. 500 mila di anticipo e versamenti mensili di L. [illegible] mila. Euromotor, corso Principe Eugenio 11, tel. 521.14.17.

(continua)

informazioni [illegible] agli utenti

E' stato attivato [illegible] Torino, con la collaborazione del Touring Club Italiano, il servizio opzionale automatico

NOTIZIARIO della NEVE

[illegible] della neve nelle principali stazioni [illegible] [illegible] Piemonte, [illegible] d'Aosta, Svizzera e Francia

Dal distretto di Torino comporre il N° **162**

Da tutti gli altri distretti comporre il N° **(011) 5731**

Ogni servizio dà luogo [illegible] [illegible] addebito di tre scatti per chiamate dal distretto di Torino ed [illegible] normale tariffa teleselettiva per chiamate da altri distretti.

SIP
Società Italiana [illegible] l'Esercizio Telefonico

La banca cambia, chi prepara il ragioniere?

Una esperienza di «formazione» della Fondazione Agnelli con l'Istituto Tecnico di Mondovì

TORINO — La Fondazione Agnelli sviluppa da alcuni anni «Programma Scuola - Lavoro» con il quale si propone di dare un contributo all'instaurazione dei migliori e più proficui rapporti fra scuola e mondo del lavoro, ed alla promozione di una cultura generale più adeguata alle esigenze di una società industriale avanzata.

In questa ottica la Fondazione ha realizzato una serie di iniziative attraverso le quali fornire un aggiornamento sulla realtà economica e industriale, nonché innovare i programmi e le metodologie didattiche.

Con particolare riferimento a quest'ultimo aspetto, è stata messa a punto una ricerca, condotta da un gruppo di studiosi dell'Università Cattolica di Milano, guidata dal professor Vincenzo Cesareo, direttore dell'Istituto di Sociologia della stessa Università, che delinea tre «itinerari formativi» per le professioni industriali-meccaniche, bancarie, agrarie.

La ricerca si è articolata in due fasi successive: dopo aver attraverso gruppi di lavoro *ad hoc* imprenditori e esperti dei produttivi prima indicati, per conoscere quali fossero le richieste (e le aspettative) che essi rivolgono alla scuola, l'*équipe* di ricerca della Fondazione ha elaborato tre modelli di itinerari formativi (pubblicati nel volume *A lavorare si impara*, edito dalla Sei), ai sono stati sottoposti a tre gruppi di docenti di altrettanti Istituti Tecnici dei rispettivi settori: l'Istituto Tecnico-Industriale «G. Ferraris» di Savona (per l'itinerario industriale-meccanico); l'Istituto Tecnico Commerciale «G. Baruffi» di Mondovì (per quello bancario-terziario); l'Istituto Tecnico Agrario di Lombriasco (Torino), per quello agrario.

In altre parole, si è voluto che i diretti protagonisti del mondo della scuola, cioè i docenti, esprimessero il loro parere in maggiore o minore possibilità di realizzare concretamente (all'interno degli attuali programmi, ma tenendo conto anche delle linee emergenti in progetto di riforma dell'istruzione media-superiore), le proposte formulate in ricerca.

Dopo che, nel maggio scorso, è è conclusa la verifica relativa a «industriale-meccanico» svolta presso l'Istituto «G. Ferraris» di Savona, giunta a conclusione quella condotta dal di docenti dell'Istituto Tecnico - Commerciale «G. Baruffi», di Mondovì, lavoro che ha richiesto un notevole impegno personale.

Tale è proceduto un approfondito riesame critico sia delle proposte ai ricercatori della Fondazione, con un interessante ripensamento al livello delle varie materie, sia in termini di integrazione e interdisciplinarità, sia in termini di spazio, peso e distribuzione delle stesse materie e quindi di orario, impostazione generale e didattica, In particolare il di Mondovì è messo a fuoco il rapporto intercorrente fra «obiettivi didattici», i «contenuti didattici» e i strumenti operativi, realizzando una serie di griglie che mettono in evidenza la stretta interconnessione esistente, in tale ottica, nei vari momenti concettuali e concreti del processo formativo.

Novi, rilanciare l'Italsider

A fine gennaio conferenza di produzione sul «piano» Finsider

ALESSANDRIA — *Si è insediato il comitato tecnico formato parti direttamente interessate da Comprensorio Provincia Alessandria che, il coordinamento dell'assessorato all'Industria della Regione Piemonte e del Comune Novi, preparerà conferenza di produzione dell'Italsider di Novi. La conferenza (si terrà presumibilmente a fine gennaio) ha lo scopo compiere un attento «screening» aziendale in rapporto al dibattito aperto sul piano Finsider che si colloca in situazione settore siderurgico di grande pesantezza.*

Il comitato convenuto sull'importanza basilare questo insediamento produttivo nell'economia della Valle Scrivia e piemontese; considerazioni, queste, che peraltro hanno profondamente motivato le proposte avanzate dalla Regione Piemonte. Proprio per queste ragioni, pur rilevando che, per ora, lo può assolutamente essere considerato obsoleto in sua parte (lo dimostra sia la qualità del prodotto che i livelli produttività raggiunti) Comitato tecnico ha rilevato che è necessaria rapida ripresa investimenti. Ciò per evitare doversi misurare domani con problemi produttivi occupazionali drammatici.

Tali investimenti dovrebbero, infatti, caratterizzarsi come «interventi preventivi» che, parallelamente alla razionalizzazione della rete commerciale, assicurino anche per il futuro al prodotto di rimanere sul mercato nazionale ed estero

Camagna

Maxi-ponte alla «Pirelli»

I tremila Settimo a casa 23 dicembre al gennaio - Trattativa sospesa

SETTIMO — Lungo ponte di Natale a fine Pirelli pneumatici di Settimo. I tremila lavoratori del colosso gomma resteranno sa dal dicembre 3 gennaio in seguito ad un accordo sindacale.

Per recuperare produzione in novembre e dicembre sono stati effettuati due sabati lavorativi in un cui l'azienda deve far fronte alle richieste del mercato alcuni tipi di pneumatici speciali.

L'interruzione lavoro sospende anche le trattative per la risoluzione della vertenza sulla mensa aziendale in atto da oltre un con una decina di di scioperi

Come noto la intende cedere ad una privata la gestione della mensa per continuare, sostengono i sindacati, «nella sua politica progressiva riduzione personale che nell'ultimo an ha visto diminuzione di circa unità nei reparti pneumatici e prodotti per l'industria automobilistica».

Alla preparazione dei pasti sono addetti 56 operai che rientrano nella cosiddetta categoria «invalidi» che la ditta privata si impegna ad assumere. La Pirelli secondo il consiglio di fabbrica intenderebbe disfarsi anche di 56 «inidonei» che si occupano delle pulizie dei servizi generali per collocarli presso una ditta incaricata di altri servizi all'interno della fabbrica.

Le trattative fra le due parti non hanno finora portato ad perché Fulc contraria alla privatizzazione dei due servizi.

Piero Galasso

Far da sé? Costa molto meno

Sono almeno undici milioni — secondo la Doxa — gli «artigiani per necessità»

ROMA — Almeno 11 milioni di persone, secondo i risultati di un'indagine recentemente pubblicata dalla Doxa, appassionate e praticanti del «fai da te» e, fra queste, è ragionevole pensare che non pochi siano «artigiani per necessità», dedicandosi in proprio a riparazioni di impianti e apparecchi domestici in parte per diletto ma, soprattutto, per evitare i costi di una riparazione professionale.

Le tariffe artigianali, afferma l'*Unione Nazionale Consumatori*, sono aumentate in misura assai più considerevole, ingiustificata e occulta dei prezzi dei beni di consumo, trattandosi di un che sfugge ad ogni controllo e soprattutto ad una sapevole valutazione da parte del consumatore dell'equità della cifra richiesta. Un'ora di lavoro di un idraulico, indipendentemente dalla dell'intervento e dal valore dei pezzi sostituiti, costa oggi, 30.000 lire, il salario di otto ore lavorative di un operaio metalmeccanico.

Ciò spiega il perché gli italiani dedicano sempre più tempo ai lavori domestici fra i quali, in primo luogo, le riparazioni dei piccoli elettrodomestici e dei mobili d'uso comune, tavolini e la verniciatura di pareti, mobili, cancelli e ringhiere, la messa in opera di tendaggi e la sostituzione delle guarnizioni dei rubinetti e delle cinghie tapparelle delle finestre; fra i più esperti e volenterosi sono infrequenti l'applicazione carta da parati e lavori maggiormente impegnativi

Per i guasti ai grandi elettrodomestici, il tempo e la necessari alla ricerca del pezzo e sostituire, la fatica dell'installazione e il rischio di un lavoro malfatto che renderebbe inservibile l'apparecchio, riducono sensibilmente la convenienza riparazione in proprio. A ciò si accompagnano altri inconvenienti: spesso, la sostituzione di un piccolo elemento di valore di poche decine di non è possibile

Quando l'anzianità dell'apparecchio è piuttosto elevata, infine, può conveniente sostituirlo con uno nuovo sicuramente più funzionale e probabilmente più economico consumo di energia. A titolo di esempio, comunque, l'*Unione Nazionale Consumatori* ha tentato un confronto i costi orientativi di una riparazione professionale e di una in proprio per alcuni guasti più frequenti negli elettrodomestici

	Costo della riparazione professionale	Costo della riparazione in proprio
Lavatrici		
sostituzione guarnizione porta	40.000	8000
sostituzione delle manopole	25.000	
sostituzione cinghia trazione	35.000	4000
sostituzione del	35.000	6000
di	30.000	4000
Fornelli elettrici		
dell'anello radiante	45.000	12.000
sostituzione manopole	25.000	fino a
sostituzione regolatore di energia	40.000	10.000
dell'impianto	da 25.000	fino a 2000
Aspirapolvere (1)		
cinghia	15.000 a 35.000	2000
sostituzione della manopola	da 15.000 a 35.000	da a
riparazione spazzole	da 15.000 a 35.000	a
Ferri da stiro (1)		
guasti più comuni	10.000	fino a 5000

(1) Prezzi correnti riparazione in negozio.

Vede nero l'industria del cemento

Il 1982 registrerà una caduta di produzione pari al 4,6 per cento - I produttori: rivediamo i prezzi

L'Aitec (l'associazione dei produttori di cemento italiani), il 1982 registrerà una caduta produzione di cemento pari al 4,6 per cento rispetto al 1981.

Già i dati relativi ai primi dieci mesi dell'anno in evidenziavano flessione del 3,9 per cento (8,7 per cento nel Settentrione, dove si concentra il 45 per cento circa della capacità produttiva nazionale), ma, evidentemente, i dati il 1982 abbasseranno ancora tivo

E' il caso di ricordare, con l'Aitec, che la produzione di cemento in Italia si sta attestando sui milioni di tonn. all'anno, il che significa un utilizzo al 77 per cento della capacità produttiva in atto.

Se ci riferiamo ai soli primi mesi del 1982, i confronti internazionali ci dicono che c'è stata caduta produzione anche Francia (—5,3 per cento sui primi sei 1981) e in Germania Federale (—12,2 per cento), mentre incrementi si registrati in Spagna (+20,9 per cento), in (+17,3 per cento), in Grecia (+5,7 per cento), nello stesso Regno Unito (+1,1 per cento).

L'Aitec, in suo recente documento, auspicato venga seguito alla recente domanda presentata al Cipe per il passaggio del cemento al prezzo sorvegliato, sperimentale.

Secondo l'Aitec in Germania Federale, Francia, Spagna e Grecia il prezzo del è di libero mercato, mentre nei restanti Paesi europei esistono solo procedure di registrazione, che consentono il tempestivo adeguamento prezzi di vendita alla dinamica dei costi. Revisione dei prezzi del cemento, chiede, in sostanza l'Aitec.

Carlo

Con Bnl nasce Agrifactoring

ROMA — L'agricoltura ha la sua prima società di factoring: è la «Agrifactoring», costituita presso la direzione generale della Banca Nazionale del Lavoro (Bnl) e al cui capitale partecipano la Bnl stessa in mis 20 per cento, Efibanca (14 per cento), Ifitalia (10 per cento), Banca Tiburtina (6 per cento), Federconsorzi (25 per cento), Banco di Santo Spirito (20 per cento) e Banca del Cimino

Presidente della società, che avrà sede a Roma, è stato nominato Luigi Scotti.

«Tolleranza» per un anno la pubblicità-fantasia

ROMA — Dal 1° gennaio 1984 l'etichettatura dovrà indurre in errore l'acquirente sulle caratteristiche del prodotto alimentare, come la qualità, composizione, l'origine e il modo fabbricazione; inoltre, non potranno attribuite agli alimenti proprietà a prevenire, curare o guarire malattie, né accennare a tali proprietà tranne quando è previsto norme specifiche; infine, sa proibito vantare caratteristiche particolari tutti i prodotti alimentari analoghi possiedono le stesse caratteristiche.

E' quanto stabilisce il Dpr 18 maggio n. pubblicato nei giorni scorsi sulla *Gazzetta Ufficiale*, il quale attua una direttiva approvata in sede comunitaria elencando le indicazioni che dovranno figurare direttamente sull'imballaggio o sull'etichetta, cartello, anello o fascetta legati a prodotti alimentari preconfezionati. I divieti, con alcune eccezioni, riguardano non solo l'etichettatura, ma anche la pubblicità dei prodotti alimentari.

Una norma analoga ma meno dettagliata e precisa era già contenuta nell'articolo 15 della nota legge n. 283/1962.

ECONOMICI

15 Autovetture

PER LA SCELTA
della [illegible] automobile nuova c'è Soma Auto concessionaria Renault. Prenotando entro il 31 dicembre [illegible] vi offriamo vantaggi esclusivi irripetibili: [illegible] Card, anticipo 10% finanziamento fino a 48 [illegible]. Contattateci per informazioni. Soma Auto concessionaria Renault, corso Giulio [illegible] [illegible], telefoni 295.1977 - 295.2005.

[illegible] vostra [illegible] d'occasione [illegible] lo può Soma Auto. [illegible] offriamo [illegible] con rateazioni fino a 36 mesi, anche [illegible] anticipo [illegible], con quote mensili a partire da L. 50 mila. Soma Auto, corso Giulio Cesare [illegible], [illegible] ni 295 1977 - 295.2005.

RITMO 65 Targa [illegible] serie cerchi lega supenda con L. [illegible] mila di anticipo e versamenti mensili di L. 215 mila. Euromotor corso Principe Eugenio 11. Tel. 521.14.17.

[illegible] GTL 1979 grigia tetalm[illegible] [illegible] la affare con L. 500 mila di anticipo e versamenti mensili di L. 168 mila. Euromotor corso Principe Eugenio 11. Tel. 521.14.17.

A6 Alpine 1981 grigio metallizzato favolosa vera affare con L. 500 mila [illegible] e versamenti mensili di L. 278 mila. Euromotor, corso P. Eugenio 11, tel. 521.14.17.

[illegible] TL [illegible] metallizzato rarissima come nuova [illegible] L. [illegible] mila di anticipo e versamenti mensili di L. [illegible] mila. Euromotor corso Principe Eugenio 11. Tel. 521.14.17.

SAAB Turbo [illegible] 81 Silver [illegible] tetto apribile 5° marcia vetri elettrici impianto autoradio pochi km come [illegible] garanzia Saab vende permuta rateizza Fioravanti corso Turati 13 D.

[illegible] Turbo 3 porte nero '81 tetto apribile 5° marcia impianto autoradio tutti gli optionals pochi km inurtata con garanzia Saab vende permuta rateizza Fioravanti corso Turati 13 D.

VISA Club 1982 colore tortora [illegible] in [illegible] nuova con L. 500 mila di anticipo e versamenti [illegible] di L. [illegible] mila. Euromotor, corso Princ. Eugenio 11, tel. 521.14.17.

VOLVO [illegible] fine '80 nero tetto apribile cerchi lega P6 [illegible] elettrici chiusura centralizzata inurtata pochissimi km [illegible] vende permuta rateizza Fioravanti, [illegible] Turati 13 D.

128 1980 serve con L. 500 mila di anticipo e [illegible] [illegible] di L. 127 mila. Euromotor, corso P. Eugenio 11, tel. 521.14.17.

124 CL 1979 blu [illegible] L. 500 [illegible] di anticipo e versamenti mensili di L. 167 mila. Euromotor corso Principe Eugenio 11. Tel. 521.14.17.

131 TC 1.6 1980 blu bellissima ricondizionata, affare con L. 500 mila [illegible] anticipo e versamenti di L. 238 [illegible] Euromotor, corso Princ. Eugenio 11, tel. 521.14.17.

18 Acquisto alloggi

[illegible] Barriera [illegible] libero [illegible] tinello cucinino bagno possibilmente recente pagamento veloce tel. 741.3125.

ACQUISTO alloggio (anche [illegible] libero subito purché garantito entro aprile). Pagamento 50% subito saldo co[illegible]. Tel. 517.591 chiedere signor Dino.

ALLOGGI, [illegible] villa, rustici, caselle in qualsiasi [illegible] Ca[illegible] pagamenticontanti! Aperto sabato pomeriggio. Corso Massimo d'Azeglio 23, telefono 011 650.3805.

CAUSA trasferimento acquisto alloggio in Torino [illegible]modo mezzi pubblici. Tel. 0141/329.34 signor Gianni (ore negozio).

CERCASI zona S. Rita-Mirafiori alloggio libero 2-3 [illegible] [illegible]. Telefonare [illegible] R. L'Im[illegible]320.524.

LIBE[illegible] antico [illegible] ricerco per trasferimento Torino 2 camere tinello cucinino [illegible] zi tel. [illegible] 598 (possibilmente ore pasti).

PERMUTIAMO liberi 1 - 2 - 3 - 4 camere tinello con alloggi più grandi o più piccoli anche cantina. Casamercato. Tel. 650.38.06.

PRIVATO [illegible] da privato [illegible] libero in Torino 2 camere cucina [illegible] tinello [illegible] bagno casa discreta. Tel. 535.512.

[illegible] acquista per investimento [illegible] lamento e [illegible] in Torino a cintura. Telefonare 53a.535.

Z. CASALEGNO cerca appartamenti interi stabili in blocco e da frazionare ville-rustici qualsiasi zona liberi o affittati. Tel. urgentemente 839.8444.

19 Vendita alloggi

A.A.A.A.A.A. LIBERI [illegible] casa 1-2-3-4 [illegible] mera cucina [illegible] anticipo mutuo dilazioni, anche [illegible]. [illegible] [illegible] A 8398 444 Riva di Chieri (To) [illegible] palazzina recente signorile 2 alloggi liberi mq 230-240 salone 3-4 camere 1 plurisservizi box auto possibilità mutuo 50%.

[illegible] **CASALEGNO** [illegible] 8398.[illegible] libero spazioso via Vibò (Borgo Vittoria) 3 [illegible] cucina bagno cantina mutuo 50%.

A.A.A.A. [illegible] C libero spazioso corso Toscana (Lucento) 2 camere [illegible] cucinino bagno cantina mutuo 50%.

A.A.A.A. CASALEGNO D 8398.444 [illegible] signorile via Torino (Venchiglia) ascensore 3 camere tinello cucinino biservizi

[illegible] [illegible] E [illegible] libero [illegible] cente signorile [illegible] Salvemini (Mirafiori) 2 camere tinello cucinino bagno.

A.A.A.A. CASALEGNO [illegible] [illegible].444 libero via Genova 2 camere tinello cucinino bagno cantina [illegible] mutuo 50%.

A.A.A.A. CASALEGNO [illegible] 8398.444 [illegible] via Saluzzo (San Salvario) salone 3 camere [illegible] biservizi cantina mutuo 50%.

A.A.A.A. [illegible] [illegible] Collegno corso Francia spazioso 3 camere tinello cucinino bagno cantina mutuo 50%.

A.A.A.A. CASALEGNO L 8398.444 libero spazioso corso De Gasperi (Crocetta) salone 3 camere cucina [illegible] mutuo 50%.

A.A.A.A. [illegible] Z 8398.444 [illegible] Pinerolo (To) [illegible] [illegible] cucinotta bagno cantina posto auto giardino condominiale 57 milioni più residuo mutuo non indicizzato.

[illegible] [illegible] libero adiacente [illegible] ingresso [illegible] camere cucina [illegible] cantina L. 56 milioni. Tel. 959.1122.

[illegible] [illegible] Collegno corso Francia ingresso [illegible] cantina L. 44 milioni. Tel. 959.2001.

A.A. FIDALCASE libero [illegible] corso [illegible] Cesare [illegible] camera [illegible] servizio [illegible] tina L. 29 milioni 600 mila. Tel. [illegible]9.2001.

A.A. [illegible] zona [illegible] in casa d'epoca 2 alloggi abbinabili di totali mq 150 L. 108 milioni. Tel. 959.2001 - 959.1122.

A.A. [illegible] A [illegible] a. Arduino (Mercati Generali) spazioso: soggiorno [illegible] tinello cucinino termo bagno ascensore 2 [illegible] cantina. E. [illegible] milioni più [illegible] e dilazioni. Telefonare 506.681.

A.A. [illegible] [illegible] Europa (via Rubino), salottino, 3 camere, cucina, doppi servizi, piano alto L. 125 milioni, dilazionabili, possibilità box [illegible]. Tel. [illegible].

A.A. [illegible] E libero, [illegible] Traiano, spazioso, soggiorno, 3 camere, cucina, [illegible], L. 125 milioni dilazionabili. Tel. 506.681.

A.A. [illegible] D libero, via Asuncion (corso U. Sovietica), [illegible] 1971, salottino, 2 camere, [illegible] [illegible]a. Tel. [illegible].

A.A. ORVIM E [illegible] piazza Robilant, [illegible] ottimo stabile, soggiorno, [illegible] cucina, servizi, L. 65 milioni. Tel 505.681

A.A. [illegible] F libero, [illegible] [illegible], ristrutturato, soggiorno, [illegible] cucina, servizi, L. 58 milioni, dilazioni. Tel. 506.881.

A.A. ORVIM [illegible] libero, [illegible] Lanusei (S. Rita), [illegible] camere, tinello, servizi, termo, 5° piano, [illegible] ascensore, prezzo affare. Tel[illegible].

A.A. ORVIM H corso Turati, occupato, stabile d'epoca, 2 camere, tinello, cucinino, [illegible], L. 55 milioni, dilazioni. Tel. 506.881

A. A S. Mauro libero nuovo; 3 camere salone [illegible] 2 bagni box, [illegible] mutuo, [illegible]. [illegible] 411.4178.

A. SERGI [illegible] saloncino 2 camere tinello cucinino ingresso bagno cantina zona Campidoglio, ottimo [illegible] Tel. 530.801.

A. SE[illegible] vende [illegible] S. Rita [illegible] tinello cucinino ingresso bagno [illegible] ascensore 15 milioni e dilazioni. Tel. 530.801.

A. SERGI 530.801 precollina libero [illegible] 3 [illegible] cucina ingresso bagno adatta ufficio-abitazione, prezzo ottimo, dilazioni.

A. SERIM vende liberi via Saluzzo stessa casa monocamera con bagno 14 milioni camera cucina servizio 27 [illegible]. [illegible] 519.801.

A. [illegible] vende adiacente corso Monteduc[illegible] camera cucina bagno 28 milioni 500 mila boxes auto 20 milioni dilazioni [illegible]. 519.801.

A. [illegible] libero corso Re [illegible] 2 [illegible] soggiorno [illegible] [illegible] dilazioni Tel. 504.249.

B. VENDESI via Gioberti [illegible] camera cucina servizi cantina. Tel. 504.249.

A. [illegible] alloggi da 1/3 camere cucina [illegible] bagno via N. Bianchi 114 vende [illegible] Case. Tel. 544.100.

ABITABILE subito ampia metratura con ascensore 2 camere tinello bagno Borgo Vittoria 53 milioni dilazionabili SIS 532.080.

[illegible] [illegible] Francia Aeronautica 2 camere tinello bagno [illegible] [illegible] 63 milioni dilazionabili SIS [illegible].

ADATTO uso ufficio - abitazione, libero, via Trecate (Pozzo Strada), 11 camere, [illegible], box auto. L. 200 milioni. Satim 487.741.

[illegible] corso Orbassano [illegible] [illegible] bagno, recentissimo, L. [illegible] milioni [illegible] [illegible]. 758.863.

[illegible] corso San Maurizio libero 2 camere cucina bagno affare 39 milioni [illegible] mila dilazionabili. Telefonare 758.863.

ADIACENTE corso Monte Cucco signorile libero [illegible] salotto [illegible] bagno [illegible] 40 milioni più [illegible]. Telefonare 758.863.

ADIACENTE corso Massimo ampio signorile [illegible] [illegible] cucina servizi [illegible] milioni [illegible] nabili il 50% in comode rate SIS 519.977.

ADIACENTE corso Palermo su corso Giulio Cesare libero, ristrutturato, 2 camere, tinello, cucinino, servizi, cantina. Tel. 505.922.

ADIACENTE [illegible] Statuto libero camera cucina bagno 25 milioni 500 mila dilazionabili. Centralsole 530.163.

ADIACENTE piazza Statuto, monolocale libero, [illegible] servizi, ascensore L. 10 milioni più mutuo. Tel. 758.863.

A [illegible] [illegible] [illegible] alloggio libero 2 camere cucina bagno [illegible] affare. Telefonare 758.863.

[illegible] 518.988 [illegible] libero [illegible] via Cigna via Pinerolo 2 camere cucina ingresso termobagno 58 milioni 800 mila.

AFFARE 518.986 libero angolare via Stradella soggiorno 2 [illegible] [illegible] termo bagno adatto anche studio [illegible] dentistico, [illegible] milioni 500 mila rateabili.

[illegible] piazza Adriano libero recente anche adatto studio [illegible] [illegible] cucina bagno termo giardino privato di 50 mq [illegible] milioni 500 mila. Centralsole 530.163.

ALLA SIS 519.977 via Sempione 3 camere cucina tutti i servizi recente 46 milioni sull'unghia 50% resto rate.

ALLA SIS 519.977 [illegible] possibilità di abbinare [illegible] un [illegible] villa libera Villaroasse tre [illegible] [illegible] 2-3 camere servizi box [illegible] lavar[illegible]. Ottimo affare.

ALLOGGIO in via Mazzini, libero, [illegible] riscaldamento indipendente, 2 camere, cucina, servizi, mq 60, dilazioni. Tel. 505.[illegible].

ALLOGGIO libero camera tinello servizi recente [illegible] Coppino 35 milioni più 8 milioni rate SIS 532.080.

[illegible] via Cavour piano alto [illegible] 2 [illegible] tinello cucinino [illegible] pagamento facilitato [illegible] e Sakm [illegible]. [illegible].7295.

APPARTAMENTO via [illegible] Secondo angolo Valeggio piano 4° tre [illegible] [illegible] [illegible] 75 milioni. Austa [illegible] 597.774.

APPARTAMENTO libero recente, corso Potenza, ingresso, 2 camere, tinello, cucinino, bagno, volendo box. Tel. Bil 442.369.

APP[illegible]AMENTI libero adiacente p. Corsica, sito al 9° p. in casa recente, 2 camere tinello cucinino servizi. Tel. 505.924.

ARTIGIANO ha ristrutturato ex-convento e ne ha ricavato 14 alloggi particolari [illegible] mento singolo e [illegible] km da Chieri direttamente [illegible]. [illegible].987.2061 - 531.681.

ATTICO libero adiacente corso Sebastopoli ingresso camera cucina servizi terrazzo. Grimaldi, Re Umberto 54, tel. [illegible].

BORGARO libero, recente, 2 camere, tinello, cucinino, servizi, piano alto. L. 42 milioni, mutuo a dilazioni. Tel Orvim [illegible].

BORGO S. Paolo v. Polenzo 51 e 53 vendonsi alloggi 2-3-4 camere [illegible] garage [illegible] zi. Mutuo 40%. Austa 596.807 - 597.774.

[illegible] [illegible] piazza Bengasi due cagliari tinello cucinino servizi [illegible] [illegible] milioni. Telefonare [illegible].

CASABIANCA [illegible] casetta indipendente zona corso Potenza [illegible] di [illegible] cucina bagni [illegible] milioni. Telefonare [illegible].008.

CASABIANCA libero [illegible] Grisa ampio tre [illegible] tinello cucinino servizi [illegible] milioni dilazionabili. Telefonare 531.008.

[illegible] [illegible] [illegible] alloggetto ristrutturato camera cucina [illegible] 24 milioni [illegible]. Telefonare 531.008.

CASABIANCA [illegible] zona corso Valdocco appartamentino di camera cucina servizi 17 mi[illegible] dilazionati. Telefonare 531.310.

CASABIANCA libero ristrutturato Venaria due camere cucinotta servizi L. [illegible] milioni fora dilazioni. Telefonare 531.006.

CASABIANCA libero signorile [illegible] U. Sovietica due camere tinello [illegible] posto auto [illegible] milioni. Telefonare [illegible].

CASABIANCA libero via Vanchiglia a[illegible] [illegible] di due camere cucina servizi 45 milioni fori dilazioni. Telefonare [illegible].

CASABIAN[illegible] [illegible] [illegible] Ventimiglia ampio [illegible] [illegible] tinello cucinino servizi L. 69 [illegible] lioni dilazionati. Telefonare 531.310.

CASABIANCA 531.310 libero attico zona corso Vercelli due camere cucina servizi ampio terrazzo 37 milioni dilazioni.

CASABIANCA 531.310 [illegible] Bruno signorilissimo doppi servizi giardino privato [illegible] milioni meno 20 milioni mutuo.

CASAMERCATO A 650.3805 vende alloggio libero in via Montalcone (S. Rita) piano alto [illegible] da camera [illegible] cucinino bagno 49 milioni dilazionabili. Aperto sabato pomeriggio.

CASAMERCATO B 650.3805 liberi: 1-2-3 camer[illegible] semirecente quota [illegible] Dilazioni [illegible] sabato pomeriggio.

CASAMERCATO D [illegible] libera Candiolo casetta indipendente 3 camere [illegible] 2 bagni terreno box. Dilazioni permute.

CASAMERCATO D [illegible].005 libe[illegible] via Mazzarello (Piazza Massaua) camera [illegible] cucinino servizi. Dilazioni.

[illegible] [illegible] La Loggia via Graf villetta salone 3 [illegible] [illegible] biservizi, box, giardino. Affare.

CASAMERCATO B 650.3805 libero corso Orbassano signorile piano alto: salone 3 [illegible] tinello cucinino [illegible] 200 mq.

[illegible] [illegible] 650.[illegible] libera Pino Torinese villa signorile salone 7 camere [illegible] 3 servizi. [illegible] 2 mila mq [illegible] mo.

CASAMERCATO [illegible] 650[illegible] via Palli Borgo Vittoria camera cucina abitabile servizi. Facilitazioni di pag[illegible].

CASAMERCATO E 650.3805 [illegible] [illegible] Giulio Cesare [illegible] [illegible] cucinotta [illegible]. Lire 30 milioni dilazionabili.

[illegible] E 650.3805 libero via Nizza [illegible] [illegible] [illegible] [illegible] servizi. Facilitazioni di pagamento.

CASAMERCATO E 650.3805 via Tirreno piano [illegible] 2 [illegible] [illegible] [illegible]. Facilitazioni di pagamento.

CASAMERCATO E [illegible] [illegible] via Issiglio (S. Paolo) [illegible] [illegible] [illegible] cucinino [illegible]. Dilazioni.

[illegible] E [illegible] libero [illegible] Parma (Vanchiglia) [illegible] camere [illegible] abitabile bagno. Dilazioni.

CASCINE Vica libero recente ampio signorile [illegible] camere tinello, 5° ultimo piano, occasione 75 milioni 700 mila. Tel. 519.017.

[illegible] Vica libero alloggio di: camera, cucina, ingresso, bagno, ripostiglio, cantina. L. 35 milioni dilazionabili. [illegible] 968.9483.

CASCINE Vica alloggio mq 110 5° ed ultimo piano garage e cantina ampio giardino [illegible] dominicale ottime dilazioni. Terrasserra, tel. [illegible] 938.873 Avigliana.

CASETTA indipendente collina San Raffaele Cimena 2 camere cucina bagno [illegible] disposti [illegible] 3 piani con terreno Gabetti 5767.

[illegible] A Borgo V[illegible] (via Orbetello) li[illegible] in ottima palazzina [illegible] saloncino camera tinello cucinino bagno [illegible] cantina mq 80 volendo box L. 54 milioni. Permute dilazioni. Tel. 519.260 532.170.

CITTADELLA B piazza Crispi libero ristrutturato ingresso camera cucina bagno L. 29 mi[illegible] dilazioni. Tel. 519.260 532.170.

CITTADELLA C monolocali centrali [illegible] [illegible] servizi interni [illegible] [illegible] L. 13 milioni dilazionabili. [illegible]. 519.260 532.170.

COLLEGNO
nel verde adiacente Municipio vendesi libero 5 camere ripostiglio doppi servizi. Prezzo 120 [illegible] [illegible] compreso. Telefonare 011 841.020.

CORSO Brescia camera [illegible] servizio cantina 40 mq occupato 18 milioni dilazioni. Grimaldi 536.262.

CORSO Francia (Tesoriera) libero, riscaldamento, ingresso, 2 camere, cucina, servizi, ottimo stato. L. 47 milioni. Tel. [illegible].

CORSO IV Novembre via Vernazza 2° piano 3 camere cucina servizi vuoto 87 milioni. Austa 596.807 597.774.

CORSO Matteotti appartamento signorile 4° piano salone 3 camere cucinotta mq 100 vuoto 160 milioni. Austa 596.807 - 597.774.

CORSO San Maurizio 75, palazzo di rara signorilità, salone 3 camere cucina doppi ingressi doppi servizi, prezzo conveniente, pagamento agevolato da mutuo fondiario. Fiduciaria immobiliare 556.955.

CORSO Sebastopoli (Lingotto) libero, terzo ascensore, 7° piano, 2 camere, cucina, servizi. L. 63 milioni. Grimaldi 506.484.

CORSO Vittorio (piazza Rivoli) libero 2 camere grande cucina servizi piano alto ampio forte mutuo. Galotto 741.3131.

CORSO Vittorio via M. Cristina piano 2° utili mq 305 servizi 285 milioni più mutuo 60 milioni. vuoti. Austa 596.807 - 597.774.

CROCETTA libero splendido appartamento salone pranzo 3 camere cucina biservizi bingressi mutuo. Bi à Bi 335.9066.

CROCETTA libero ad arredare vendesi piedà-terre. No agenzie. Tel. 831.915.

CROCETTA libera stabile d'epoca ingresso ampio salone 3 camere cucina servizi cantina. Grimaldi, Re Umberto 54, tel. 505.917.

EDILCASE A vende in via Pietro Micca 3, in stabile signorile, quattro locali liberi (mq 105), per uso ufficio, laboratorio, adiacente ad abitazione. Concessione approvata. Posto auto coperto. Tel. 548.154.

EDILCASE B vende in Chivasso - via Foglizzo 33, eleganti appartamenti, nuovi: 2/3 camere, tinello, cucinino, bagno da lire 35.000.000. Tel. [illegible].154.

EDILCASE C vende in zona Lungo Po Antonelli (via Rimini) alloggio libero recente: [illegible] mera, cucina, bagno lire [illegible] Dilazionabili. [illegible] 548.154.

EDILCASE E vende libero in Cascine Vica - [illegible] Francia 115, elegante alloggio, nuovo, signorile: camera, tinello, [illegible] bagno. Lire 49.000.000. Tel. 548.154.

EDILCASE F vende in [illegible] corso Giulio Cesare 81, in elegante palazzo, alloggio due camere, cucina, bagno [illegible] 35.500.000. [illegible]. Tel. 548.154.

EDILCASE H vende [illegible] [illegible] [illegible] (via Guglielmo) casetta composta [illegible] [illegible] appartamenti di tre [illegible], [illegible] bagno, garage, giardino privato. Eventuale [illegible] 2 trazionata. Tel. 548.154.

EDILFIN vende libero corso [illegible] [illegible] cina 5 camere tinello [illegible] soffitta cantina L. 98 milioni. Tel. 506.644/5.

EDILIZIA CONVENZIONATA
a Moncalieri, zona residenziale collina di Te[illegible] in strada Maiole vendiamo signorili appartamenti in palazzine a 3 piani con giardini privati e condominiali. Soggiorno [illegible] camere a [illegible] da L. [illegible] milioni [illegible] mila; soggiorno [illegible] camere cucina doppi servizi da L. 72 milioni 100 mila compreso mutuo S. Paolo fino a [illegible] milioni. Box semplici e doppi. Consegna giugno 1986. Per informazioni tel. Cedi - Edilcase Torino (011) 546.154.

[illegible] [illegible] libero, [illegible], [illegible] San Pio V, recente, ampio salone, 3 camere, cameretta, disimpegni, tripli servizi, [illegible] ingressi, volendo deviabile, [illegible] zioni permute. Tel. 512.012.

Cascina Vica [illegible] [illegible] [illegible] recente panoramico salone [illegible] camere cucina doppi servizi dilazioni permute. [illegible] 958.1525 - 953.4307.

ESIM
Casalegno libero via Don Colombero villa recente su 3 piani signorile 3 saloni 7 camere 3 cucine 6 servizi 2 terrazzi 1000 mq di terreno zona per 3 auto dilazioni permute. Telefonare 958.1525 - 953.4307.

ESIM
Le Fronde signorile appartamento in villa salone [illegible] camere cucina doppi servizi box per 2 auto dilazioni permute. Tel. 958.1525 - 953.4307.

[illegible] libero, attico panoramico presso [illegible] Racconigi, signorile, [illegible] tinello, cucinino, servizi, disimpegni, terrazzo, mutuo, dilazioni. Tel. 512.012.

[illegible] li[illegible] Collegno recentissimo signorile [illegible], [illegible] camere, tinello, [illegible], 2 servizi, doppi ingressi, disimpegni, [illegible] Mutuo, dilazioni, permute. Tel. 512.012.

ESIM libero, corso Dante, occasione, camera, tinello, cucinino, piano alto, con ascensore e riscaldamento, dilazioni. Tel. 512.012.

ESIM libero presso c. Grosseto recente soggiorno 2 camere cucinotta servizio box. Mutuo, dilazioni. T. 512.012.

ESIM libero, precollina, signorile, soggiorno, camera, tinello cucinino, servizi, agevolazioni, permute. Tel. 512.012.

ESIM libero, primissima cintura, mai abitato, in complesso residenziale, soggiorno, 2 camere, cucina, biservizi, giardino privato, box, dilazioni, permuta. Tel. 512.012.

ESIM libero, Pozzo Strada, piano alto, signorile, ampio soggiorno, camera, tinello, cucinino, servizi, dilazioni, permute. Tel. 512.012.

ESIM libero, Santa Rita, piano alto, luminosissimo, ampio salone, 2 camere, cucina, 2 servizi, disimpegni, dilazioni e/o permute. Tel. 512.012.

ESIM libero, Santa Rita, via Baltimora, recente, [illegible]norile, luminoso: salone, 2 camere, tinello, cucinino, biservizi, box, [illegible] Tel. 512.012.

[illegible] libero, Viberti, recente piano alto, signorile, salone, 3 camere, cucina, doppi servizi, ingr[illegible] box, 2 auto, mutuo. [illegible]. 512.012.

[illegible] occupato, [illegible] [illegible] [illegible] signorile, luminoso, salone, [illegible] camere, cameretta, [illegible], doppi servizi, dilazioni, permute. Tel. 512.012.

ESIM [illegible] Santa Rita, via Buenos Aires [illegible] camera, cucina, servizi, disimpegni, cantina a soli L. 21 milioni 500 mila, dilazionabili. Tel. [illegible].

ESIM occupato, [illegible] U. Sovietica, camera, tinello, cucinino, servizi, ottimo investimento. Tel. 512.012.

[illegible] [illegible] via [illegible] nuovissima, [illegible] [illegible] 2 piani, salone, cucina, servizio, [illegible] doppi [illegible] lavanderia, box, doppio giardino, ottime rifiniture, mutuo. Tel. 512.012.

Rivoli [illegible] [illegible] [illegible] piano alto panoramico salone 2 camere tinello [illegible] doppi servizi ampia mansarda [illegible] [illegible] scala interna dilazioni permute. Tel. 958.1525 - 953.4307.

ESIM
Rivoli [illegible] Roma casa d'epoca ristrutturata 2 camere tinello [illegible] servizi box dilazioni permute. Tel. [illegible] -

Rivoli via Cavour centrale [illegible] [illegible] [illegible] [illegible] tinello cucinotta servizi dilazioni permute. Tel. 958.1525 - 953.4307.

Trilocali libere [illegible] [illegible] [illegible] [illegible] [illegible] camere 2 cucine doppi [illegible] [illegible] mansarda dilazioni permute. Telefonare 958.1525 - 953.4307.

ESIM villetta a schiera, libera, recentissima a Vinovo, salone, cucina, [illegible] 1° piano, 3 camere, do[illegible] servizi e mansarda, giardino, box, 3 auto, mutuo, permute. Tel. 512.012.

ESIM Z libero centralissimo, via Goito, parzialmente ristrutturato, uso ufficio o abitazione, volendo divisibile, composto da: 8 vani e servizi, mq 370 circa. Agevolazioni e/o permute. Telefonare 512.012.

ESIM zona Stadio su corso, libero, piano alto, panoramico, ampio soggiorno, camera, tinello, cucinino, servizi, cantina, soffitta, max agevolazioni. Tel. 512.012.

ESIM Viberti vendesi libero signorile piano alto salone 2 camere cucina biservizi termo ascensore. Elite Case 505.538.

ESPOCASE corso U. Sovietica angolo via Montevideo: 2 camere cucina abitabile servizi ingresso cantina mq 70, L. 35 milioni. [illegible] fonare 506.208.

[illegible] libero, adiacente [illegible] Belgio, camera, cucina, servizi, casa alloggio, ristrutturata. L. 33 milioni. Tel. 506.456.

ESPOCASE libero signorile [illegible] [illegible] Edvanica 2 camere tinello cucinino [illegible] mq 80 L. 75 milioni. Tel. 504.263 - 506.458.

FALLA & BERTINETTO 741.2874 [illegible] corso Lepanto-corso Re Umberto: ingresso camera cucina bagno (mq 60), L. 32 milioni.

FALLA & [illegible] libero [illegible]. Paolo-p. [illegible]rmolaca termoascens[illegible] [illegible] [illegible] tinello cucinino bagno. [illegible]. 741.2874.

GABETTI Rivoli 959.94[illegible] [illegible] p. Pr. Eugenio. [illegible] camere cucina ingresso bagno, L. 45 milioni, mutuo. Casa Gabetti.

GABETTI 5767 vende libero Miradoli [illegible] Barbera al 1° piano camera tinello cucinino bagno cantina con mutuo casa.

GABETTI [illegible] vende [illegible] [illegible] [illegible] piazza Massaua corso Peschiera [illegible] lancino 2 camere tinello [illegible] bagno.

GABETTI 5767 vende attico libero Barriera Milano via Cogne camera tinello cucinino bagno spazioso in casa recente.

GABETTI [illegible] vende libero [illegible] Milano via [illegible] cucina bagno [illegible] na, 38.500.000 dilazionabili.

GABETTI [illegible] vende [illegible] Cosenza attico recente ca[illegible] tinello cucinino bagno terrazzo termo[illegible] 43 milioni.

[illegible] [illegible] [illegible] Santa Rita via Cadorna camera cucina bagno ca[illegible] termo [illegible] sore 27 milioni dilazionabili.

[illegible] 5767 vende libero San Donato via Paravia: 2 camere cucina bagno [illegible], 44 milioni 500 mila dilazionabili.

GABETTI 5767 vende libero Vanchiglia via Oropa ristrutturato camera cucina [illegible] 29.800.000 dilazionabili.

[illegible] 5767 vende zona Vanchiglia [illegible] Bava 2 camere cucina bagno cantina ristrutturato termo 30 milioni dilazionabili.

[illegible] 5767 vende Barriera Milano adiacente via Cigna via Banfo camera cucina bagno termo 32 [illegible] dilazionabili.

(continua)

I consigli dell'ultimo minuto per chi non ha tempo né... memoria

Se avete dimenticato ... anche l'abete

Una inaspettata, garbatissima [illegible] al solito [illegible] si può trovare in via Santa Teresa, dallo specialista in fiori [illegible] Cavanna. Sono alberelli [illegible] come ragazzini o poco meno (sulle 160 mila lire) montati su tronchi e rami autentici; fanno venire in mente una fiaba inglese o certi sfondi rinascimentali; portano duecento foglie in tessuto dipinte e lavorate a [illegible] una per [illegible] in giallo autunnale per l'albero delle mele golden, verde vivo per le piante cariche di rugiadose mele rosse o di rose in seta rosa, bruna pelle d'uovo per l'arbusto che fiorisce in vellutate magnolie madreperlate.

Realizzata [illegible] la stessa abilità artigiana ma più classica, c'è inoltre una **gran serra posa** [illegible] ipocrita dove [illegible] può scegliere tra betulle frondose, «tronchetti [illegible] felicità»; quindi e ogni tipo di pianta casalinga.

Oppure, per un regalo rustico, la spiritosa [illegible] **di cavoli** cappucci in [illegible] da abbinare, se la strenna è gastronomica, a qualche freschissimo cespo di lattuga in tessuto.

Altrettanto piacevoli i lunghi **rami** [illegible] **forsizia** o di pireos coperti [illegible] boccioli rispettivamente gialli e rosa, i [illegible] rustici dove c'è posto per fragolini e rametti di more, [illegible] composizioni di fragili rose muschiate o di languide, spumose peonie ottocentesche.

Sembrano di seta ma invece questa volta [illegible] anche [illegible] **proposte verdi di Cosola**, in [illegible] Po. Per esempio: i [illegible] con *bouquets* secchi e candele mangiafumo profumate [illegible] aromi vegetali in armonia; le **coroncine d'Avvento** verdi, rosse e oro, tipiche dei Paesi nordici e ideali per festeggiare [illegible] di neve, da appendere alla porta o sistemare [illegible] centro della tavola di vigilia; i piccoli pini goldencrest guarniti di fiocchi rossi e le piante di mandarino profumate del loro carico dorato.

Oppure, sempre in dimensioni adatte agli intasati alloggi di questi anni, **vasi-serra, cassoncini** [illegible] **giungle** lilipuziane, **«giardini d'Oriente»** che s'ispirano [illegible] nuovo favore per i **bonsai** (senza ovviamente poterli copiare neppure [illegible] lontano), abbinando poliscia e criptantus e altre piante [illegible] in simpatici vassoi-giardino. Infine, per chi desidera [illegible] ricordato [illegible] lungo oppure [illegible] negato a qualsiasi «pollice verde», le felci coltivate a «meristema» che, sigillate in piccole ampolle trasparenti, arriveranno al prossimo [illegible] bisogno né [illegible] acqua né di cure.

Un po' di verdura e tanta frutta tra il surreale e lo snobistico

- Se la strenna è commestibile, non c'è che l'imbarazzo della scelta: dalla bonaria banana che quest'anno si tinge di scarlatto all'esotico stachis, che si consuma appena sbollentato
- Per i romantici, sono d'obbligo le mele cotogne, ideali per le marmellate gozzaniana memoria
- Per gli amanti, i «frutti della passione»; per i golosi la canna da zucchero fresca, da consumare a metri
- Per gli esteti, le sorprendenti carambolas giallo-oro e per i tradizionalisti le noci di cocco freschissime [illegible] cuore gelatinoso

Da Scanavino, in via Nizza, arrivi quotidiani «a sorpresa» di [illegible] **verdura** tra il surreale e lo snob. Questo Natale, per esempio, la **bonaria ba**[illegible] delle merende tradizionali cambia colore: è rosso lacca [illegible] una bella polpa profumata [illegible] rossetto, oppure, quando «sembra» normale, [illegible] del tipo [illegible] servirà fritto [illegible] contorno di specialissimi piatti esotici.

Curioso [illegible] molto piacevole [illegible] vedersi, [illegible] quella sua strana sagoma [illegible] ricorda una piccolissima conchiglia tortile, anche il [illegible] **stachis** che [illegible] si consiglia [illegible] portare [illegible] tavola appena sbollentato.

Oppure, decisamente suggestivi i grandi trofei di **«frutti della passione»** [illegible] granadillas della famiglia della passiflore, mentre [illegible] **papaie** vengono consigliate con una netta preferenza [illegible] favore della specialissima qualità [illegible] matura soltanto nelle isole Reunion.

Meglio ancora [illegible] papaie di monte, grosse non più di un fico, oppure l'**ocra (detto anche bania)** che [illegible] presenta come un saporoso ibrido tra il pisello e il fagiolino.

Infine, per i romantici, le [illegible] **cotogne** ideali per le marmellate gozzaniane in cui [illegible] maestre Camilla Cederna; per i golosi la [illegible] **da zucchero** [illegible] da succhiare «a metri»; per gli esteti le sorprendenti ca[illegible] **giallo oro** guarnite [illegible] un festone bruno, che sembrano decorazioni [illegible] abete

Mentre, se [illegible] desiderano **noci** [illegible] giovani e ripiene [illegible] freschissima polpa gelatinosa oppure **fi**[illegible] chi [illegible] ricoperti di cioccolato, l'indirizzo giusto può [illegible] in [illegible] Po, da Rubej.

ARTICOLI REGALO

LAURA

Peltri - Porcellane
Cristallerie - Casalinghi
Liste per sposi

10126 TORINO
Via [illegible] Cristina, 133
(011) [illegible] 84 18

AUGURA
BUONE FESTE

Cosa fanno

2 Babbo Natale

con zampogne [illegible] caramelle in

VIA VANCHIGLIA?

Ti augurano un

FELICE NATALE

e ti invitano ad

AMMIRARE LE VETRINE

Ti aspettiamo

Salone de LA STAMPA
Libreria Concessionaria dell'Istituto Poligrafico e Zecca dello Stato
Via Roma, 80 - Telefono 517.958

PINO DEI FIORI

... in tutto il mondo
ACCURATO SERVIZIO
A DOMICILIO

10153 TORINO
Corso Belgio, [illegible]
Tel. (011) 87.69.83

DINA

Composizioni, addobbi floreali, corone - Servizio [illegible] domicilio

10134 TORINO
Neg.: p. Galimberti, 17
Tel. (011) 696.4649
Abitaz. tel. 606.3841

Tappeti Orientali C.I.T.O.

La somma più alta di convenienze.

- L'assortimento più [illegible]
- [illegible] vole [illegible]
- La garanzia: 12 mesi

CENTRO IMPORTAZIONE TAPPETI ORIENTALI

Torino, via Lagrange 10 [illegible]
Milano, via Settala 8. Tel. 271680[illegible]

Clay Pipe Club

ARTICOLI PER FUMATORI

PIPE

Le migliori marche (assortimento di 6000 pipe)

ACCENDINI - ACCESSORI
OGGETTI REGALO
SILVER e ARGENTO
GIOCHI PER ADULTI
CARTE DA COLLEZIONE

Augura Buon Natale

Clay Pipe Club

TORINO - Via Carlo Alberto 30, tel. 544.178

profumeria & bigiotteria
Roberta Roero

Le migliori Case in splendide confezioni regalo

Orario continuato 9,30-19,30
Via Garibaldi, 31 Tel. 540.350 Torino

INFORMITALIA ISTITUTO NAZIONALE INFORMAZIONI
CONTROLLI - INDAGINI - INFEDELTA' - ESITO ASSICURATO
Corso Vittorio Emanuele 107 - ... 511.024 - ... - Torino

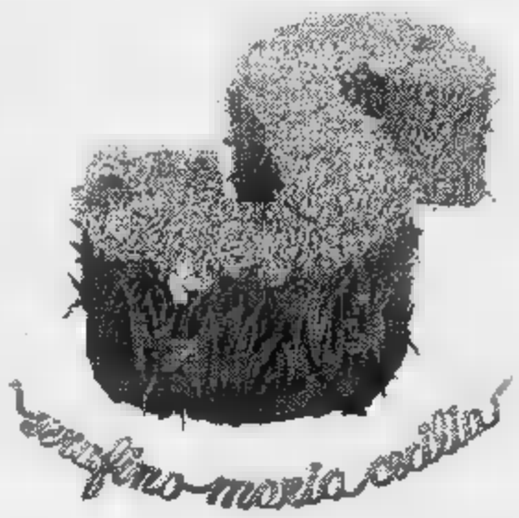

«Natale ... i fiori... è più Natale»
Garantiamo l'autenticità del Bonsai con Marchio
C.so Vitt. Emanuele 78 - Torino - Tel. 544.775

All'ultimo minuto a caccia del dono anticonformista

Per i poeti un turacciolo della bottiglia stappata dal celestiale D'Annunzio

- Per chi vuol fare un regalo curioso, biglietti (usati) del metrò, anno 1919, un ingresso al Moulin Rouge (anno 1947)
- Per gli auguri in ritardo, cartoline Belle Epoque, con sciantose, soldati e bambini
- Vanno a ruba i giocattoli Anni Trenta: tra i più curiosi, un'attrice di latta — allora bimba prodigio — che, con un giro di chiavetta, comincia a ballare e far piroette
- Per ventimila lire, al Balon ci si può accaparrare un grazioso signor Bonaventura

In via Barbaroux, via Botero, via San Tommaso, nella vecchia Torino del centro, si può trovare il regalo inutile ... spiritoso che costa poche centinaia di lire e ... sorridere. Due bottigliette di birra (naturalmente scozzese) vuote, costano ... ... coppia; un turacciolo ... legato un bigliettino che avverte: «*Stappato da Gabriele D'Annunzio nel 1921*», costa 1600 lire. Difficile credere allo «stappamento letterario», ... di certo solo uno scherzo.

Anche in via Po, qualche antico negozietto vende biglietti ... *Metrò* di Parigi, anno 1919, a 200 lire caduno. Il signore che la sera ... ... maggio 1947 entrò al *Moulin Rouge* parigino non immaginava che quel ... biglietto d'ingresso, pagato 2 vecchi franchi, fosse venduto oggi a Torino ... ...

In una bancarella, ... brave distanza da piazza Carlina, si possono trovare cartoline ispirate al Natale e al Capodanno ... quella che ... definita *belle époque*. Si vedono, sorridenti ... ammiccanti, ... *vamp*, le «sciantose» di allora: tutte a 500 ... caduna. ... le acquistano per farne piccoli quadretti, così come per le banconote.

Con mille lire si può trovarne con il ritratto ... Kaiser, della «Sublime Porta» (ex Impero Ottomano, oggi Turchia), della Cina e ... Russia imperiale con l'aquila zarista.

Stanno andando ... ruba — ma qui i prezzi sono ... in modo tale ... lasciarci a bocca aperta — tutti i giocattoli degli Anni Trenta. Una famosa *star* di allora, bimba prodigio che dominava lo schermo e che ora, madre felice, ... piuttosto «matura», lavora nell'ambito dell'Onu ... New York, costa 50 mila lire. E' di ... e ... dola con una chiavetta comincia ... piroettare. Uno Charlot di legno con il bastoncino che fa *quisc-quisc* e la tipica bombetta, costa 30 mila lire. Il ... dei pompieri con la scaletta allungabile, sempre Anni Trenta, supera le 50 mila lire che è pure ... il prezzo ... un teatrino con tendina di velluto e scenario in cui appare Venezia ... chiaro di luna. E' in vendita con sei burattini (compreso Pantalone) che, di gesso, hanno il viso un po' sbriciolato.

Ci sono anche l'irrequieto *Kim* l'eroe di un celebre romanzo di Kipling, *Vidocq*, ... popolare avventuriero francese, c'è una Greta Garbo di maiolica, tutto per 10 mila lire al pezzo. Ma la rarità è il «giroplano», azionabile ... una funicella arrotolata che; con uno strappo, prende l'avvio. Gira su se stesso e, posto nel ... tro di un tavolo di legno, riproduce, vibrando con approssimazione, il rumore di un apparecchio ... volo. Il piccolo ballila che lo guida è a pezzi, ma si tratta ... un giocattolo ... o: costa ... mila lire.

Un *souvenir* introvabile del 1936: un piccolo Negus che, inserendogli ... ... alla base, cadendo a terra verticalmente ... «bum». Viene ceduto per 20 mila lire.

Trovano acquirenti questi giocattoli? «*E' nato ... vero ... proprio collezionismo che è in continua espansione* — spiega Giuseppe Delpiano che ... Porta Palazzo compra ... rivende ... cimeli — *e sotto le feste ne piazziamo sempre molti. Il problema è trovarli; molti se ... ... disfatti ... capire che, dimenticato in cantina, possedevano un piccolo capitale. Questa specie di regalo all'estero ... molto diffusa; da noi si può dire che siamo agli inizi*».

Chi si ricorda del signor Bonaventura (quello ... milione e del can bassotto), di Capitan Cocoricò, di Isolina Marzabotto, del dottor Lambicchi (quello che possedeva ... vernice prodigiosa che dava vita alle immagini), tutti personaggi del vecchio «Corriere ... Piccoli»? Sono ... una bancarella ... *Balòn*, in discrete condizioni. Costano ventimila lire caduno, alti circa trenta centimetri, sono di legno, ...bili, con gli abiti di stoffa.

r. ross.

Se la signora non ... cucinare

Boom della ... stronomia, viaggi ... scoperta ... «cinque stelle», voglia di gustare, assaggiare, parlare, approfondire ... ciò ... rallegra la ... palato.

Così, all'insegna ... ... pantaguelico riflusso, consideriamo se non ... il caso di regalare a lei, a lui, ... chi ci vuole bene e a chi amiamo un ... ... cucina ... fiocchi. A Torino ... può, rivolgendosi per esempio al «Melograno» di via Borgo ... 16.

Romana Bosco, la titolare, dopo ... lezioni ... base ... panettoni e capitoni della vigilia, si è presa una giusta ... ... ricomincerà i suoi programmi il dieci di gennaio. Di conseguenza c'è ... tempo di scegliere ... specializzazione preferita, consistente in ponderosi programmi ... «cucina di base» ... poi ... quella perfezionata, oppure ... rapidi cicli informativi che toccano ... volta in volta i dolci, le decorazioni, ... fredda, i piatti unici, la gastronomia cinese, i pranzi «in piedi».

In più, proprio a gennaio, ... previsto ... speciale ... sui vini (come si producono, ... servono, si abbinano ... si bevono) che sarà svolto a cura della sommelier Mariuccia ...

Le ... si possono frequentare ... esigenze personali, di mattina ... di ... riggio. Per i più affaccendati ... previsto persino ... apposito ... presso ... dalle 18,30 ... 21,30. Prezzi d'iscrizione, in ogni ... moderati.

entra in moda, esci in Pelle.

fabbrica in pelle spa
Serra Riccò Genova - Italy

CENTRI VENDITA IN:
- Serra Riccò (GE) tel. 010-750.843 uscita casello Bolzaneto
- Mondovì (CN) tel. 0174-42.718 Via Torino, 21 uscita casello Mondovì
- ... Gerola (PV) tel. 03... a 100 m casello Casei Gerola
- Alessandria (AL) tel. 0131-346.534/5 ... Tivoli, 26 uscita casello ...

BOUTIQUES ...
- Acqui Terme (AL) tel. 0144-56.334 Corso Bagni, 134 uscita casello Ovada
- Carugo (CO) ... 031-762.370 Via Garibaldi, ... a pochi minuti da ... ...
- Garlasco (PV) tel. 0382-67.608 Via Roma, 2 uscita casello Gropello Cairoli
- Rapallo (GE) tel. 0185-67.854 Via S. Anna, 104 uscita casello Rapallo

è aperto la domenica

Albert Pellicce

FRIPERIE
VIA BARLETTA 99 TORINO

Cappotto uomo o donna L. 10.000
Pantaloni uomo L. 6.000
Gonne L. 5.000
...icce rigenerate da L. 50.000

... dal 1941
Gran Caffè MOISO
C. REGINA MARGHERITA, 122 - T. 852.771
... Corso II FEBBRAIO) - TORINO

Fascinanti «di riflessione»: una schiera di fans

Se una sera lui per gioco ...ti cattura

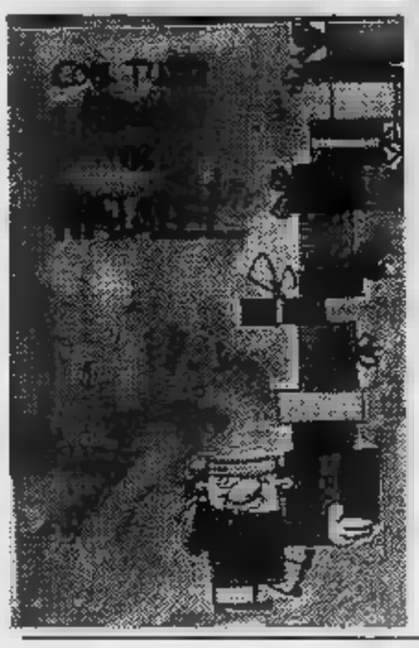

- Cominciata quasi in sordina, la mania del gioco «intelligente» sta prendendo piede ovunque
- Oggi si svolgono tornei nazionali ed internazionali, esiste un'associazione italiana apposita, c'è persino una rivista specializzata con sede a Milano
- Tra i preferiti, «Diplomacy», un rompicapo che propone quesiti di strategia politica
- Due grandi categorie: i giochi astratti ■ quelli d'ambiente
- Intanto approda sul mercato la versione elettronica ■ Mastermind

Trascorrere una serata in compagnia di amici giocando a «Monopoli» o a qualche altro gioco di simulazione o di riflessione è un fatto sempre più frequente e ormai acquisito nel tempo libero degli italiani. Il gioco per adulti è anzi divenuto un argomento di «moda» di cui si occupano alcuni anni (la storica che ha segnato il trionfo del gioco riflessione è il 1979) i maggiori settimanali, i giornali e reti televisive. Tornei a livello nazionale ed internazionale, un'associazione, l'A.I.G.I. (Associazione italiana giochi intelligenti) che riunisce gli appassionati di centinaia di giochi diversi (vedremo poi come si possono classificare), rivista specializzata, gioco (via Visconti d'Aragona 13, Milano), in costante crescita vendite.

Dapprima vissuto come un'iniziativa audace, taluni sottovalutato, il gioco di riflessione, lo dicono cifre giro d'affari delle aziende commerciali del settore, «tira» e fa proseliti. E non interessa solo il campo del tempo libero, anche scuola, il mondo degli affari, l'industria. In gioco, prendiamo ad esempio Diplomacy, gioco di abilità diplomatica strategia che ricostruisce lo scenario dell'Europa all'epoca dell'imperialismo, i giocatori entrano nei panni politici debbono utilizzare tutte le proprie risorse d'intelligenza e abilità nei rapporti interpersonali per raggiungere gli obiettivi volta in volta imposti dalle varie situazioni.

Regalare un gioco ad un può risultare pertanto un gesto «azzeccato», ma necessario ben chiari gli interessi persona e caratteristiche del gioco stesso.

I giochi di riflessione, per grandi linee, si possono raggruppare in due categorie, i giochi astratti quelli d'ambiente di simulazione. I primi, loro volta, si possono dividere in giochi di cattura, di percorso, di posizione di induzione, seconda che lo scopo del gioco sia la cattura e l'eliminazione dei pezzi dell'avversario, il compimento un percorso, generalmente utilizzando questo scopo un dado, la conquista di un territorio o il conseguimento di una determinata posizione e, infine, la scoperta combinazione ideata da un altro.

Facciamo qualche esempio. Il fortunatissimo gioco inglese Mastermind, di cui esiste oggi anche una versione elettronica, appartiene schiera dei giochi d'induzione. Chi vuole mettere dura prova proprie capacità può provare l'impegnativa versione a 5 fori e 8 colori che rende possibili quasi 60 mila combinazioni. Gli scacchi la dama sono tipo più diffuso di gioco di cattura, così l'antichissimo gioco cinese Go, Othello, Reversi il recente interessantissimo Twixt, ideato dal «genio» Alex Randolph, la per quel che riguarda il gioco di posizione. Generalmente confezione indica l'età minima consigliata per bene il gioco. Backgammon, anch'esso di moda, che si gioca utilizzando un'apposita tavola, è l'esempio più noto di gioco di percorso.

Un fascino del tutto particolare viene dai giochi d'ambiente e simulazione. Qui le regole ed il grado di difficoltà del gioco variano con il variare del contesto e dei mezzi che si debbono utilizzare. Monopoli, che può essere considerato antenato nel campo, hanno fatto seguito centinaia di altri giochi, che ripercorrono tutti i fatti più importanti della storia, grandi battaglie che hanno determinato gli sviluppi, le lotte per possesso delle ricchezze e dei punti strategici del pianeta. I riferimenti anche agli avvenimenti attuali, come nel del discusso Corteo che riproponeva manifestazioni piazza di qualche fa, con un occhio anche alle inquietanti prospettive future (molti giochi trattano tema di un conflitto convenzionale nucleare con scenari ristretti alla sola Europa o allargati a tutto globo).

Giocare ai war-games è facile: basta tavolo grande (ma c'è chi anche spazi all'aperto), un certo numero di ore libere, che nei casi di scenari più complessi possono anche essere diversi giorni.

Ferruccio Pezzuto

ELETTRODOMESTICI
RADIO - TV COLOR - HI-FI

A TORINO NUOVA APERTURA
CONCESSIONARIA HOOVER

BURA
VIA TRIPOLI 157

annuncia l'apertura del nuovo punto vendita di

CORSO TRAIANO 82

300 mq di ESPOSIZIONE
delle migliori marche italiane ed estere

TELEVISORI COLORE E BIANCO-NERO, LAVATRICI, LAVASTOVIGLIE-FRIGORIFERI, CONGELATORI, STUFE, CUCINE; inoltre un vasto assortimento di LAMPADARI, PICCOLI ELETTRODOMESTICI e MOBILI CUCINA

VISITATECI, PER I VOSTRI REGALI, PER I VOSTRI ACQUISTI, TROVERETE CORTESIA, PREZZI ECCEZIONALI e UNA QUALIFICATA ASSISTENZA

da BURA SI RISPARMIA!

- CORSO TRAIANO 82 - Tel. 616.083
- VIA TRIPOLI 157 - Tel. 362.573

TESTA

REGALO CHIC

TORINO - Via Boston 30/B - Tel. (011) 322.388

INFORMITALIA ISTITUTO NAZIONALE INFORMAZIONI
Corso Vittorio Emanuele 107 - Tel. 511.024-538.682 - Torino

Eden Cremeria Eden

IL GELATO ARTIGIANO

(La direzione della cremeria Eden augura un Buon Natale ed un felice 1983 alla gentile clientela)

CHIERI (TO)
Via Carlo Alberto, - Tel. 942.3310

profumeria
& bigiotteria
Roberta Roero

Le migliori Case
in splendide
confezioni
regalo

Studio CIP

Orario continuato 9,30-19,30
Via Garibaldi, 31 Tel. 540.350 Torino

INFORMITALIA ISTITUTO NAZIONALE INFORMAZIONI
CONTROLLI - INDAGINI - INFEDELTA' - ASSICURATO
Corso Vittorio Emanuele 107 - Tel. 511.024 - 538.682 - Torino

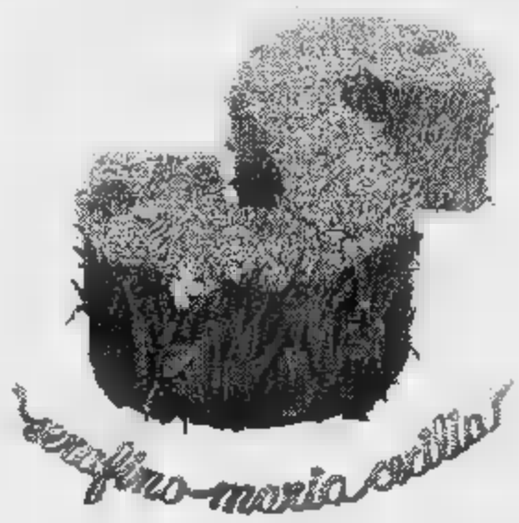

Ernesto Maria Carillo

«Natale con i fiori... è più Natale»
Garantiamo l'autenticità del Bonsai con Marchio
C.so Vitt. Emanuele - Torino - Tel. 544.775

All'ultimo minuto a caccia del dono anticonformista

Per i poeti un turacciolo della bottiglia stappata dal celestiale D'Annunzio

- Per chi vuol fare un regalo curioso, biglietti (usati) del metrò, anno 1919, un ingresso al Moulin Rouge (anno 1947)
- Per gli auguri in ritardo, cartoline Belle Epoque, con sciantose, soldati e bambini
- Vanno a ruba i giocattoli Anni Trenta: tra i più curiosi, un'attrice di latta — allora bimba prodigio — che, con un giro di chiavetta, comincia a ballare e far piroette
- Per ventimila lire, al Balon ci si può accaparrare un grazioso signor Bonaventura

Da via Barbaroux, via Botero, via San Tommaso, nella vecchia Torino nel centro, si può trovare il regalo inutile e spiritoso che costa poche centinaia di lire e fa sorridere. Due bottigliette di birra (naturalmente scozzese) vuote, costano una mezza e una coppia; un turacciolo con legato un bigliettino che avverte: *«Stappato da Gabriele D'Annunzio nel 1921»*, costa mille lire. Difficile credere allo «stappamento letterario», è certo solo uno scherzo.

Anche in via Po, qualche antico negozietto vende biglietti del *Metrò* di Parigi, del 1919, a 200 lire caduno. Il signore che la sera del 4 maggio 1947 entrò al *Moulin Rouge* parigino non immaginava che quel piccolo biglietto d'ingresso, pagato in vecchi franchi, fosse venduto oggi a Torino per mille lire.

In una bancarella, a breve distanza da piazza Carlina, si possono trovare cartoline ispirate al Natale e al Capodanno in quella che viene definita *belle époque*. Si vedono, sorridenti e ammiccanti, le *vamp*, le «sciantose» di allora: tutte a 500 lire caduna. Molti le acquistano per farne piccoli quadretti, così come per le banconote.

Con mille lire si può trovare anche il ritratto dello Kaiser, della «Sublime Porta» (ex Impero Ottomano, oggi Turchia), della Cina e della Russia imperiale con l'aquila zarista.

Stanno andando a ruba — ma qui i prezzi sono saliti in modo tale da lasciarci a bocca aperta — tutti i giocattoli degli Anni Trenta. Una famosa *star* di allora, bimba prodigio che dominava lo schermo e che ora, madre felice, è piuttosto «matura», lavora nell'ambito dell'Onu a New York, costa mille lire. E' a carica e mentre la si carica con una chiavetta comincia a pirouettare. Uno Charlot di legno con il bastoncino che fa *quisc-quisc* e la tipica bombetta, costa 30 mila lire. Il pompiere con la scaletta allungabile, sempre Anni Trenta, supera le 50 mila lire che è pure il prezzo di un teatrino con tendina di velluto e scenario in cui appare Venezia al chiaro di luna. E' in vendita con sei burattini (compreso Pantalone) che, di gesso, hanno il viso un po' sbriciolato.

Ci sono anche l'irrequieto *Kim* l'eroe di un celebre romanzo di Kipling, *Vidocq*, il popolare avventuriero francese, c'è una Greta Garbo di maiolica, tutto per 10 mila lire il pezzo. Ma la rarità è il «giroplano», azionabile con una funicella arrotolata che; con uno strappo, prende l'avvio. Gira su se stesso e, posto nel centro di un tavolo di legno, riproduce, vibrando con approssimazione, il rumore e con apparecchio in volo. Il piccolo balillà che lo guida è a pezzi; anche lui è un giocattolo raro: costa 80 mila lire.

Un *souvenir* introvabile del 1936: un piccolo Negus che, inserendogli una cartuccia alla base, cadendo a terra verticalmente fa «bum». Viene ceduto per 20 mila lire.

Trovano acquirenti questi giocattoli? *«E' nato un vero proprio collezionismo che è in continua espansione* — spiega Giuseppe Delpiano che a Porta Palazzo compra e rivende tali cimeli — *e sotto le feste piazziamo sempre molti. Il problema è trovarli; molti non sono disfatti senza capire che, dimenticato in cantina, possedevano un piccolo capitale. Questa specie di regalo all'estero è molto diffusa; da noi si può dire che siamo agli inizi»*.

Chi si ricorda il signor Bonaventura (quello un milione e mezzo bassotto), di Capitan Cocoricò, la Isolina Marzabotto, del dottor Lambicchi (quello che possedeva una vernice prodigiosa che dava vita alle immagini), tutti personaggi del vecchio «Corriere dei Piccoli»? Sono in una bancarella del *Balôn*, in discrete condizioni. Costano ventimila lire caduno, alti circa trenta centimetri, sono di legno, muovibili, con gli abiti di stoffa.

r. ross.

Se la signora non sa cucinare

Boom della gastronomia, viaggi alla scoperta delle «cinque stelle», voglia di gustare, assaggiare, parlare, approfondire ciò che rallegra la tavola e il palato.

Così, all'insegna di un pantagruelico riflusso, consideriamo che non sia il caso di regalare a lui, a lei, a chi vuole bene a mamma un corso di cucina col computer. A Torino può, rivolgendosi per esempio al «Melograno» di via Borgo Pisani 16.

Romana Bosco, dopo le lezioni di panettoni e capitoni della vigilia, è stata una giusta e ricomincerà i suoi programmi il dieci di gennaio. In conseguenza c'è il tempo di scegliere la specializzazione preferita, [illegible] in ponderosi programmi di cucina di Stato e poi in quella perfezionata, oppure in rapidi cicli informativi che durano di volta in volta i dolci, le decorazioni, le insalate fredde, i piatti unici, la gastronomia cinese, i pranzi «in piedi».

In più, proprio a gennaio, è previsto uno speciale corso di vini (come si producono, come si degustano e si bevono) che sarà svolto a cura della sommelier Mariuccia Borio.

Le lezioni si possono frequentare secondo le esigenze personali, la mattina oppure il pomeriggio. Per i più affaccendati, è previsto persino un apposito corso prese- dalle 18,30 alle 21,30. Prezzi d'iscrizione, in ogni caso, moderati.

entra in moda, esci in Pelle.

fabbrica in pelle spa
Serra Riccò Genova - Italy

VENDITA IN:
- Serra Riccò (GE) tel. 010-750.943 uscita [illegible]
- Mondovì (CN) tel. 0174-42.718 Via Torino, 21 uscita casello Mondovì
- [illegible] Vigevano (PV) tel. 0383-81.527 a 100 mt casello Casei Gerola
- [illegible] (AL) tel. 0131-346.534/5 Via Tivoli, 28 uscita [illegible] Alessandria

IN:
- Acqui Terme (AL) tel. 0144-56.324 Corso Bagni, 134 uscita casello Ovada
- Carugo (CO) tel. 031-762.370 Via Garibaldi, 2b a pochi min." da viale Zara
- Garlasco (PV) tel. 0382-81.808 Via Roma, 2 uscita casello Gropello Cairoli
- Rapallo (GE) tel. 0185-67.854 Via S. Anna, 104 uscita casello Rapallo

è aperto la domenica

Albert Pellicce

FRIPERIE
VIA BARLETTA 99 TORINO

Cappotto uomo o donna L. 10.000
Pantaloni uomo L. 6.000
Gonne L. 5.000
Pellicce rigenerate da L. 50.000

... dal 1941
Gran Caffè
MOISO
REGINA MARGHERITA, 122 - T. 852.771
(ang. Corso III FEBBRAIO) - TORINO

Passatempi «di riflessione»: una schiera di fans

Se una sera lui per gioco ...ti cattura

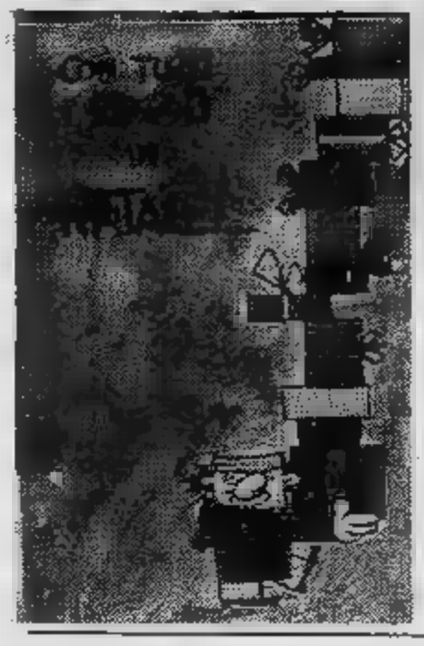

- Cominciata quasi in sordina, la mania del gioco «intelligente» sta prendendo piede ovunque
- Oggi si svolgono tornei nazionali ed internazionali, esiste un'associazione italiana apposita, c'è persino una rivista specializzata con sede a Milano
- Tra i preferiti, «Diplomacy», un rompicapo che propone quesiti di strategia politica
- Due grandi categorie: i giochi astratti e quelli d'ambiente
- Intanto approda sul mercato la versione elettronica di Mastermind

Trascorrere una serata in compagnia di amici giocando a «Monopoli» qualche altro gioco di simulazione o di riflessione è un fatto sempre più frequente ormai acquisito nel tempo libero degli italiani. Il gioco per adulti è anzi divenuto un argomento di «moda» di cui si occupano alcuni (la storica che ha segnato il trionfo del gioco di riflessione è il 1979) i maggiori settimanali, i giornali e le reti televisive. Tornei a livello nazionale ed internazionale, un'associazione, l'A.I.G.I. (Associazione italiana giochi intelligenti) che riunisce gli appassionati di centinaia di giochi diversi (vedremo poi come si possono classificare), una rivista specializzata, Per gioco (via Visconti d'Aragona 13, Milano), in costante crescita di vendite.

Dapprima vissuto come un'iniziativa audace, da taluni sottovalutato, il gioco di riflessione, lo dicono le cifre del giro d'affari delle aziende commerciali del settore, «tira» e i proseliti non interessa solo il campo del tempo libero, ma anche la scuola, il mondo degli affari, l'industria. In un gioco, prendiamo ad esempio Diplomacy, gioco di abilità diplomatica e strategia che ricostruisce lo scenario dell'Europa all'epoca dell'imperialismo, i giocatori entrano nei panni dei politici e debbono utilizzare tutte le proprie risorse d'intelligenza e di abilità nei rapporti interpersonali per raggiungere gli obiettivi di volta in volta imposti dalle varie situazioni.

Regalare un gioco ad un amico può risultare pertanto un gesto «azzeccato», ma è necessario aver ben chiari gli interessi della persona e le caratteristiche del gioco stesso.

I giochi di riflessione, per grandi linee, si possono raggruppare in due categorie, i giochi astratti e quelli d'ambiente e di simulazione. I primi, a loro volta, si possono dividere in giochi di cattura, di percorso, di posizione e di induzione, a seconda che lo scopo del gioco sia la conquista e l'eliminazione dei pezzi dell'avversario, il compimento di un percorso, generalmente utilizzando a questo scopo un dado, la conquista di un territorio o il conseguimento di una determinata posizione infine, la scoperta di una combinazione altro.

Facciamo qualche esempio. Il fortunatissimo gioco inglese Mastermind, di cui esiste oggi anche una versione elettronica, appartiene alla schiera dei giochi d'induzione. Chi vuole mettere a dura prova le proprie capacità può provare l'impegnativa versione a 5 fori e 8 colori che rende possibili quasi 60 mila combinazioni. Gli scacchi e il tipo più diffuso di gioco di cattura, così come l'antichissimo gioco cinese Go, Othello, Reversi ed il recente ma interessantissimo Twixt, ideato dal «genio» Alex Randolph, lo sono per quel che riguarda il gioco di posizione. Generalmente la confezione indica l'età minima consigliata per usare bene il gioco. Backgammon, anch'esso di moda, che si gioca utilizzando un'apposita tavola, è l'esempio più noto di gioco di percorso.

Un fascino del tutto particolare viene dai giochi d'ambiente e di simulazione. Qui le regole ed il grado di difficoltà del gioco variano con il variare del contesto e dei mezzi che si debbono A Monopoli, che può essere considerato un antenato del campo, hanno fatto seguito centinaia di altri giochi, che ripercorrono tutti i fatti più importanti della storia, le grandi battaglie ne hanno determinato gli sviluppi, le lotte per il possesso delle ricchezze e dei punti strategici del pianeta. Molti i riferimenti anche agli avvenimenti attuali, nel nel del discusso Corteo che riproponeva le manifestazioni in piazza di qualche anno fa, con un occhio anche ai inquietanti prospettive future (molti giochi trattano il di un conflitto sia convenzionale sia nucleare con scenari alla sola Europa o allargati a tutto il globo).

Giocare ai war-games è facile: basta un tavolo grande (ma c'è chi anche spazi all'aperto), un certo di ore libere, che nei casi di scenari più complessi possono anche diversi giorni.

Ferruccio Pezzuto

ELETTRODOMESTICI
RADIO - TV COLOR - HI-FI

A TORINO NUOVA APERTURA
CONCESSIONARIA HOOVER

BURA
VIA TRIPOLI 157

annuncia l'apertura del nuovo punto vendita di

CORSO TRAIANO 82

300 mq di ESPOSIZIONE delle migliori marche italiane ed estere

TELEVISORI COLORE E BIANCO-NERO, LAVATRICI, LAVASTOVIGLIE-FRIGORIFERI, CONGELATORI, STUFE, CUCINE; inoltre un vasto assortimento di LAMPADARI, PICCOLI ELETTRODOMESTICI e MOBILI CUCINA

VISITATECI, PER I VOSTRI REGALI, PER I VOSTRI ACQUISTI, TROVERETE CORTESIA, PREZZI ECCEZIONALI e UNA QUALIFICATA ASSISTENZA

da BURA SI RISPARMIA!

- **CORSO TRAIANO 82** - Tel. 616.083
- **VIA TRIPOLI 157** - Tel. 362.573

TESTA

REGALI CHIC

TORINO - Via Boston 30/B - Tel. (011) 322.388

INFORMITALIA ISTITUTO NAZIONALE INFORMAZIONI
Corso Vittorio Emanuele 107 - Tel. 511.024-538.682 - Torino

Eden Cremeria Eden

IL GELATO ARTIGIANO

(La direzione della cremeria Eden augura Buon Natale ed un felice 1983 alla gentile clientela)

CHIERI (TO)
Via Carlo Alberto, 9 - Tel. 942.3310

ECONOMICI

19 Vendita alloggi

GAMBETTI 5787 vendo adiacente corso Casale via Agudio con vista Po 2 camere angolo cottura bagno cantina. Mutuo.
GAMBETTI 5767 corso Quintino Sella in stabile ristrutturato 2 le cucina servizio da 41 milioni.
GAMBETTI 5767 vende libero strada Alessandria piano alto recentissima camera uno bagno cantina con mutuo.
adiacenze Porta Palazzo in appartamenti diverse Minimo contanti 15 milioni + mutuo e finanziamenti fino a 2 517.566
GEDIM adiacenze milioni ultimi appartamenti Condizioni vantaggiosissime, minimo contanti + mutui e finanziamenti. Per informazioni tel 517.566
GEDIM libero Matteotti in prestigioso o'epoca splendido appartamento mansardato di mq 180 circa. Tel. 517.566
libero Trieste panoramico 2 tinello cucinino bagno + abbinabile, prezzo 80 milioni Tel. 517.566
libero via soggiorno 2 bagno completamente ristrutturato prezzo affare Tel. 517.566
GEDIM vende in via angolo via Cigna stesso casa appartamenti diverse metrature a partire 15 milioni di contanti più mutuo e finanziamenti. Ufficio Cecchi 30/B dalle ore 15 alle 19
via Pigafetta spazioso appartamento di mq salone cucina bagno terrazzino. Informazioni al 517.566.
GEDIM zona San Donato spazioso appartamento di 2 camere cucina e servizio affare 25 milioni. Informazioni al 517.566
GIAVENO libero in bifamiliare salone cucina 2 servizi box giardino Grimaldi, Re Umberto 54, tel 7.
GIAVENO ristrutturata casetta tre camere servizi cantinetta terreno strada acqua luce telefono 28 milioni. Telefillare 531.310.
libero, via Po, piano alto, salone, 3 camere, cucina abitabile, servizi. L. milioni Tel
GRIMALDI libero, Meridiani nord, piano alto, recente, 3 camere, tinello, cucinino, L. 98 milioni. Volendo box Tel 329.9007
a Lanzo giardino condominiale: camera soggiorno servizi, L. 38 milioni, volendo box.
IL TETTO Centro libero: camera tinello cucinino servizi, tutto di comforts. Telefonare
IMPRESA vende alloggi in palazzine tipo inglese giardini privati al piano terreno al 1° ott uso foto. Dilazioni, Villaggio I Leoni via Stupinigi, Vinovo. 810.358. Viare che domenica mattina.
IMMIMMI vende corso Francia (Rivoli) attico libero di: 3 cucina terrazzo; L. 80 milioni Tel 518.985.
adiacenza piazza Bengasi totalmente ristrutturato: camera cucina, 22 milioni. Grimaldi, Re Umberto 54, tel. 505.917.
LIBERO appartamento (via E. Reni) 3 camere cucina servizi 115 prezzo affare Torricase 541 419
LIBERO Barriera via Leini soggiorno 2 camere cucina servizi ottimo stato milioni. C.V.I. 383.570.
Campidoglio - Donato: ristrutturato, bagno, L. 47 milioni Feilla & Berinetto 741.2874.
Giambone 2 ingresso 2 balconi 76 mq 6° piano 45 milioni. Grimaldi 598.282.
LIBERO in via Procaccini (inizio corso G. Cesare) camera cameretta cucina riscaldamento centrale occasione. Tel 519.017
LIBERO (vicino banca) ufficio 2 camere riscaldamento prezzo milioni Fiduciaria Immobiliare
LIBERO signorile via Possasco largo Cigna salottino camera tinello raro affare . Tel. 519.01)
LIBERO signorile via Lanzo 3 camere tinello piano alto L. 145 milioni C.V.I 383.570
MADONNA di Campagna vendesi libero 2 camere tinello alto dilazioni pagamento Tel. 518.817
libero Ghirlandaio - Cigna 2 vani, bagno completo 24 milioni mila. Tel. 519.017.
angolo o inizio piano corso Vittorio Emanuele. 531.681.
MINIALLOGGIO via Montenevoso, corso Racconigi: camera cucinetta, 17 milioni 500 mila rateabili 70%. Tel. 519.017.
libero 2 camere bagno 110 mq box 78 milioni rateizzabili Centralissima recentissimo tutti i salone 2 cucina (140 mq) Grimaldi
MONCALIERI corso Torino di costruzione 1971 2 camere tinello cucinino bagno cantina mq 100 5767
MONBC libera spaziosa adiacente corso S. Maurizio 8 milioni 500 mila Tel. 468 - 442.563 Grimaldi.
MICHELINO bagno, giardinetto. L più Tel.
MICHELINO via Sangone libero recente ultimo piano con ascensore camera tinello ingresso bagno cantina Gabetti 5767.
MICHELINO via Di Nanni, appartamento libero, signorile, tinello, cucinino, terrazzo. Tel. 506.921
vicinanze municipio, libero, recente, 3 camere, tinello, cucinino, c 85 milioni, dilazionabili. Tel Orvim 506.681.
PIAZZA Adriano via Cavalermaggiore signorile 1970 soggiorno camera tinello bagno box auto. T.z: 539.962.
PIAZZA Statuto Libertà, Sansovino, signorile 8 camere bagno, 78 milioni, volendo box auto Telefonare
libero piano 3 camere tinello cucinotto centrale termo centrale. Tel. 531.681.
PINO Torinese stabile Ottocento palazzina signorile con giardino 3 camere bagno taverna garage Gabetti 5767.
PINO Torinese libero palazzina, 8 camere cucina ingresso bagno e posto L. 95 milioni 400 mila. Tel. 502.383.
PINO Torinese 3 camere ingresso bagno e auto. L. 95 milioni 400 mila. Tel. 502.383.
PRECOLLINA libero piazza Hermada via Lucia del Carretto ingresso cucina bagno mutuo
PRECOLLINA libero piano alto casa signorile vendesi 2 camere soggiorno cucina 2 servizi, Tel 531.681
zona corso Moncalieri 4 alloggi liberi in elegante palazzina giardini privati box possibilità appiomenti. Tel
corso G. Ferraris libero salotti sala pranzo 3 camere cucina 4 servizi box 4 auto C.V.I 383.570.
RIVALTA piano alto ampio 2 camere cucinino servizi tutti Grimaldi, Re Umberto 54, tel 505.917.
RIVALTA Torri Francesi: 3 camere tinello cucinino servizi dilazionabili vende Serim. Tel
RIVOLI adiacenza corso Francia recente 2 camere cucina servizi pagamento vende Serim tel. 958.7295.
RIVOLI costruzione recente ampio 2 camere tinello cucinino servizi cantina dilazioni permute vende Serim Tel
S. DONATO in stabile recente 2 camere tinello cucinino servizi cantina 62 milioni. Grimaldi, Re Umberto 54, 505.917.

S. RITA stabile affare 8 camere cucina bagni recente ben tenuto via S. Marino milioni 515.519.977.

S. RITA
vendesi libero subito camera tinello cucinino servizi tel. Bai sas 837.802.

S. RITA via Emanuel 5° piano: camera tinello cucinino servizi terrazzino, vuoto 55 milioni. Asaste 566.807 - 567.774.

S. SALVARIO vendesi libero stupendo: 3 camere cucina bagno ingresso ascensore. Elite Case 505.536.
(via Donizzetti) libero, 2° piano, ingresso, camera, cucina, servizi. L. 37 milioni 500 mila. Grimaldi
C corso Vigevano, recentissimo, 2 camere, tinello, cucinino, servizi, termo ascensore. L. 69 milioni. 447.1238.
Sadil 5 posti piazza Adriano, ingresso, 2 camere, cucina, bagno, cantina, rateale. L. 33 milioni, dilazionabili. Tel. 445.460

libero
ne: 3 camere cucina bagno vendiamo a lire 65 milioni eventuale con Telefono .

TAIT zona Vanchiglia (via Pallanza) camera tinello cucinino ingresso bagno 33 milioni 700 mila locato. Tel. 596.425 502.383.
747.729 vende Barriera Milano recente salottino 2 servizi L. 65 milioni
USAV 747.729 Nichelino libero tinello cucinino mutuo e dilazioni.
747.729 vende libero S. Paolo 3 camere cucina bagno cantina particolare rifinitura nuovissima.
USAV 747.729 vende libero corso Vittorio Adolfo Racconigi salottino 2 camere tinello cucinino bagno cantina. Dilazioni.
USAV 747.729 vende libero stabile zona Mercati Generali arredato camera cucina servizi.
USAV 747.729 vende Cimarosa villa nuova salone 6 camere studio 3 bagni 9000 mq terreno mutuo.
USAV 747.729 vende corso Montecucco - Peschiera arredato parzialmente 2 tinello camera tinello attigui 8 posti
747.729 vende a nuovo zona piazza Rivoli camera ristrutturata particolari dilazioni
747.729 vende libero zona corso Moncalieri - Giovanni Lanza salone 8 camere cucina d'epoca dilazioni
UTIP 54 vende Duino 2 camere ingresso bagno 39 milioni 500 mila rateabili.
547.626 vende adiacente Adriatico 8 posti servizi 27 milioni rateabili.
UTIP 547.626 vende via Nicola Fabrizi (zona Parella) 2 camere servizi milioni 500 mila mutuo dilazioni
UTIP 547.626 vende corso Svizzera 3 camere cucina ingresso bagno 80 milioni 900 mila mutuo dilazioni eventuali permuta.
VALENTINO 2-4 locali cucina termo ascensori. Elite Case

VIA Breglio (presso) libero tinello, cucinino, ripostiglio, bagno termo. L. 39 milioni 500 mila. Satim 487.741.
Thesauro vicinanze Porta monocamera prezzo interessante dilazioni. G. L'Immobiliare vende. Tel. 320.524
VIA Tunisi adiacenze libera spaziosa giorno bagni ingresso 60 milioni possibilità permuta. Tel. 539.962.
VILLA Monginevro salone 3 camere 3 servizi mansarda 60 taverneta giardino 3 box. C.V.I.
VILLA signorile a Valle uniamiliare: 4 camere cucina servizi garage terreno mq 2200 recintato, vuoto, 225 milioni. Asaste 566.807 - 567.774.
VILLA Appiano Vinovo, libera, unifamigliare, ottime finiture, ampio giardino. Forte mutuo, volendo permuta. Tel. 445.460.
66.000.000 libero convenientissimo appartamento zona centrale ascensore riscaldamento: 2 camere cucina ingresso bagno posto auto Fiduciaria Immobiliare 556.966.

20 affitto

urgentemente ufficio 3/4 vani o negozio S. Rita tel. 349.0248 905.8302.
SOCIETA' ufficio commerciale in Terzo mq 350 circa piano rialzato. 752.984.

21 Offerte affitto

arredato bene alloggi 2/3 vani servizi semicentro a non Rubidiomobili in Torino transitorio a non residente Tel. al 748.107.
ABBIAMO salottino camera tinello signorile a Pinerolo. Presentarsi pomeriggio via Montezemolo 13, Torino (mobilificio).
AFFITTASI appartamenti arredati a non denti Torino 2/3 camere da L. 250 mila stessa casa tel 447.4223 Studio Perito.
AFFITTASI arredato camera tinello servizi S. Donato 250 mila più spese a referenziati. Tel. 532.554.
arredato uso esclusivo piedi a terra. Tel 752.920.
equo canone ingresso camera tinello cucinino semicentrale a referenziati. Tel. 532.554.
AFFITTASI 5 locali mq 130 Madama Cristina. Tel. 512.774.
AMMOBILIATI attimo signorile appartamenti a studenti o pied-a-terre. Telefonare 745.010.
CASA albergo appartamenti arredati in moderna costruzione zona Mirafiori. Telefonare 348.
CORSO Re Umberto mansarda elegantemente arredata con angolo servizi riscaldamento 63.
Vittorio d'Azeglio affittasi anche tempi brevi uffici arredati composti segreteria recapito postale telefonico 650

DOMUS-AMMINISTRAZIONI affitta vicino piazza Statuto ufficio signorile di mq 200 piano 2° tel. 504.113.
DOMUS-AMMINISTRAZIONI telefono 3 camere soggiorno e servizi transitorio o foresteria tel. 504.113.
vani e piano zona commerciale tel. 504.113.
504.113 affitta mono-bilocali signorili e vuoti casa solo non residenti o pied-à-terre.
DOMUS-AMMINISTRAZIONI 504.113 affitta zona Francia arredato di 3 vani e servizi solo pied-a-terre o transitorio.
affittasi studenti impiegati L. 80 mila mensili più spese servizi esterni no abitazione cauzione. Telefonare 665.7984.
MANSARDATI arredati eleganissima casa recente tutti i servizi affitto esclusivo uso pied-à-terre, referenze. Tel. 549.225.
MONCALIERI affittasi a referenziati bilocale arredato abitazione transitoria tel. 534.948.
PIED-A-TERRE a referenziatissimi e referenziatissimi affittasi transitorio mono alcasa stessa casa.
soli e riservati
casa a minimo 30enni 130-250 per santuario. Telefonare 581.735.
Cocconi via Cibrario 4-5-9 vani 630.871.
UFFICI segreteria recapito telefonico sale riunioni via Carlo Alberto 36.

22 Traslochi

AUTOTRASLOCHI grandi e piccoli per tutta Italia, magazzino deposito mobili. Telefonare 348.777 - Valsavia.

23 Camere, pensioni

nuova confortevole affitta singole e doppie per lunghi periodi. Tel. 667.586.

24 Mobili,

A. AL Mobilificio dell'usato vasto assortimento mobili d'occasione consegna domicilio in qualsiasi località tutti i giorni. via Cirio 2, tel. 267.386.

36 Nautica

Colombo Motonautica omaggio gli acquirenti Torino Umbria 47 484.713.
VELACENTRO Cerate Henry Lloyd, Moby Dick giacconi, maglioni, idrorepellente Marina yachting e confortevoli vasta windsurf a vela nuova . Vi aspettiamo in corso Peschiera 185/A - Torino, 5.

38 Animali e veterinaria

A. RAZZE mignon da appartamento Yorkshire barboncini Toy Shar-Pei Schnauzer nani volpini Pomerania Tel. 011 640.9177.

45 Ville, acq.-vend.

A.A.A.A.A. CASAMERCATO 650.3805 vende 30 km da Torino casetta indipendente 4 vani servizi 700 mq terreno comoda mezzi pubblici, 67 milioni dilazionabili.
A.A.A.A.A. 31.500.000 Casamercato 650.3805 vende nell'Astigiano casetta abitabile 4 vani bagno portico 1000 mq terreno. Pagamento dilazionato.
A.A.A. CASALEGNO A cerca urgentemente case ville in città mare montagna. Garapidità di vendita realizzo pr Telefonare 011 539.8444.
A.A.A. CASALEGNO B 839.8444 Casalgrasso (30 km da Torino) villa unifamiliare nuova in corpo e scrivere 138 milioni.
A.A.A. CASALEGNO C 839.8444 Caravino (To) rustici abbinabili su 2 piani con terreno, in blocco e
A.A.A. D 839.8444 no (At) rustico indipendente 2 piani portico e terreno mq 11.000. Affare!
A.A.A. CASALEGNO E 839.8444 Scalea (To) casa d'epoca su 2 piani mansarda in parte rifatta con terreno mq
A.A.A. F Torino 3 piani cucina bagno servizio basso fabbricato cantine e cortile.
A.A. RIVOLI villa vendesi giardino mq 1100 terreno box 3 auto 1° salone 4 servizi Tel.
Pregiatelo in palazzina di varie metrature. Tel. 0121
Riviera Ponente artigiano vende a 3 km mare in Toirano progetti approvati per ville di mq circa con giardino (prezzi compresi) da 57 milioni trattabili nara 0182 98.413 -
AGE Roma vende villa in costruzione di 320 mq a L. 140 milioni con possibilità di mutuo e dilazioni permute. Via 128 - Cerialè 0182 90.978
Roma alloggio bilocali in costruzione consegna maggio 83 L. 52 milioni; 4 milioni al compromesso, 20 milioni mutuo quindicennale. Rimanenza in 1 anno senza interessi. Via Aurelia Cerialè tel. 0182/90.978.
A Cerialè Finale Loano Ospedaletti S. Stefano vendonsi alloggi 1-2-3 vani, a tire da 54 milioni compreso mutuo e dilazioni. Tel. 011 293.301 Torino
BARDONECCHIA libero 2 camere cucina servizi spazioso arredato con gusto 5 posti letto mutuo. Grupo 741.3131
BARDONECCHIA Impresa vende alloggi rifiniti in palazzina di 3 piani zona soleggiata comodi impianti, minimo contanti. Tel. 617.406.

A.A.A.A.A. CASAMERCATO 650.3805 vende 30 km da Torino casetta indipendente 4 vani servizi 700 mq terreno comoda mezzi pubblici, 67 milioni dilazionabili.
A.A.A.A.A. 31.500.000 Casamercato 650.3805 vende nell'Astigiano casetta abitabile 4 vani bagno portico 1000 mq terreno. Pagamento dilazionato.
A.A.A. CASALEGNO A cerca urgentemente case ville in città mare montagna. Garapidità di vendita realizzo pr Telefonare 011 539.8444.
A.A.A. CASALEGNO B 839.8444 Casalgrasso (30 km da Torino) villa unifamiliare nuova in corpo e scrivere 138 milioni.
A.A.A. CASALEGNO C 839.8444 Caravino (To) rustici abbinabili su 2 piani con terreno, in blocco e
A.A.A. D 839.8444 no (At) rustico indipendente 2 piani portico e terreno mq 11.000. Affare!
A.A.A. CASALEGNO E 839.8444 Scalea (To) casa d'epoca su 2 piani mansarda in parte rifatta con terreno mq
A.A.A. F Torino 3 piani cucina bagno servizio basso fabbricato cantine e cortile.
A.A. RIVOLI villa vendesi giardino mq 1100 terreno box 3 auto 1° salone 4 servizi Tel.
Pregiatelo in palazzina di varie metrature. Tel. 0121
Riviera Ponente artigiano vende a 3 km mare in Toirano progetti approvati per ville di mq circa con giardino (prezzi compresi) da 57 milioni trattabili nara 0182 98.413 -
AGE Roma vende villa in costruzione di 320 mq a L. 140 milioni con possibilità di mutuo e dilazioni permute. Via 128 - Cerialè 0182 90.978
Roma alloggio bilocali in costruzione consegna maggio 83 L. 52 milioni; 4 milioni al compromesso, 20 milioni mutuo quindicennale. Rimanenza in 1 anno senza interessi. Via Aurelia Cerialè tel. 0182/90.978.
A Cerialè Finale Loano Ospedaletti S. Stefano vendonsi alloggi 1-2-3 vani, a tire da 54 milioni compreso mutuo e dilazioni. Tel. 011 293.301 Torino
BARDONECCHIA libero 2 camere cucina servizi spazioso arredato con gusto 5 posti letto mutuo. Grupo 741.3131
BARDONECCHIA Impresa vende alloggi rifiniti in palazzina di 3 piani zona soleggiata comodi impianti, minimo contanti. Tel. 617.406.

46 Ville, app., camere per vacanze, affitto

RIVIERA Porto Maurizio affittasi mese o soggiorno signorile soggiorno 4 camere cucina 2 servizi Finzi tel. 0 1/505.681.

ULZIO
affittansi alloggi arredati 4-6 posti letto. Telefonare 011 841.020.

47 Alberghi, pensio

Pensione Thea centrale cucina casalinga capodanno 22 mila 14 mila. Telefonare 0182 428.59.
le tue inverniati in con una semplice telefonata. Albergo Salme 0123 5919 alt. mt 1436, 56 km da Torino, potrai scegliere la settimana più a miglior prezzo.
Pensione Gran Paradiso tel. 018 346 familiare cucina accurata termo camere 200 mt mare L. 18 mila.

52 Varie

A.A. ACQUISTA antichità mobili rinascimento liberty oggetti, libri rilegati, Tel. alla R. S. 257.264.
ACQUISTA anticaglie mobili oggetti libri rilegati piume d'oca rotami ogni genere alloggi cantine. Tel. 485.440 ore pasti.
talismani argento dorato affari riuscita carriera lavoro. Tel. 596.6773.
ASTROLOGA cartomante risolve vari problemi fa tornare amata toglie malocchio sono assicurati. Tel. 749.5823.
CARTOMANTE medianica riporta fortuna commerciali riunisce persone amate sesi. Tel. 309.7738
Nino compra e vendita in sala e moderni. Rilievi fallimentari. Via Cirio 2, telefono
«Circe» veggente radiosensitiva consiglia risolve problemi vi fa tornare persone talismani pentacoli Tel. solo dom via Muratori 13 - Torino.
MATERASSI e reti tutte le misure e modelli richiesta ortopedici vendita in Servais 15 tel. 749.6134.
MONTONI giacca gonna 395 mila, cappotto 650 mila, nostra produzione. Rodi 24, tel. 709 - Grugliasco.

■ Curiosità
● Ritrovi

TORINO OFF

● Corsi
■ Circoli

● Come diventare maghi

● A scuola dal cuoco cinese

AMICI DELLA MAGIA

Non ha nulla a che fare con occultismo, divinazione, poteri medianici, tutte [illegible] troppo spesso praticate ■ propagandate all'insegna dell'irrazionale, quindi [illegible] chiare, [illegible] oscurantiste, e usate ■ fini di facile lucro per un pubblico di sprovveduti. Il [illegible] della [illegible] ■ una associazione di prestigiatori con regole molto [illegible] ■ [illegible] esplicita impostazio- [illegible] culturale. Si propone ■ coltiva- [illegible] e diffondere l'arte della prestigiazione, spiegandone razionalmente le tecniche «segrete» [illegible] che ciò nulla tolga ■ piacere degli stupefacenti spettacoli. Riunisce circa 250 «maghi» [illegible] è internazio- [illegible] poiché ■ [illegible] (ufficiosamente da vent'anni, ufficialmente da tredici) ■ Torino, più di [illegible] terzi dei suoi iscritti [illegible] torinesi.

Chiunque può farne parte, [illegible] ciandosi con la quota [illegible] di L. 45.000 «ma — precisa il presidente Victor [illegible] — bisogna [illegible] persone serie, che ■ accostano alla materia [illegible] interesse autentico». Per il [illegible] dei soci la prestigiazione non è [illegible] professione — il presidente per esempio ■ dirigente industriale — ma un hobby appassionante. Ciò non toglie che dai corsi dell'Associazione [illegible] emersi allievi diventati [illegible] professionisti, come Brachetti, il quale dopo i grandi successi internazionali sta presentando [illegible] proprio musical ■ Parigi ■ Londra. La quota annua [illegible] [illegible] di partecipare ■ tutte le attività [illegible] Circolo [illegible] altre spese, comprese le lezioni che ■ tengono [illegible] o tre volte la settimana nella sede ■ via [illegible] Chiara.

Sono divise in categorie: manipolazione, grande illusione (come «la donna tagliata ■ pezzi»), men- [illegible] («quelle di Uri [illegible] erano prestazioni ■ mentalismo, nulla ■ soprannaturale» chiarisce Victor Balli) micromagia, cartomagia, magia comica e via elencando, tante tecniche per divertire [illegible] tipi di pubblico. Per questa attività didattica, volta a migliorare le qualità dei soci e ad allevare giovani talenti, il Circolo dispone di [illegible] biblioteca che, [illegible] i suoi tremila volumi, è probabilmente [illegible] più dotata d'Europa e [illegible] delle più vaste del mondo. ■ [illegible] spesso ospiti, in qualità di docenti, [illegible] ■ fama internazionale: questo [illegible] ■ esempio il conferenziere è venuto dagli Usa con tanto di filmati esplicativi. L'associazione dispone inoltre di un'attrezzatura tecnica completa, che fornisce ai [illegible] e agli artisti di tutto il mondo.

■ **Circolo** [illegible] [illegible] **Magia:** è un'associazione [illegible] prestigiatori che conta 250 iscritti.

■ [illegible] spettacoli [illegible] ■ iscritti e [illegible] ■ pubblico. Corsi ■ prestigiazione (due o [illegible] lezioni ■ settimana). Partecipazione a spettacoli ■ congressi.

● **Iscrizione:** ■ aperta ■ tutti, purché seriamente interessati. La quota annua [illegible] L. [illegible] e consente di partecipare a tutte ■ attività del Circolo, [illegible] le lezioni; a disposizione dei soci, le attrezzature tecniche e la biblioteca.

● **Sede:** [illegible] Chiara 23, tel. 588.133, la segreteria funziona tutto il giorno.

■ **Presidente:** Victor Balli.

CUCINA CINESE

Sono sessanta gli iscritti al corso di Cucina Cinese che presto proba- [illegible] sarà ripetuto, [illegible] il successo. Organizzato dall'Associazio- [illegible] Italia-Cina, comprende lezioni di teoria [illegible] sede dell'associazione stessa e prove pratiche [illegible] ■ ai fornelli [illegible] Premiata Osteria dell'Hermada. Tra gli iscritti, molte ■ casalinghe che vogliono arricchire la propria cultura culinaria e moltissimi i seguaci della macrobiotica o di altre [illegible] alimentari (i quali magari rimarranno delusi scoprendo che anche nella cucina cinese abbonda ■ fritto); inoltre, qualche cuoco professionista [illegible] vena di aggiornamento. In effetti ■ cucina cinese si sta affermando anche ■ Torino. Per anni ■ esistito un solo un solo ristorante ci- [illegible] Attualmente [illegible] [illegible] quattro ■ cinque.

● **Cucina cinese,** corsi teorico-pratici.

■ **Organizzazione:** Associazio- [illegible] Italia-Cina, tel. 599.252.

● **Telefono** [illegible] Segreteria Regionale Piemontese: 521.1918.

[illegible] E POLENTA

Situata sulla piazza di Rosta, l'Osteria-Trattoria dell'**Antica Volta** conserva all'esterno e all'interno i [illegible] architettonici [illegible] '700. ■ rispetta [illegible] pignoleria, in omaggio al buon tempo antico, rigorosi canoni ■ genuinità. L'osteria ■ piano terra alloggia stabilmente [illegible] pianoforte e occasionalmente (ma quasi sempre) chitarre mandolini fisarmoniche suonati da giovani ■ vecchi soprattutto del paese. Quindi, musica ogni sera, o con i pianisti quasi ufficiali ■ con gli avventori che, tra [illegible] bicchiere e un [illegible] di carte, tirano fuori [illegible] il repertorio ■ canzoni [illegible] lari, folkloristiche, alpine. Un'ampia [illegible] piemontese che farebbe piacere ■ qualche dotto ricercatore delle radici della nostra musica. [illegible] infatti, i pezzi rari, forse antichi, ripescati nella memoria degli arzilli anziani.

Se la musica ■ spontanea, il [illegible] ■ schietto, «scelto tra la produzio- [illegible] ■ amici contadini — assicura Tiziano, l'oste — [illegible] e il Dolcetto, piemontesi, e il [illegible] rosso e il Tocai del Friuli». Nella trattoria ■ piano di sopra, la ricer- [illegible] ■ autenticità [illegible] indotto l'oste ■ proporre i piatti semplici della tradizione, eseguiti all'antica. Per tutto l'inverno, soltanto polenta, come si [illegible] nelle campagne e nelle valli [illegible] sempre [illegible] fatta (non precotta), rimestando per ore ■ farina gialla» e presentata [illegible] [illegible] decina ■ «sughi», per esempio spezzatino, funghi, coniglio, gorgonzola. [illegible] con burro e zucchero, [illegible] dessert, insieme al plumcake ricoperto di cioccolata calda ■ innaffiato di rum, al panettone arricchito ■ cioccolata appe- [illegible] fatta, ■ al «salame» un altro dolce scoperto tra le ricette famigliari ■ Rosta ■ dintorni. [illegible] trattoria, arredata con i tavoli di legno massiccio «come [illegible] volta», perfino il calore ■ genuino; proviene da una imponente stufa di ceramica di Castellamonte.

■ **Osteria-Trattoria dell'Antica** [illegible] Vini, piatti, musica genuini e popolari.

■ **Orario:** dalle 8 alle 24.

● **Giorno di chiusura:** lunedì.

■ **Vini:** Barbera, Dolcetto, [illegible] Rosso, Tocai.

● **Specialità:** d'inverno ■ polenta con «mille sughi». Dolci casalinghi accompagnati ■ cioccolato [illegible] e rum.

■ **Musica** ■ pianoforte e canzoni piemontesi.

● [illegible] **di Natale** ■ **Capodanno:** si beve ■ fiumi ■ ■ [illegible] polke e mazurche con un'orchestrina.

■ **Prezzo** [illegible] per un pranzo o una cena si spendono tra le 10 e le 15 mila lire. Dipende dalla quantità.

● [illegible]: ■ Rosta, piazza del Popolo 1, tel. 954.0117.

■ **Oste** e unico proprietario: Ti- [illegible] Spatola.

[illegible] DI NATALE

[illegible] rose discoteca per don- [illegible] anticipa a giovedì 23 il veglione [illegible] feste. Alle intervenute sono offerti i tradizionali cotillon ■ [illegible] ogni biglietto partecipa all'estrazione di tre «magnifici cestini» [illegible] di specialità gastronomiche. Lo spettacolo ■ assicurato da [illegible] giovani debuttanti che si produrranno [illegible] e cabaret.

Nei giorni [illegible] ■ 30 per i veglioni di Natale e Capodanno la «Vie [illegible] ro- [illegible] diventa «misto-gay», ospiterà cioè anche gli [illegible] torinesi presentando una serie ■ attrazioni che continueranno fino all'alba. Anche in queste occasioni, cotillon, lotteria di mezzanotte, molta musica naturalmente, ■ lo spettacolo ■ varietà-cabaret-travestismo offerto da un'apposita compagnia. [illegible] — [illegible] Edda Mallarino — saranno opportunamente e sfarzosamente addobbate per l'occasione.

● **Veglioni di Natale** ■ **Capodanno con lotteria.**

● **Quando:** giovedì [illegible] riservato alle donne, [illegible] spettacolo femminile. Venerdì 25 e giovedì 30 «misto-gay» [illegible] spettacolo [illegible] [illegible] compagnia gay. [illegible] 21 [illegible] limiti di orario.

■ [illegible] [illegible] ■ ancora stato definito, sarà comunque «molto contenuto». I biglietti di ingresso sono abbinati alle estrazioni della lotteria.

● **Dove:** «La' vie en rose», via Principessa Clotilde 82. Tel. 484.116.

■ Vino buono e musica all'antica

● La vita è tutta rosa

● Fare festa nella birreria Artisti

● [illegible] [illegible] ore di dopoteatro

● Ecco il presepio che vive

MULTISHOW [illegible] FESTE

Da [illegible] a Capodanno, dieci giorni (o meglio sere) ininterrotte di spettacoli d'ogni genere sono in programma alla [illegible] Musica con gruppi italiani prevalentemente new wave, video musicali, presentazione [illegible] poesie ■ di teatro off, video tape musicali, filmati sperimentali pre [illegible] ntati al Festival [illegible] Giovani di Bologna riempiranno gli occhi e gli orecchi dei frequentatori in una festa continua che si protrarrà fino alle ore piccolissime. Inoltre rimane espo- [illegible] al 10 gennaio [illegible] singolare mostra foto-poetica.

● **Dieci giorni di spettacolo** ■ **birreria.**

● **Orario:** dalle 18, senza limiti.

■ [illegible] [illegible] l'occasione ■ [illegible] soppressa la chiusura settimanale.

● **Organizzazione:** I Biscobasco.

● **Dove:** Birreria Artisti, via Artisti 28. Tel. 836.828.

[illegible] LA [illegible]

E' frequentata dagli artisti ■ termine dello spettacolo, compagnie teatrali, cantanti, musicisti dell'Auditorium o del Regio, chitarristi e ballerini esotici che dopo la mezzanotte continuano [illegible] esibirsi in libertà. Il che incoraggia anche i dilettanti, visti ■ buon occhio se arrivano con la chitarra. La Birreria *Alla Mole*, recentemente ampliata, [illegible] [illegible] ■ [illegible] [illegible] un ricco corredo di panini, hamburgers, steak [illegible] chips. E funziona [illegible] come pizzeria, aperta fino a notte. Per Capodanno, cenone in loco, poi discoteca. La Mole ha prenotato per i suoi cenonisti la Macho, vicinissima, in via Po.

■ **Alla Mole:** birreria, snack, pizzeria [illegible] vocazione musicale ■ artistica.

● **Orario:** teoricamente [illegible] 11 ma l'animazione comincia dalle 17 e continua fino alle 2 o le 3 di notte.

■ **Giorno di chiusura:** il [illegible] ledì.

● ■ **Capodanno:** [illegible] ■ [illegible] finale alla vicina [illegible] Macho di via Po con danze, attrazioni, spettacolo. Prezzo da definire.

■ **Dove:** via Verdi 12. Tel. 839.6641.

■ **Responsabile:** Venanzio.

[illegible] [illegible]

Il Presepio [illegible] ■ allestito ogni [illegible] alla vigilia di [illegible] nella chiesa dell'Annunziata. Pochi tra i giovani [illegible] questa caratteristica [illegible] città, una vera ■ propria tradizione popolare [illegible] val ■ pena di riscoprire. ■ presepio ■ allestito [illegible] una regia molto attenta, con un gusto sempre [illegible] per la suggestione, il racconto, l'atmosfera. [illegible] presepe [illegible] si muove anche il cielo, gli angeli volano, e la musica commenta l'evento della Natività secondo i [illegible] ■ un vero e proprio spettacolo.

● **Presepio animato**

● **Quando:** [illegible] vigilia ■ Natale all'Epifania.

● **Dove:** [illegible] dell'Annunziata, via Po angolo via S. Ottavio.

A cura di
Laura Schrader

IN POLTRONA DAVANTI ALLA TV

LOREN DI NAPOLI
(film sulla Rete 3)

Canale 5

ORE 20,30

Superflash, gioco a premi. Il nuovo telequiz di Mike Bongiorno (che ha firmato un contratto in esclusiva con l'emittente privata milanese nonostante i 24 milioni di spettatori accertati in media raccolti sulla Rete Uno), è una sorta di commistione di *Rischiatutto* e *Flash*, con domande, suspense, milioni e l'aggiunta di un po' di pubblicità.

Quattro le fasi della gara. Nella prima chi gareggia deve indovinare il volto di un personaggio famoso scoprendo il minor numero possibile delle 20 tessere che lo nascondono. La seconda si basa sull'indovinare le risposte medie fornite dagli italiani ad una domanda (cambia però rispetto all'identica versione del gioco sulla Rete Uno il nome dell'agenzia che cura le statistiche, stavolta è la Abacus). Nella terza si risponde a domande di attualità desunte da quotidiani e riviste uscite in settimana, e nell'ultima infine si raddoppia la vincita o si perde tutto rispondendo alla difficilissima domanda finale.

Come si vede, di nuovo c'è assolutamente nulla. Bongiorno replica se stesso e lo fa a ragion veduta confidando nella teoria secondo cui la stanchezza televisiva è un'utopia che esiste solo nel cervello degli esperti. Unica nota originale in tutto lo show (che, come vuole la prassi contiene tutto l'angolino dell'ospite canoro quanto gli angolini con le elencazioni dei premi degli sponsor) è la presenza di una fase del gioco denominata «solidarietà» e dedicata di volta in volta ad un ente di pubblico interesse.

Quando il concorrente nel corso della terza fase della gara cade sulla casella della solidarietà accade in studio che il programma si interrompe e Bongiorno illustra l'attività dell'associazione di turno. Il concorrente è obbligato a versarle il 10 per cento della sua vincita, cosa che a ben pensarci potrebbe incidere sulla gara al punto da fargliela perdere completamente e che fa quindi assumere all'iniziativa una veste volendo un po' grottesca.

ORE 22,10

Flamingo Road, telefilm. Quotazioni in rialzo per il telefilm che vede protagonista la bella Morgan Fairchild, autrice probabilmente del più lungo spogliarello della storia, iniziato un anno fa su copertina di Penthouse americano (una sola fotografia, e forse l'unica completamente vestita che la rivista abbia pubblicato) è giunto sull'edizione italiana di Playboy questo mese alla biancheria intima.

A3 Piemonte

ORE 14,10

Timm Thaler, telefilm. Nuova e strana serie tedesca di 6 episodi che, sui soli 25 minuti di durata ciascuno sono secondi nella graduatoria della brevità (il primo posto è del telefilm italiano Ora zero e dintorni: 15 minuti a puntata). In atmosfera favolistico-avventurosa si narra di Timm, un dodicenne sorridente e felice che un potentissimo industriale vuole rapire onde comperargli magicamente il segreto della serenità.

Per ottenere quanto prefissatosi l'industriale non esita a uccidergli il padre, credendo di piegarlo e facendoselo invece più nemico. Messo finalmente alle strette il giovane accetta comunque di lavorare assieme al suo staff dirigenziale. Divenuto in breve ricchissimo finanziere rivela le sue intenzioni e compie una giusta quanto insolita vendetta.

Gli interpreti della serie sono pochissimo noti da noi, con la sola eccezione di Horst Frank che fa la parte dell'industriale e che, se non di nome, conosciamo almeno per il volto, comparso migliaia di volte nei polizieschi tedeschi trasmessi dalle private.

Rai-Rete 3

ORE 22,25

L'oro di Napoli, Italia, commedia 1955. Tutti episodi tratti da Marotta. La Loren è una pizzaiola che trova in una pizza l'anello che ha perso; Totò è un memorabile pazzariello che subisce le prepotenze di un guappo; De Sica, anche regista, è un nobile decaduto che sfoga un ragazzo il vizio del gioco, mentre Eduardo è il professore di pernacchio che intuzza la prepotenza di un arricchito. Critica e pubblico entusiasti.

DOVE ANDIAMO STASERA IN CITTA'

TUTTI IN PISTA
(con il circo Togni)

ACCADE

CIRCO DARIX TOGNI, parco della Pellerina, tutti i giorni due spettacoli (16-21); festivi: 14,45-17,30-21). Dopo alcuni anni di assenza Livio Togni presenta il Circo Togni un cartellone di numeri internazionali comprendenti i seguenti artisti: Livio, 31 anni, il più giovane domatore europeo (primogenito del celebre Darix), Davio Togni, clown e trapezista, Corrado con i suoi elefanti, Christiane, giocoliera sul globo e sulla scala oscillante. Inoltre, le sorelle Laribie (Samanta, sette anni e Ketty, 13 anni) bate; il Duo Monti, giocolieri; Bubi Ernesto, clown musicale; Mister Anselmi e i suoi scimpanzè; Renzo Lari, giocoliere; Miss Collins, contorsionista; la troupe Constantin (11 rumeni alle bascule); Zoleda Jahnnins che con esercizi si farà rinchiudere in una di vetro riempita serpenti svariate razze, anche velenose. Il Circo Darix Togni si tratterrà a Torino fino il gennaio.

corso Brescia 28, ore 21: «A Big Christmas Night». Ore 22: «Special Computer Love Game», premi speciali alle prime dieci coppie. Ore 23: spettacolo magia e illusionismo con Rex e Berry. Ore 1: Filmati («Japan»), diapositive, musica. Dalle 2 all'alba: «Rock Night», con hot-dog, pop corn e video. Ingresso: lire 5000 (soci Arci, 4000 lire).

CENTRALINO, via delle Rosine 16, ore 22, la rivelazione del cabaret milanese, Pongo',con Piero Chiambretta alias mister «E' Lilloogico» e gli Stranivari, ideatori della folle e azzeccatissima trasmissione radiofonica «Trillo» che va in onda a Radio Studio Aperto dalle 13 alle 13,50.

CENTRO JAZZ, Accademia Albertina 10 (tel. 839.74.97/8). aperte le iscrizioni per «Guida all'ascolto della musica jazz», introduzione guidata alla conoscenza degli elementi fondamentali del jazz con esemplificazioni musicali. Il è rivolto a tutti coloro che intendono avvicinarsi alla musica jazz per approfondirne la conoscenza. lezioni con cadenza settimanale si svolgeranno nelle di mercoledì per un totale cinque appuntamenti a partire dal 26 gennaio 1983.

FARO, sala danze, via Massimo 1 (angolo Po), stasera, ore 22, elezione Miss Topless Torino.

DOCTOR SAX (Murazzi del Po), ore 23, «Xmas Jazz Party» con Gianni Negro, Gigi Cavicchioli e Co. — Apertura esposizione di pittura: «Adi - Il figlio di Santa Maria Maddalena». Ingresso,

BIBLIOTECA FALCHERA, piazza Falchera 9, ore 18, Mimmo Filippone, della scuola astrologia «Zagar», presenta l'ultimo libro di Piero Bianucci: «Rapporto sul Sole», con prefazione di Tullio Regge. Interviene l'autore. proiettate diapositive.

CINEMA

MOVIE CLUB, Principe Amedeo 5/A, «Omaggio a Judy Garland». Ore 18,30-20,30-22,30: «The Wizzard Oz» (Il mago di Oz), di Victor Fleming. Judy Garland, Morgan, Ray Bolger, Bert Lahr, Jack Haley (Usa - Colori - 100' - versione originale inglese).

MOVIE CLUB, via Principe 5/A, ore 18,30, il film «Il diavolo probabil» di Bresson, già in programma il 19 u.s. non proiettato a causa un ritardo, verrà presentato (proiezione unica) in chiusura della manifestazione dallo titolo.

ARLECCHINO
Stasera ore 21
(domani inizio spett. ore 20,30)
Da oggi si prenota per il 31
Walter Chiari Gianni Agus
in IL GUFO E LA GATTINA
di BILL MANHOFF
Musiche originali STELVIO CIPRIANI
Regia WALTER

COLOSSEO TEATRO
Via Madama Cristina 71 - Tel. 011/65.10.34
NATALE 1982
ANNA OXA
SABATO 25 alle ore 16 e 21,15
Poltronissima L. 10.000 - Poltrona L. 7000
Prevendita presso la del Teatro dalle 10-12 e 15-19

COLOSSEO TEATRO
Via Madama Cristina 71 - Tel. 011/65.10.34
DICEMBRE
ore 21,15
UNICO CONCERTO
di MIA MARTINI
Poltronissima L. 10.000 - Poltrona L. 7000
Prevendita presso la cassa del Teatro dalle 10-12 e 15-19

FARO
MISS TOPLESS 82
eccezionale concorso esclusivo
Sfilata moda e spettacolo
ore 21 - Org. BOSS

DISCOTECA Hennessy
SUPERVEGLIONISSIMO DI NATALE
Spettacoli + serata prolungata
Informazioni tel. 89.99.273

NUOVO PRINCIPE
DOMANI
PROLUNGATA
21-2 Giochi-Premi-Omaggi

primo appuntamento dell'anno
con GIPO
E LE CANZONI
TEATRO ITALIA
ore 1 dopo mezzanotte
Pren. V. N. 138 - Tel. 696.40.21

le roi DOMANI 21-2
SERATA PROLUNGATA
BAL MUSETTE
valzer-polka-mazurka
SI SI
la verde saletta per te e per
E' PRONTA
Omaggi e cotillons a tutti

COLOSSEO TEATRO
Via Madama Cristina 71 - Tel. 011/65.10.34
31 dicembre ore 21,15
I NUOVI
I
PAMELA PRATI
E LE

CIRCOLO D'ORO
24
LISCIO con l'orchestra spettacolo
FOLK
pres. FRANCO TARA
Pren. V. Carcenasco 13 - Tel. 61.72.86

danze ARLECCHINO
ore 21 2° GALA' DELLE DAME
21
PROLUNGATA DI
giochi, premi e cotillons

club 84
21 elegante trattenimento
venerdì e
serate prolungate
prenotazioni tel. 659.580

JIMMYZ
DISCOTECA
ore 21,30 C. Moncalieri 85 - Tel. 688.556

Titanus
OGGI in grande contemporanea
ARLECCHINO - ASTOR
CHE LA FESTA COMINCI!
un film di ALBERTO SORDI
ALBERTO SORDI CARLO VERDONE
con EDY ANGELILLO · UGO BOLOGNA · FLORA MASTROIANNI
GIUSEPPE MANNAJUOLO · MARGI NEWTON · TIZIANA PINI
e la partecipazione di GIULIANA CALANDRA e ANGELO INFANTI
Soggetto RODOLFO SONEGO · ALBERTO SORDI
Sceneggiatura
RODOLFO SONEGO · ALBERTO SORDI · CARLO VERDONE
Musiche di PIERO PICCIONI
Fotografia SERGIO D'OFFIZI
Prodotto da AUGUSTO CAMINITO
Regia di ALBERTO SORDI
IN VIAGGIO CON PAPA
ORARIO SPETTACOLI: ORE 15,45 - 18 - 20,15 - 22,30

DOMANI al GRANDE IDEAL
TREMATE, TREMATE I
SONO TORNATI!!
VENNI, E... QUASI VINSI!!
Titanus
DIEGO ABATANTUONO
ATTILA
FLAGELLO DI DIO
ANGELO INFANTI
ARMANDO MARRA
RITA RUSIC
CASTELLANO & PIPOLO

ANTEPRIMA — Raffaella De Vita al teatro Erba

COME LA PIAF

è un «passerotto» incantato

Il teatro [illegible] domani lo spettacolo di Raffaella De Vita, *Piaf, una donna, una vita, una voce*». E' [illegible] restituire la voce al «passerotto francese» ma la De Vita c'è riuscita. La rappresentazione è già andata in [illegible] nel 1979 con grande successo. Quest'anno l'attrice-cantante ha voluto riproporla in occasione delle festività.

Ripercorre tutta la vita della famosa cantante sulla base della biografia [illegible]. Il palcoscenico è popolato da manichini che rappresentano le [illegible] persone frequentate dalla Piaf e l'accompagnano nei suoi sogni di [illegible] i desiderio folle d'amore, le grandi crisi dovute all'alcol alla droga.

Incontrare Raffaella De Vita è un po' concedersi una iniezione d'energia. Sul suo volto traspare tutta la voglia di vivere di coloro che non «*scendono mai a compromessi*», di solito «*così squallidi ma tanto* [illegible]. La sua napoletanità è ormai — dopo [illegible] a [illegible] — stemperata [illegible]. Ma c'è uno svantaggio, anzi. «*Non mi piacciono i legami di nessun tipo* [illegible] *quelli politici, seppure così vantaggiosi per chi fa questo mestiere*», dice con convinzione.

Che sia per questo motivo che il successo le è stato negato? Ma si sa che per ottenere le «*tanto apprezzate*» apparizioni televisive, bisogna far trafile che umiliano anche.

La De Vita intende farsi [illegible] sola. «*La mia professionalità è fuori discussione. Il teatro è per me quell'incanto che fin da bambina mi obbligava davanti ad una platea di ragazzini ipnotizzati, ricostruendo i film [illegible] appena visto, con tanto di faccegesti, espressioni*».

A volte si può confondere la libertà con la solitudine — osserviamo.

«*Non è il mio caso* — risponde pronta — *ho tanti amici e il pubblico che mi accompagna da tanti anni. Adesso ho pensato di ridare al pubblico questa mia Piaf prima di ripresentarmi con uno spettacolo nuovo [illegible] titolo* Chi ha paura del lupo cattivo. *Intanto aspettiamo che arrivino [illegible] per me i famosi minuti a* Domenica In».

Raffaella [illegible] capisce che scherza come vuole il cliché dell'attrice brava, che è di poter contare soltanto su sé stessa.

n. b.

OGGI al GRANDE REPOSI

Genetica: l'uomo discende dalla scimmia.
La scimmia discende da... ADRIANO CELENTANO

CAROLE BOUQUET | per la prima volta TANGA | Regia di [illegible] CAMPANILE | Technicolor

ORARIO SPETTACOLI: 16,30 - 18,30 - 20,30 - 22,30

PREPARATE I FAZZOLETTI
E' TORNATO CIRO IPPOLITO
SONO LACRIME D'AMORE

Gaumont
AUGUSTUS OGGI

Dedicato a tutti gli innamorati
CIRO IPPOLITO

Pronto... Lucia
[illegible]

[illegible] RISTORANTE
MAGO CALUSO
[illegible] - Tel. 011/[illegible] - [illegible]
Venerdì [illegible] Dicembre
[illegible] NATALE
[illegible] orchestre
[illegible] e Cena L. [illegible]
Sabato 25 Dicembre
[illegible] DI [illegible]
L. 25.000
Venerdì 31 Dicembre
[illegible] GALA' di CAPODANNO
3 orchestre
Ballo e Cena L. 65.000
Bambini 25.000

danze LA PERLA
ore 15,30 e 21 Ballo liscio
venerdì e sabato
PROLUNGATE [illegible] NATALE»

LA LUCCIOLA
C. Taranto [illegible] Tel. [illegible]
[illegible] 21 liscio con
I LAMBARDI

OMAGGIO ALLO [illegible] GIOVANNI ARPINO

COM'ERA GIOVANE

quella suora nell'anno 1965

Natale ed [illegible] gli scrittori seri ne sopportano le tradizionali conseguenze. Può succedere infatti che gli scrittori seri finiscano in migliaia di biblioteche nelle confezioni strenne familiari e può succedere, come a Giovanni Arpino, che cinema e teatro rivolgano un omaggio inconsueto [illegible] trato nel proficuo periodo tra [illegible] e il 2 gennaio.

Il Teatro delle [illegible] diretto da Massimo Scaglione riprenderà infatti nella Sala Valentino [illegible] Nuovo la [illegible] ultima commedia *Opià Maresciallo!* interpretata da Franco Vaccaro ed [illegible] Giovine, intervallandola con proiezioni di film tratti da romanzi: *La suora giovane*, *Un'anima persa* che in cinema smarrisce l'apostrofo di *Profumo di donna*.

LA SUORA GIOVANE

Italia, 1965, drammatico. Regia di Bruno Paolinelli dall'opera [illegible] di Giovanni Arpino. Con Jonathan Elliot, Laura [illegible] Maria [illegible]

Un quarantenne sente attratto da una suora giovanissima che è sul punto di prendere i voti. Le occhiate mute, la [illegible] inequivocabile della [illegible] si uniscono alla sensazione del proibito e al fastidio per la solitudine. La suorina scompare [illegible] per mettere alla prova le intenzioni del casto innamorato il quale avvertirà un senso [illegible] biguità [illegible] comportamento del [illegible] di lei e convincerà la propria inettitudine a [illegible] buttarsi in un'avventura più grande di lui.

Girato in bianco e [illegible] da un regista che negli Anni Sessanta alternava la produzione alla creatività (*Legge di guerra*), il film ha i punti migliori nello scrupoloso documentario (i vecchi tram di Torino, le serate della suorina [illegible] famiglia all'altra di malati). Gli attori [illegible] conferirono stacco alla narrazione, Laura Efrikian mancò l'occasione per affermarsi.

[illegible]

Italia, 1974, commedia. Regia di Dino [illegible] romanzo *Il buio e il miele* di Giovanni Arpino. Con Vittorio Gassman, Agostina Belli, Alessandro Momo.

Il più bello dei film dall'opera di Arpino, fantasticamente illuminato dalla recitazione di Gassman. Nella parte d'un [illegible] che ha perso la vista e [illegible] di morire clamorosamente, [illegible] comunica un'inquietudine [illegible] allo spettatore che al tempo stesso viene divertito [illegible] burle dalle vistosità del protagonista che non si rassegna alla menomazione.

[illegible]

Italia, 1976, drammatico. Regia di Dino Risi dal romanzo *Un'anima persa* di Giovanni Arpino. Con Vittorio Gassman, Catherine Deneuve, Ester Carloni.

Un giovane si trova [illegible] a [illegible] serie di misteriose contraddizioni finché [illegible] si decide [illegible] aprire la porta d'una soffitta dove vive una larva d'uomo che [illegible] una spiegazione alla doppiezza e all'insicurezza dei familiari. Nonostante la prudente resa dell'obiettivo [illegible] fronte alla complessità del [illegible] ancora [illegible] volta Gassman [illegible] è salvabile con un crescendo meticoloso e naturalistico di espressioni al limite dell'umano.

Infine due righe per *Una nuvola d'ira* che Massimo Scaglione ha finito di girare con Ileana Ghione, Piero Sammataro e Gipo Farassino.

Ecco il programma dei primi [illegible] giorni della rassegna:

Sabato 25 - Ore 19,30 *Profumo di donna*; 21 *Opià, Maresciallo!* (teatro); 22,30 *Profumo di donna*.

Domenica [illegible] - Ore [illegible] *Anima persa*: 16,30 *Opià, Maresciallo!* (teatro); [illegible] *Anima persa*.

Lunedì 27 e martedì 28 riposo.

Mercoledì 29 - Ore [illegible] *Profumo di donna*; 21 *Opià, Maresciallo!*; 22,30 *Profumo di donna*.

p. per.

ITALIA - tel. 696.40.21
da domani [illegible]
GIPO
«GIROMIN A VEUL [illegible]»
grande successo comico

[illegible] - Tel. [illegible]
da domani ore 21,15
RENZO GALLO
[illegible]
nella commedia
comicissima in due atti
di Renzo Gallo - Regia di Fulvio Bava
[illegible]
[illegible] INTEGRAZIONE

TEATRO [illegible]
Domani ore 21
FRANCO BARBERO
nello spettacolo comicissimo
di MARIO AMENDOLA
GALLETTO IN CITTA'
[illegible]. 55.62.46

RISTORANTE [illegible]
Venerdì [illegible]
SERATE [illegible]
[illegible] con BALLO
Settimo - V. Roma 13 - Tel. 800.11.20

ALBERGO RISTORANTE I COLONNE
CASELETTE - (To) [illegible]
tel. 967.32.38 - 967.32.01
GRAN PRANZO DI NATALE
L. 22.000 tutto compreso
[illegible] prenotazione

LE CUPOLE
Cavallermaggiore (CN)
Domani [illegible]
VEGLIA DI NATALE
con la NUOVA EQUIPE
Auguri, Auguri, Auguri a tutti!

OGGI al LUX

1980 «QUA LA MANO» ■ 1981 «CULO E CAMICIA» ■ 1982 «TESTACROCE»

UN DOPPIO FILM PER UN DOPPIO DIVERTIMENTO

MANFREDI-POZZETTO - un'accoppiata unica [illegible] irripetibile

Regia di NANNI LOY

ORARIO SPETTACOLI: 16 - 18,15 - 20,20 - 22,30 - UN FILM PER TUTTI

Rete uno

13 — **Cronache italiane,** attualità
13,30 **Telegiornale**
14 — **Storia [illegible] e d'amicizia,** sceneggiato. Con Barbara De Rossi. Regia di Franco Rossi. Terza puntata. Replica
15 — **Una [illegible] che [illegible] rinnova,** documenti
15,30 **Oggi al Parlamento**
15,40 **Prisma,** settimanale di varietà [illegible] spettacolo del Tg1. Condotta da Lello Bersani e [illegible] trice Cori, [illegible] rubrica propone servizi sulle maggiori opere cinematografiche [illegible] teatrali [illegible] interviste [illegible] attori e registi; novità musicali [illegible] dal mondo [illegible] cabaret e della rivista
16,05 [illegible] **di terre lontane: [illegible] [illegible] ribellione,** [illegible]
17 — **Tg1** [illegible]
17,05 [illegible] **con [illegible] [illegible] antenna,** per i ragazzi
17,10 **Nils Holgersson,** cartoni animati
17,30 [illegible] [illegible] [illegible] **storia,** documenti
18 — **Dick Turpin: La chiave,** telefilm
18,20 **Tg1 cronache,** attualità
18,50 **Happy Magic,** un program[illegible] [illegible] musica leggera, telefilm, varietà e circo presentato [illegible] Sammy Barbot. Tre i numeri musicali previsti [illegible] quarantesima puntata della trasmissione, con interventi di Stephen Shlaks, degli America e di Robert Palmer. Per la parte circense un nu[illegible]ero con animali presentato da Liana Orfei
19,45 **Almanacco del giorno dopo**
20 — **Telegiornale**
FILM 20,30 **Film dossier: C'eravamo tanto amati,** [illegible] [illegible] Scola, con Nino Manfredi, Vittorio Gassman, Stefano [illegible] Flores, Stefania Sandrelli. Italia commedia 1974 — *Trent'anni di vita italiana nella storia di tre amici. I protagonisti si conoscono in montagna facendo i partigiani e affrontano il dopoguerra pieni di idee [illegible] energie. Solo uno dei tre, l'avvocato Gianni, diventa ricco e potente. Quando tutti si ritrovano*
22,30 **Telegiornale**
22,40 [illegible] **sul [illegible]** dibattito in diretta con [illegible] Biagi. [illegible] parlerà [illegible] speranze, delle delusioni e [illegible] quanto [illegible] [illegible] invece realizzato [illegible] dopoguerra [illegible] oggi
23,45 **Tg1** [illegible]

Rete due

13 — **Tg2 [illegible] tredici**
13,30 **Scuola,** [illegible] [illegible] **territorio. Val[illegible] I graffiti rupestri**
14 — **Tandem,** per i ragazzi
14,05 **Videogames,** *giochi*
14,20 **Doraemon,** giochi
14,30 **Videogames,** seconda parte
14,50 **Vivendo il passato: La gita,** telefilm
15,40 **Doraemon,** cartoni animati
16 — [illegible] **una volta il bacillo,** documenti. Seconda puntata: Le prime cure
16,30 **Planeta,** programmi da tutto il mondo
17,30 **Tg2 flash**
17,35 **Dal[illegible]**
17,40 [illegible] **pagina,** attualità
18,40 [illegible] **sportsera**
18,50 [illegible] **di San Francisco: Trasmissione interrotta,** telefilm — *Un popolarissimo annunciatore radiofonico non disdegna di incontrarsi con qualcuna [illegible] numero[illegible] ragazze che gli telefonano nel corso della [illegible] trasmissione. Un giorno però una di queste viene trovata morta, e lui è l'ultimo ad averla vista*
19,45 **Tg2**
20,30 **Tg2 spazio [illegible], fatti [illegible] gente della settimana**
21,20 **Appuntamento [illegible] cinema,** i film che vedremo [illegible] grande schermo
21,25 **Il pianeta Totò,** il principe della risata raccontato in 25 puntate. Undicesimo appuntamento con la replica della trasmissione che passa in rassegna film interpretati [illegible] grande comico napoletano intervallandoli a interventi di registi, sceneggiatori ed [illegible] persone che gli furono [illegible] qualche modo vicine. L'antologia cinematografica di stasera prevede sequenze da Totò al Giro d'Italia, dove Totò recita assieme ai grandi del ciclismo di allora [illegible] [illegible] Totò [illegible] mogile
22,15 **Tg2 stasera**
22,25 **Tg2 sportsette,** appuntamento [illegible] giovedì con cronache, inchiesta e dibattiti sugli avvenimenti sportivi della setti[illegible] [illegible] della puntata sono previste: una telecronaca [illegible] diretta, un'inchiesta d'attualità, una biografia del personaggio [illegible] momento ed un incontro-scontro sui temi più stimolanti della settimana
23,35 **Tg2 stanotte**

Rete tre

15,15 **Immagini [illegible] [illegible] [illegible] gioni d'Italia: Il [illegible] vivente a Sant'Eusanio [illegible] Sangro - E' [illegible] [illegible] Befana,** documenti
16,15 **Dal primo momento che ti ho visto,** storia d'amore [illegible] [illegible] musica di Castellano [illegible] Pipolo con Massimo Ranieri e Loretta Goggi, Lia Zoppelli, Ma[illegible] Giovanna Elmi. Orchestra di Bruno Canfora, regia di Vito Molinari. Seconda puntata
17,25 **Werther,** melologo [illegible] Gaetano Pugnani. Orchestra sinfonica della Radiotelevisione italiana [illegible] Torino diretta [illegible] Bruno Martinotti
18,30 **L'orecchiocchio,** quasi un quotidiano tutto in musica
19 — **Tg3**
19,30 **Tv 3 regioni,** attualità - Intervallo con Gianni [illegible] Pinotto, cartoni animati
20,05 **Islanda,** documenti
20,40 [illegible] [illegible] [illegible] **Rust** [illegible] [illegible] musicale
21,50 **Tg3**
FILM 22,25 **L'oro di [illegible],** di Vittorio De Sica, con Totò, Sophia Loren, Eduardo De Filippo, Paolo Stoppa. Italia [illegible] dia 1955. *Dall'omonimo romanzo* [illegible] [illegible]

Svizzera

FILM 16,50 **Lo squalo bianco,** [illegible] William A. Graham, con Richard Yniguez, Philipp Clark, Jennifer Werren, [illegible] Gills, Victor Campos. Usa avventu[illegible]
18 — [illegible] **con i tuoi,** speciale ragazzi con: Tre feroci banditi, racconto animato - Natura amica, rivista mensile sulla natura e l'ambiente, documentario
18,45 **Telegiornale**
18,50 **Woobinda,** telefilm
19,15 **Confronti,** temi d'attualità nazionale e regionale
19,45 **Il Regionale,** rassegna di [illegible] e avvenimenti della Svizzera italiana
20,05 **Da Ginevra: [illegible] d'or,** concorso per canti di Natale inediti organizzato [illegible] Radiotelevisione della Svizzera italiana. Selezione cantonale grigionese
20,45 **Telegiornale**
[illegible] 21,10 [illegible] [illegible] **uccidere,** [illegible] Tom Gries, [illegible] Charlton Heston, Donald Pleasance, Ben Johnson. Usa western [illegible]
22,50 **Grande schermo,** quindicinale di attualità cinematografica
23,10 **Telegiornale**

Italia1 58-41-25-23 (Antenna Nord)

14 — **Gli [illegible]granti,** sceneggiato
FILM 14,50 **Il viaggio al centro del tempo,** di Donald Hewitt, con Scott Brady. Usa fantascien[illegible] [illegible] 1980. *Un gruppo di scienziati scopre una macchina che può permettere l'esplorazione del tempo. Si comincia facendo viaggi peromeno interessanti nel passato e nel futuro. Poi si passa ad alcuni curiosi esperimenti.*
16,45 **Bim Bum Bam,** per i ragazzi
18,30 **Laverne e Shirley,** telefilm
19,30 **Gli invincibili,** telefilm
20 — **Vita da strega,** telefilm
FILM 20,30 [illegible] [illegible] [illegible] [illegible] Henry Koster, con Amedeo Nazzari, Lea Padovani. Usa-Italia drammatico 1958. *Goya s'innamora della bellissima duchessa d'Alba e non esita [illegible] raggiungerla in esilio. Lei teme la vendetta di un suo innamorato, nemico di Goya*
22,30 **Agenzia Rockford,** telefilm
23,30 **Grand Prix,** rassegna di automobilismo
[illegible] 0,30 **L'inquilina [illegible] piano di so[illegible]** con Lino Toffolo, Silvia Dionisio. Italia commedia

Montecarlo

14,30 **La [illegible] delle vanità,** sceneggiato. Con Adriana Asti. Regia [illegible] Anton Giulio Majano. [illegible] puntata.
15,40 **Magician,** telefilm — *Le avventure di un mago professionista che si avvale [illegible] suoi trucchi per combattere il crimine*
17,30 **Discoring,** musicale
18,30 [illegible] [illegible] - Bollettino meteorologico
18,35 **Donne [illegible] professione,** documentario
19,05 **Shopping,** guida agli acquisti presentata da Paola Protesi
19,20 **Telemenù,** una ricetta [illegible] giorno e utilissimi consigli [illegible] cucina presentati da Wilma De Angelis
19,30 **Tutti [illegible] tempestosamente,** sceneggiato. Ottava puntata
[illegible] 20,30 **Stregone di città,** [illegible] Gianfranco Bettetini, [illegible] Giulio Brogi. Italia drammatico
22 — **Giandomenico Fracchia,** cabaret. Seconda puntata
23 — **Chrono,** settimanale di automobilismo - Al termine: Notiziario - Oroscopo - Bollettino meteorologico

Capodistria

13,30 **Confine aperto,** trasmissione [illegible] lingua slovena
16,30 **Confine aperto,** replica
17 — **Notiziario**
17,10 **La scuola,** cartoni animati
18 — **Gli errori giudiziari,** telefilm
18,30 [illegible] **vista [illegible] cielo,** documentario
19,30 **Telegiornale** - Punto d'incontro - Vetrina vacanze in Jugoslavia
20,15 **I nuovi poliziotti,** telefilm
21,15 **Telegiornale** - Tuttoggi
21,30 **Chi conosce l'arte,** asta internazionale di opere d'arte contemporanea. Asta telefonica - Telegiornale - Tuttoggi

il meglio alla radio

UNO (FM 92, 1)

13,35 **Master,** notizie [illegible] anteprime del mondo musicale
14,30 **Il trucco c'è e si vede.** Storia semiseria della cosmesi
15,03 [illegible] **Servizio. «Megabit».** Settima[illegible] di tutte le scienze, di Katia Sinò
16 — **Il Paginone** a cura di Giuseppe Neri
17,30 **Master under 18**
18,38 **Intervallo musicale**
19,30 **Radiouno jazz '82.** L'avventura del jazz di Luigi Martini
20 — Il teatro [illegible] Radiouno **C'è una verde** [illegible] [illegible] Due tempi di Richard Eyre. Traduzione di Raoul Sodelini
21,28 [illegible] [illegible] **Rix Ortolani**
21,52 **Obiettivo Europa.** Colloqui trisettimanali [illegible] arte, cultura [illegible] spettacolo condotti da Giuseppe Liuccio
22,27 Audiobox: [illegible] [illegible] cura di Armando Adolgiso, Pinotto Fava. «Una trama d'inganni: motrici del [illegible]gno [illegible] vettori d'incubo»

DUE (FM 95.6)

13,41 **Sound Track.** Curiosità, informazioni, ricordi di vecchi e nuovi films e delle loro musiche presentati da Francesco Vai[illegible]
15 — **Il compagno Don Camillo** di Giovanni Guareschi. Lettura integrale [illegible] più voci diretta da Vittorio Meloni
15,42 **Concorso per [illegible] drammi selezionati e prodotti [illegible] [illegible] regionali Rai**
16,32 **Festival!** Programma di cinema, teatro, radio, televisione [illegible] contato [illegible] Turi Vasile [illegible] Lucio Favaretto
17,32 **Le [illegible] della [illegible]** [illegible] cura di Laura Padellaro
18,32 **Il giro del [illegible]** Voci dal mondo [illegible] lettere, delle arti e delle scienze
20,10 **Tutti quegli anni fa.** Cronaca, musica e costume dal '60 all'80
21,30 **Viaggio [illegible] la [illegible] te.** [illegible] [illegible] prose scelte [illegible] Carlo Monterosso
22,60 [illegible] **3131 notte** [illegible] Programma d'intrattenimento [illegible] diretta

TRE (FM98,2)

12 — **Pomeriggio musica[illegible]** [illegible] a cura di Paolo Donati
15,30 **Un certo discorso** [illegible] cura di Pasquale Santoli
17,30 **Spazio Tre.** Musica [illegible] attualità culturali presentate [illegible] Antonio Gnoli
18,45 **Europa '82.** [illegible] [illegible] europeistico [illegible] [illegible] di Domenico Ardizzone, [illegible] Ciccone e Ulrich Ritter
21,10 Dal Teatro Eliseo in Roma **Rigoletto.** Melodramma in tre atti di Francesco [illegible] Piave. Musica di Giuseppe Verdi
23,20 **Il jazz.** Improvvisazione e creatività nella musica

G. R. P. Canali 42-60-66

FILM 14,30 **Lo smemorato di Collegno,** di Sergio Corbucci, con Totò, Erminio Macario. [illegible] commedia 1962
16 — **Vincente e piazzato**
16,30 **Grp spettacoli**
FILM 16,35 **La febbre dell'oro,** di Charles Chaplin, con [illegible] Chaplin, Georgia Hale. Usa [illegible] media [illegible] *Storia di un cercatore d'oro, maldestro quanto innamorato che [illegible] fine realizza i suoi desideri. Uno straordinario film [illegible] nel [illegible] da [illegible] commissione [illegible] critici [illegible] posto [illegible] Stoccolma [illegible] secondo posto nella graduatoria dei film migliori in assoluto a pari merito [illegible] con [illegible] di biciclette [illegible] subito dopo L'incrociatore Potemkin di* [illegible]
18,05 **Le [illegible] [illegible] Lupin III,** cartoni [illegible]
19,05 **Grp flash**
19,30 **Torino teatro**
19,45 [illegible] cartoni [illegible]
20,15 [illegible] [illegible] **parlante,** [illegible] con Beppe Grillo
20,20 **Moving on,** telefilm
FILM 21,30 **Allarme nucleare,** di L. Mortson, [illegible] Kurd Jurgens. Usa drammatico. *In una base sovietica viene rubato un nuovo missile a testata nucleare. Autore del furto [illegible] un loschissimo trafficante internazionale d'armi. I russi cominciano a [illegible] l'ordigno [illegible] gli americani li tallonano sperando di arrivare [illegible] primi. Agenti segreti dell'una e dell'altra parte finiscono poi per allearsi*
23,10 **Il Grillo parlante**
23,15 **Grp flash**
23,30 [illegible] **di mira,** di Edmond T. Greville, [illegible] Jean Gabin, Henry Vidal. Francia polizie[illegible] *Un sommozzatore trova qualcosa nel porto di Marsiglia e viene ucciso. Un [illegible] amico indaga sulla [illegible] morte [illegible] e intanto dà [illegible] sua protezione ad [illegible] [illegible] ragazza. Il mistero della morte del sub e le vicissitudini [illegible] ragazza hanno in comune la presenza [illegible] una banda [illegible] gangsters*
0,35 **Dai giornali di oggi,** rassegn[illegible] stampa cittadina
FILM 1 — **Mandinga,** Italia drammatico
FILM 2,30 **La [illegible] pelle brucia,** [illegible] D. Mann, con Anthony Quinn, Shirley MacLaine. [illegible] drammatico 1959
[illegible] 4 — **Ragazze in [illegible]** con Carmen Russo. Italia commedia.

Canale 5 Canali 32-36-43-61-69

13,40 **Aspettando il domani,** sceneggiato
14 — **Sentieri,** sceneggiato
14,50 **Una vita da vivere,** sceneggiato
15,50 **General Hospital,** sceneggiato
17,30 **La regina dei mille anni,** cartoni [illegible]
18 — **Hazzard,** telefilm
18,30 **Popcorn musicale.** Con Stefania Mecchia, Claudio Cecchetto
19 — **Lucky Lucke,** cartoni animati
20,30 **Superflash,** giochi [illegible] premi presentati [illegible] [illegible] Bonolomo
22,10 **Flamingo** [illegible] telefilm
FILM 23,10 **Heitzapoppin, Il [illegible] [illegible] l'inferno,** di Henry C. Potter, [illegible] [illegible] Olsen, Harold «Chic» Johnson, Martha Raye, [illegible] Auer. Usa commedia 1941. *Non si tratta in fondo [illegible] un film [illegible] di un simpaticissimo insieme di gags, di trovate esilaranti, [illegible] di numeri comici divertenti. La trama per sommi capi vede un giovane [illegible] nei suoi tentativi per convincere un produttore a finanziargli lo spettacolo*

R.T.A. Canali 62-31

13,30 [illegible]
15 — [illegible] [illegible] telefilm
FILM 16 — **Pericolo negli abissi,** Italia, documentario, 1978. *Indagine su quanti legano [illegible] propria sussistenza alla sfida continua ai pericoli [illegible] mare. [illegible] [illegible] lato ci sono oceanologi, vulcanologi e altri studiosi che sovente rischiano la [illegible] per la scienza. Dall'altro pescatori di spugne [illegible] sommozzatori che, sotto [illegible] minaccia degli squali o [illegible] una natura abbastanza ostile, sopravvivono lavorando sul fondo degli oceani*
17,30 **Le favole [illegible] foresta,** cartoni [illegible]
18 — [illegible] [illegible] **Pacifico,** telefilm
19,30 [illegible]
20 — **The detective,** telefilm
FILM 21 — **Tre pistole contro Cesare,** [illegible] Enzo Peri, [illegible] Thomas Hunter. Italia, western, 1968. *Il cattivo in questo [illegible] è [illegible] signorotto che si identifica con Giulio Cesare e che per arrivare al potere [illegible] ha eliminato [illegible] uccidere chiunque lo [illegible] Tre pistoleri decidono di fargli pagare i vari misfatti commessi*
22,30 **Asta telefonica**

Telestudio (Retequattro) Canali 24-45

14 — **Cinanda De Pedra,** sceneggiato
FILM 14,45 **Da quando te ne andasti,** di John Cromwell, con Claudette Colbert, Jennifer Jones, Shirley Temple. Usa [illegible] 1944. *Film di propaganda bellica ambientato durante la seconda guerra mondiale. Impersonati da un ottimo [illegible] sfilano [illegible] pieni di nostalgia per [illegible] casa lontana, coraggiose vedove di guerra, crocerossine e volontarie per l'assistenza. [illegible] brutalità della guerra si contrappone [illegible] solidarietà.*
16,30 **Cartoni** [illegible]
19,30 **Charlie's Angels,** telefilm
20,30 **Cipria,** varietà
FILM 21,30 **Le due inglesi,** [illegible] F. Truffaut, con Jean-Pierre Léaud, Stacey Tendeter. Francia commedia 1971.
23,30 **La boxe di** [illegible]
FILM 0,30 **La città perduta,** [illegible] [illegible] Revier, con Claudia Bell. Usa [illegible] turoso 1935. *Scienziato pazz[illegible] in Africa scopre una fonte di energia e cerca di trarne vantaggio personale*
1,45 **Telefilm**

Quarta Rete Canali 22-35-67

14,30 **Combat,** telefilm
15,30 **God Sigma,** cartoni animati
16 — [illegible] **story,** [illegible]
17 — [illegible]
17,30 **Filmati** [illegible] **a richiesta**
18,30 **Cartoni** [illegible]
19,30 [illegible]
[illegible] — Missione impossibile, telefilm
21 — **Lo** [illegible]
[illegible] — **The detective,** telefilm
22,30 **Echomondo**
22,45 **Astropanorama**
22,50 **Per[illegible] a vela**
23,20 **Combat,** telefilm
FILM 0,30 **Fuga da Zahurian,** di Ronald Neame, con Yul Brinner, Jack Warden, James Mason. Inghilterra, avventuroso 1961. *L'arabo [illegible] inizia [illegible] lottare con l'aiuto di [illegible] simpatico avventuriero americano. Insieme i due cercano di deporre [illegible] tiranno di un piccolo [illegible] del Medio Oriente. Ce la fanno e uno di loro trova anche moglie*

Teleradio city Canale [illegible]

13,50 **Laura,** sceneggiato
14,20 **Peyton Place,** telefilm
15,15 **Capitani [illegible]** sceneggiato
16,15 **Milcaro show,** per i ragazzi
17 — **La famiglia Addams,** [illegible]
18 — **Cartoni animati**
18,50 **Peyton Place,** telefilm
19,50 **Telefilm**
20,20 **Giovani avvocati,** telefilm
FILM 21,20 **La sig[illegible] dell'[illegible] con gli [illegible] [illegible] Il fucile,** di Anatole Litvak, con Samantha Eggar, [illegible] [illegible] Francia giallo 1971. *[illegible] bagagliaio dell'automobile che il principale [illegible] ha prestato, [illegible] bella trova [illegible] cadavere. A preoccuparla ulteriormente si aggiungono [illegible] dichiarazioni di varie per[illegible] che incontra in [illegible] Azzurra. Tutti affermano di [illegible] incontrata il giorno prima, mentre lei si [illegible] da quelle parti per [illegible] prima volta. Tutti i sospetti quindi [illegible] indicano come [illegible] più probabile autrice [illegible] delitto. La protagonista [illegible] comunque di dimostrare [illegible] [illegible] innocenza.*
23,30 **Asta telefonica**
— [illegible] [illegible] [illegible] **California,** telefilm

Quinta Rete Canale 47

FILM 14 — **La [illegible] di Stanlio e Ollio**
15 — **Papà [illegible] ragione,** telefilm
16,30 **Telefilm**
17 — **Teppei,** cartoni [illegible]
18,30 [illegible]
19,30 **Kiss Kiss,** telefilm
20 — **Operazione** [illegible] telefilm
20,30 [illegible] **zero,** varietà realizzato con undicimila [illegible]
22,15 **I nuovi poliziotti,** telefilm
FILM 23,15 **Omicidio per appuntamento,** di Mino Guerrini, con Günther Stoll, Italia, poliziesco, 1966. *Messo [illegible] costole della figlia di un miliardario preoccupato per l'esuberan[illegible] [illegible] giovane, un [illegible] [illegible] arriva [illegible] Roma [illegible] ne approfitta per cercare un vecchio amico. La [illegible] vita [illegible] complica, [illegible] [illegible] per [illegible] intemperanze della [illegible] quanto per l'intervento di misteriosi personaggi che fanno di tutto per impedirgli [illegible] vedere l'amico. Il protagonista inda[illegible] con l'aiuto di un commissario. Varie sorprese*
FILM 0,45 **La [illegible] di [illegible]** di Donovan Winter, con Marika Mann. Inghilterra, [illegible] dia, [illegible]

Videogruppo Canali 52-54-57

14,45 **Guida [illegible] sopravvivenza,** piccoli annunci economici in diretta per telefono con Francesca Audero
15,30 **Ruote [illegible] pista,** settimanale d'automobilismo internazionale
16 — **Time [illegible]** cartoni animati
16,30 **Le [illegible] dell'Ape [illegible]** cartoni animati
17 — **Sampei,** cartoni animati
17,30 [illegible] **Macchine,** cartoni animati
18 — **Le avventure dell'Ape Maga,** cartoni animati
18,30 **Occhio all'occhio,** quiz a premi
19 — **Videonotizie**
19,30 **Il Trenta minuti,** attualità
20 — **Dottor Kildare,** telefilm
FILM 20,30 **Vacanze d'amore,** [illegible] Tony Mordente, con R. Hegyes. Australia commedia. *Un impiegato in un supermercato è stanco della vita che fa. Un bilancio generale gli dice che è ora di cambiare. [illegible] abbandona tutto e tutti e parte per una lunghissima vacanza alle* [illegible]
22,30 **Doris Day,** telefilm
23,30 **Videonotizie**
FILM 24 — Titolo non pervenuto in tempo utile

Tele Subalpina Canale 46

FILM 13 — **Lo chiamavano Sergente Blu,** di R. Gordon, con Guy Stockwell, [illegible] Luna. Usa, western, 1972
14,30 **Anziani attivi**
FILM 15 — **Ricatto alla mala,** con Olivia Hussey. Italia, drammatico, 1975
FILM 16,30 **Le arti marziali di Bruce Lee.** Cina, avventuroso
18 — [illegible] **che dà vita**
18,30 **Magnetoterapia**
19 — **Catechesi oggi**
20,30 **Allegri prigionieri,** di E. Ode. Germania, commedia, 1955
22 — **Il prezzo della settimana**

Tv Flash Canali 39-26

16,10 **L'Immortale,** telefilm
FILM 17 — **Gli [illegible] del Pacifico,** [illegible] Karl Bohm. Germania, commedia, 1957
19,15 **Videouno notizie**
19,50 **In concerto**
20,15 **Torino, 23 quartieri, [illegible] [illegible] tà,** documentario
20,45 **La portatrice di [illegible] [illegible]** neggiato
FILM 21,10 **Bellissima,** di Luchino Visconti, con Anna Magnani, [illegible] Chiari. Italia, drammatico, 1951
22,40 **Dentro la pagina,** [illegible]
22,55 **L'Immortale,** telefilm

Primantenna Canali 37-44

14,30 **Ragazzi in gamba,** telefilm
15 — **Vita e [illegible] [illegible] Penelope,** sceneggiato
16 — **Telemarket,** mercatino di no[illegible]
18,30 **Fumetti [illegible] tv**
19 — **Documentario**
[illegible] — **Bonjour Paris,** sceneggiato
21 — **Superclassifica [illegible] i filmati delle canzoni [illegible] Hit parade**
21,45 [illegible]
22 — **Asta telefonica**

Studio Nord Canali 51-56-68

FILM 14 — **L'amore più grande del mondo,** con Ann Sheridan. Usa, commedia, 1956
15,45 **Filmati musicali**
FILM 16,15 [illegible] [illegible] **è pri[illegible]** [illegible] Ella Raines. Usa, commedia, 1946
18 — **Bomfrey,** cartoni animati
19,05 [illegible] **dopo giorno,** almanacco
19,15 **Canavese oggi**
19,40 **Ironside,** telefilm
FILM 20,40 **Il boia arriva all'alba,** Inghilterra, drammatico, 1949
22,30 **Squadra segreta,** telefilm
FILM 23 — Titolo non pervenuto

Telecupole Canali 27,500-64

13 — **Amici dell'arte**
FILM 14 — **La signora si deve uccidere.** Francia, commedia, 1966
15,30 **La famiglia Smith,** telefilm
16 — **I cavalieri del cielo,** telefilm
16,30 **Gli invincibili,** telefilm
17,30 **Il mondo dei bimbi,** varietà
18,30 **La gang degli orsi,** tel[illegible]
20,30 **Squadra emergenza,** [illegible]
21,30 **Premiato caffè,** varietà
23 — **Il salvadanaio,** rubrica
FILM 23,30 **I gladiatori dell'anno 3000,** con C. Jennings. Usa, [illegible] stico, 1977

A3 Piemonte 33-25-27-71-39

14,10 [illegible] **Thaler,** telefilm
FILM 14,30 Titolo non pervenuto in tempo utile
17,15 **Maya,** telefilm
[illegible] — **Moving on,** telefilm
19,20 **Vincente e piazzato**
19,50 [illegible]
20,20 **Il Grillo [illegible],** cabaret con Beppe Grillo
20,30 **O la va o la spacca,** concor[illegible] per dilettanti della canzo[illegible] e del ballo presentati [illegible] Gianni Magni. Regia [illegible] Beppe Recchia
24 — **Telefilm**

STAMPA SERA

CRITICA

Capolavoro	★★★★★	Eccezionale	●●●●●
Ottimo	★★★★	Successo	●●●●
Favorevole	★★★	Consensi	●●●
Discusso	★★	Discordi	●●
Mediocre	★	Scarso	●

PRIME VISIONI

Ambrosio — c. Vitt. Emanuele 52 — Tel. 547.007 — Lire 4500

Amici miei atto II, di Mario Monicelli, con Ugo Tognazzi, G. Moschin, A. Celi, P. Noiret, R. Montagnani (Italia-Colori) — I quattro amici quarantenni continuano nelle loro belle e scherzi ricordando l'amico scomparso. Non viet. Commedia
15,10; 17,35; 20; 22,30 ★★/●●●●●

Ariston — v. Lagrange 31 — Tel. 546.197 — Lire 4500

Cenerentola, prod. Walt Disney (Usa - Colori) — La nota favola della povera fanciulla, bistrattata dalle sorellastre e dalla matrigna, che fa innamorare il principe grazie ad una fata buona. Non Vietato Disegno animato
15,15; 17,15; 19,10; 20,40; 22,35 Riedizione '59

Arlecchino — c. Buenaventura 27 — Tel. 547.197 — Lire 4500

In viaggio con papà, di Alberto Sordi, con Alberto Sordi, Carlo Verdone (Italia-Colori) — La comicità di due generazioni accoppiata nei due celebri attori, nei panni di un padre e di un figlio in viaggio per l'Italia. Non viet. Commedia
15,30; 18; 20,15; 22,30 Oggi la prima

Astor — v. Vittorio 6 — Tel. 519.540 — Lire 4500

In viaggio con papà, di Alberto Sordi, con Alberto Sordi, Carlo Verdone (Italia-Colori) — La comicità di due generazioni accoppiata nei due celebri attori, nei panni di un padre e di un figlio in viaggio per l'Italia. Non viet. Commedia
15,30; 18; 20,15; 22,30 Oggi la prima

Augustus — p. C.L.N. 248 — Tel. 530.744 — Lire 4500

Pronto... Lucia, di Ciro Ippolito, con Carmelo Zappulla, Annie Belle, Clelia Rondinella (Italia-Colori) — Travagliatissima storia d'amore fra due giovani, che riescono ad unirsi quando lei sta per sposare un altro. Non viet. Commedia
16,40; 18,35; 20,30; 22,30 Oggi la prima

Capitol — v. S. Quintino 24 — Tel. 549.005 — Lire 4500

E.T., di Steven Spielberg, con Henry Thomas, Robert McMaughton, Drew Barrymore (Usa-Col.) — Piccolo extraterrestre viene abbandonato sulla Terra, e si stringe in un'amicizia alimentata dal sogno al piccolo Elliott. Non viet. Fantastico
16; 18,10; 20,20; 22,30 ★★★★/●●●●●

Centrale D'ESSAI — v. C. Alberto 32 — Tel. 549.116 — Lire 4000

CHIUSO PER IMPIANTI TECNICI

Cristallo — v. Delle 5 — Tel. 698.71.66 — Lire 4500

Grand Hotel Excelsior di Castellano e Pipolo, con A. Celentano, E. Montesano, D. Abatantuono, C. Verdone, E. Giorgi (Italia-Colori) — Tanti strani tipi e personaggi per tanti comici riuniti insieme in un grande e ricco hotel. Non vietato. Commedia
16,10; 18,20; 20,20; 22,30 ★★/●●●●●

Doria — v. Grosseto — Tel. 543.452 — Lire 4500

E.T., di Steven Spielberg, con Henry Thomas, Robert McMaughton, Drew Barrymore (Usa-Col.) — Piccolo extraterrestre viene abbandonato sulla Terra e si stringe in un'amicizia alimentata dal sogno al piccolo Elliott. Non viet. Fantastico
15,30; 17,50; 20,15; 22,30 ★★★★/●●●●●

Gioiello — v. C. Colombo 21 — Tel. 280.766 — Lire 4000

La capra, di Francis Veber, con Gérard Depardieu, Pierre Richard (Francia - Colori) — Giovane maldestro e sfortunato in coppia con investigatore alla ricerca di avanita ereditiera dispersa nella foresta sudamericana. Non viet. Commedia
16,30; 18,30; 20,30; 22,30 ★★/●●●●

Keller STUDIO — v. le Mad. Cadut. 1 — Tel. 213.613 — Lire 4500

Professione... giocattolo, di Francis Veber, con Pierre Richard, Michele Bouquet, Fabrice Greco (Francia-Colori) — Figlio vizioto di ricco industriale stanco dei soliti giochi si fa comprare un giornalista. Non vietato. Commedia satirica
21,15 ★★★/●●

Ideal — c. Becc... 1 — Tel. ...941.525 — Lire 4500

Vai avanti tu che mi vien da ridere, di Giorgio Capitani, con Agostina Belli, Lino Banfi, Nando Paone, Pino Colizzi (Italia - Colori) — Disastrose e spensierate avventure del comico pugliese contro la crisi quotidiana. Non viet. Commedia
16,15; 18,30; 20,30; 22,30 ★★/●●●●

Lilliput — v. XX Settem. 15-bis — Tel. 537.197 — Lire 4500

Pink Floyd the wall, di Alan Parker (Usa-Colori) — La storia della musica e del successo del celebre complesso inglese, attraverso una vicenda romanzata.
Non vietato Musicale
16,30; 18,30; 20,30; 22,30 ★★/●●●

Lux — Gall. S. Federico — Tel. 541.253 — Lire 4500

Testa o croce, di Nanni Loy, con Nino Manfredi, Renato Pozzetto (Italia-Colori) — Due uomini diversissimi per idee e sentimenti si trovano a dover convivere. Guai ed equivoci a ripetizione. Non vietato. Commedia
16; 18,15; 20,25; 22,30 Oggi la prima

Nazionale — v. Pomba 7 — Tel. 515.000 — Lire 4000

Il tempo delle mele 2, di Claude Pinoteau, con Claude Brasseur, Sophie Marceau, Brigitte Fossey (Francia-Colori) — Con stesso regista e stessi interpreti, continuano le avventure amorose di un gruppo di adolescenti. Non viet.. Commedia
14,30; 16,20; 18,25; 20,30; 22,30 Oggi la prima

Olimpia — v. Arsenale 21 — Tel. ...532.440 — Lire 4500

Annie, di John Huston, con Aileen Quinn, Albert Finney, Carol Burnett (Usa-Colori) - Tratta dal più celebre fumetto americano, la storia e le avventure di una povera ma simpatica e allegra orfanella. Non viet. Avventuroso
15; 17,30; 20; 22,30 Prima visione

Reposi — v. XX Settembre — Tel. 531.400 — Lire 4500

Bingo Bongo, di F. Campanile, con A. Celentano, C. Bouquet (Italia-Colori) — Sul dello scientifico che l'uomo discende dalla scimmia, diversa prova di un uomo e della sua scimmia che è vero il contrario. Non viet. Commedia
16,30; 18,30; 20,30; 22,30 Oggi la prima

Romano — Galleria Subalpina — Tel. 518.149 — Lire 4000

Il tempo delle mele 2, di Claude Pinoteau, con Claude Brasseur, Sophie Marceau, Brigitte Fossey (Francia-Colori) — Con stesso regista e stessi interpreti continuano le avventure amorose di un gruppo di adolescenti. Non viet. Commedia
14,30; 16,20; 18,25; 20,30; 22,30 Oggi la prima

Studio Ritz — v. Acqui 2 — Tel. 699.321 — Lire 4000

Victor Victoria, di Blake Edwards, con Julie Andrews, James Garner (G.B.-Colori) — Cantante per ottenere successo si finge uomo travestito da donna. Guai e equivoci sono inevitabili. Vietato 14 Commedia
17.30; 20; 22,30 ★★★/●●●●

Torino — Via Bonelli 6 — Tel. 536.563 — Lire 4000

Annie, di John Huston, con Aileen Quinn, Albert Finney, Carol Burnett (Usa-Colori) Tratta dal più celebre fumetto americano, la storia e le avventure di una povera ma simpatica e allegra orfanella. Non viet. Avventuroso
15; 17,30; 20; 22,30

Vittoria — v. Roma 94 — Tel. 561.786 — Lire 4500

E.T., di Steven Spielberg, con Henry Thomas, Robert McMaughton, Drew Barrymore (Usa-Col.) — Piccolo extraterrestre viene abbandonato sulla Terra e si stringe in un'amicizia alimentata dal sogno al piccolo Elliott. Non viet. Fantastico
16; 18,20; 20,30; 22,40 ★★★★/●●●●●

PROSEGUIMENTI

Acapulco — v. Damiano 8 — Tel. 891.394 — Lire 3000

Porca Vacca, di Pasquale Festa Campanile, con Renato Pozzetto, Laura Antonelli, Aldo Maccione, Raymond Pellegrin (Italia-Colori) — All'entrata dell'Italia in guerra nel 1915, due ragazzi fanno di tutto per essere esonerati. Non viet. Commedia
20,30; 22,30 ★★/●●●●●

Ambra — v. C. Alberto 27 — Tel. 597.197 — Lire 3000

Un uomo da marciapiede, di John Schlesinger, con Dustin Hoffmann, Jon Voight, Brenda Vaccaro (Usa-Colori) — Drammatiche esperienze di un giovane provinciale attratto dal fascino effimero di New York. Viet. 18. Drammatico
20; 22,30 Riedizione '80

Arco-Inc. — c. Pr. Oddone 81 — Tel. 464.431 — Lire 3500

La notte di San Lorenzo, di Paolo e Vittorio Taviani, con O. Antonutti, M. Lozano, C. Bigail (Italia-Colori) — La storia di un paese di campagna travolto dai tragici eventi del '44, raccontata da una donna. Drammatico
20; 22,30 ★★★★★/●●●●

Faro — v. Po 38 — Tel. 832.274 — Lire 2500

Porca vacca, di Pasquale Festa Campanile, con Renato Pozzetto, Laura Antonelli, Aldo Maccione, Raymond Pellegrin (Italia-Colori) — All'entrata dell'Italia in guerra nel 1915, due ragazzi fanno di tutto per essere esonerati. Non viet. Commedia
16,20; 18,20; 20,20; 22,20 ★★/●●●●●

Fiamma — c. Trapani 57 — Tel. 372.507 — Lire 3000

«Stumtruppen N. 2» di Salvatore Samperi con Massimo Boldi, Teo Teocoli, Felice Andreasi. Proseguono le tragicomiche avventure dello scalcinato esercito italiano durante la prima guerra mondiale. Ap. 20 ult. 22,30

TEATRI

ADUA - T. STABILE: ore 20,30 Teatro Stabile Torino presenta Roberto Herlitzka e Alessandro Haber in Dodor Faustus di Marlowe. Regia di Flavio Ambrosini. Spettacolo in abbonamento. Tel. 544.562. Ultima recita.

ALCIONE: sabato 25 e domenica 26 2 spettacoli ore 16 e 21 Grande varietà natalizio con il comico fantasista Remella. Prenotazioni anche telefoniche.

ALFIERI (535.440): Stasera ore 21 Il gufo e la gattina di B. Manhoff, con W. Chiari, I. Monti. Regia di W. Chiari. Pren. cassa teatro. (Domani inizio spett. ore 20,30 termine entro le 23,30. Da oggi si prenota per il 31).

CABARET VOLTAIRE (v. Cavour 7, tel. 518.046): stasera ore 21, in prima nazionale assoluta, **Arrivi e/o partenze**, di Bolek Polivka. Regia di Bolek Polivka. Compagnia Filarmonica Clown C.R.T. Milano. Ultimo giorno.

CARIGNANO: stasera riposo. Domani ore 21 Franco Barbero in **Gallotto** la città novità comicissima di Mario Amendola. Tel. 544.582.

CENTRALINO CLUB (837.800): ore 22 cabaret Pongo.

COLOSSEO (v. M. Cristina 71, tel. 651.034): Natale 1982 con Anna Oxa, sabato 25 dicembre ore 18 e 21,15. Poltronissime L. 10.000, poltrone L. 7000. Prevendite casa teatro ore 10-12; 15-19.

COLOSSEO (v. M. Cristina 71, tel. 651.034): domenica 26 dicembre ore 21,15 unico concerto di Mia Martini. Poltronissime L. 10.000, poltrone L. 7000. Prevendite casa teatro ore 10-12; 15-19.

D'UOMO TEATRO (p. S. Giovanni, t. 846.633): ore 21,15 Coop. A. Boiera Elena e la gioia di vivere, 2 tempi comicissimi di A. Roussin, con Anna Boiera.

ERBA: domani ore 21,15 Raffaela De Vita in Edith Piaf. Inf. tel. 890.467.

GIANDUJA MARIONETTE LUPI: Pinocchio. Spettacoli pomeridiani 26/12 e 2/1. Spettacoli per le scuole, tutte le mattine. Pren. tel. 530.236.

ITALIA: da domani ore 21 Gipo in Circolin e vasi marinesi di D. Belmondo. Grande successo comico. Pren. via Nizza 138, tel. 896.40.21.

NUOVO: da domani ore 21,15 Remo Gaslo nella commedia comicissima **Giovanni Lecce in cerca integratore**. Pren. c. M. d'Azeglio 17, tel. 655.552.

ADUA - IL GRUPPO DELLA ROCCA (c. G. Cesare, 67): E' aperta la campagna abbonamenti stagione gennaio-maggio '83 (per informazioni tel. 274.3278, ore 16-19,30).

NUOVO - FESTIVAL INTERNAZIONALE DI DANZA: Si prenota per gli spettacoli di Pilobolus e Carla Fracci. Feriali ore 9-12,30 e 15-19. C. M. d'Azeglio 17, tel. [illegible]

PALAGHIACCIO e ROTELLIERE - Tennis Esposizioni (v. [illegible] 36): ore 15-17,15; 20,30-22,45. Biglietto unico.

CIRCHI

DARIX TOGNI (Pellerina, [illegible] 761.020): Stasera ore 21, debutto. Tutti i giorni 16 e 21. Festivi 14,45; 17,30; 21.

RITROVI

AL BAGATELLE (str. Cavoretto, 2): 21.
ARLECCHINO: ore 21 Gli Arsidi.
BELLE ARTI: 15,30 e 21 danze.
CLUB 84: ore 21 danze.
DU PARC: ore 21 Nuccio Nicosia.
EDEN: ore 21 dame tutto offerto.
FARO: 21 Roby e i Gentlemen.
LA PERLA: ore 15,30 e 21 danze.
LE PARADIS (v. S. Massimo 14, t. 830.775): ore 21 compl. Rommy.
LE ROI - BAL MURETTE: ore 21.
ODEON: 15,30-21 Nico Ferrari.
PRINCIPE: ore 15,30 orch. Actis.
TROCADERO: ore 21 Les Merò.

CHICCO'S - Piano Bar - Ristorante (Ormea 1, 650.5642): G. Palumbo, Paco.
GRAN BAITA NIGHT: ore 21.
IL PIRATA Ristorante (v. Cigna [illegible] Tel. 521.16.60): orch. I Ferruggio.
NORMAN - Piano Bar (via P. Micca 22, t. 540.854): al piano Luciano.
QUEMADO - PIANO BAR - Ristorante - Pizzeria (J. Sobieska 409, t. 613.231).
SAN GIORGIO - Valentino - Ristorante Danze: orch. Dino Novara.
SHAKER - Piano Bar (via C. Battisti 3, t. 532.492): Bernard Thomas, Krystyna, Renzo Gallino.
SHAKER DISCOTECA: ore 21.
THREE-TOP - Piano Bar - Ristorante (Amendola, 10): ore 22 Piero e Pino.

COLLIN'S DISCOTECA (c. Vittorio 64): prenotazioni tel. 648.042.
EZE PUF (via Bligny 14, tel. 516.066): ore 21-2; festivi 15-16; 21-2. Veglione di Natale prenotatevi.
JIMMY'Z DISCOTECA (c. Moncalieri 65, tel. 659.558): tutte le sere.
Y DISCOTECA (c. Vinzaglio 3): ore 21. (Prenotazioni tel. 511.736).
XENON DISCOTECA (v. Bidona 109): prenotazioni tel. 298.338.

La Perla — c. De Gasperi 39 — Tel. 554.291 — Lire 3500

Sogni mostruosamente proibiti, di Neri Parenti, con Paolo Villaggio, Janet Agren, Alessandro Haber (Italia-Colori) — Divertenti e tragicomiche avventure del timido personaggio nei panni di superman. Non vietato. Commedia
16; 17,30; 19; 20,45; 22,30 ★/●●●

Massaua — p. Massaua 9 — Tel. 795.468 — Lire 3000

Viuulentemente mia, di Carlo Vanzina, con Diego Abatantuono e Laura Antonelli (Italia-Colori) — Poliziotto imbranato alle prese con bellissima ladra. Finale a sorpresa. Non vietato Commedia
20,30; 22,30 ★/●●●●

Massimo — v. Montebello 8 — Tel. 876.081 — Lire 3000

Bomber, di Michele Lupo, con Bud Spencer, Gerry Calà (Italia-Colori) — Marinaio senza vocazione, ex pugile, di passaggio a Livorno, aiuta giovane promessa della boxe e si vendica di suo antico rivale scornato. Non viet. Avventuroso
20,30; 22,30 ★★/●●●●

San Paolo — v. Cesana 88 — Tel. 372.537 — Lire 2000

Una commedia sexy in una notte di mezza estate, di Woody Allen, con Woody Allen, Mia Farrow, José Ferrer (Usa-Colori) — Scambi di coppie ironici e divertenti in una casa di campagna durante il weekend [illegible]
20,30; 22,30 ★★★★/●●●●

Selene — c. Belgio 53 — Tel. 674.171 — Lire 2000

Bruce Lee il leggendario, di See Yuen, [illegible] Chung Tao, Lian Sao Sung (Hong Kong-Colori) — Le consuete avventure dell'attore scomparso diventato noto per i film imperniati sulla violenta arte marziale. Non vietato Lotta orientale Riedizione
20-22,30

Statuto — v. Cibrario 16 — Tel. 487.581 — Lire 3000

Porky's (Questi pazzi pazzi porcelloni), di Bob Clarck, con Kim Cattrall, Scott Colomby — Ambientate negli Anni 50 le vicende di un gruppo di adolescenti alle prese con i vari aspetti della vita. V. 14 Commedia
15; 16,50; 18,40; 20,30; 22,30 ★★★★/●●●●

ALTRE VISIONI

CONTINENTAL (via Nizza 348, tel. 697.066): **«Una commedia sexy in una notte di mezza estate»**, W. Allen, M. Farrow, J. Ferrer. Non viet. col. Ap. 20 ult. 22,30 Commedia

FORTINO (via Cigna 47, telef. 488.560): **La mano selvaggia** di Bruce Lee ore 20,15-22,20 Lotta orientale

HOLLYWOOD (corso R. Margherita 108, tel. 851.904): **«I cacciatori del cobra d'oro»**, John Steiner Non viet. Ap. 18,25 Avventuroso

JOLLY (via Verolengo 130, telef. 290.161): **«Ricchi ricchissimi praticamente in mutande»** R. Pozzetto, E. Fenech, L. Banfi, P. Franco tech. Non viet. ore 20,30; 22,30 Commedia

NUOVO ODEON (via Venaizio 8, telefono 749.2382): **Un mercoledì da leoni**, di John Milius ore 20; 22,30. Non viet. Commedia

ZONA CENTRO

ASSOCIAZIONE MOVIE CLUB (Via Principe Amedeo 5/L, tel. 544.077). **«Il diavolo probabilmente»**: un film di Robert Bresson proiezione unica ore 16,30 **«Omaggio a Judy Garland»**: **«The wizard of Oz»** (**Il mago di Oz**) di Victor Fleming con Judy Garland (versione originale inglese) ore 18,30; 20,30; 22,30 Commedia musicale

CROCETTA - S. RITA - MIRAFIORI

[illegible] (via [illegible] 65, telefono 587.715): **La disubbidienza**, con [illegible] Sandrelli, L. Wendel sp. 17,30 Comm. drama.

SMERALDO d'Essai (via Tunisi 92, tel. 3299.827): **Buddy Buddy**, di B. Wilder, con J. Lemmon, W. Matthau 20; 22,30 Commedia

[illegible] (corso Duca [illegible] 102, tel. 596.125): Solo grandi film: **Firefox, volpe di fuoco**, Clint Eastwood. 20,10; 22,30 Avventuroso

[illegible]

BERNINI (corso Tassoni 3, tel. 749.38.43): **Tutto [illegible]ello che avreste voluto sapere sul [illegible]**, di e con Woody Allen. Viet. 18 Comm. e episodi

ZETA d'Essai (via Cibrario 88, tel. 749.2907): **«Domani si balla»** dir. e inter. da M. Nichetti, con M. Melato ore 20,20; 22,30 Commedia

ZONA NIZZA-LINGOTTO

CUORE* (via Nizza 56, tel. 687.668): **«Sul lago dorato»** Henry Fonda, K. Hepburn, J. Fonda ore 19,30; 22,15 Commedia

LUCI ROSSE

MAFFEI (via Principe Tommaso 5, telefono 683.354): **Porno pensieri**. Apertura 14,30; ult. 22,30. Lire 4000

METROPOL (via Principe Tommaso 8, tel. 650.5470): **Porno triangolo**, Sandy Samuel, Guy Laurie. Or. 14,30; 16; 17,40; 18,10; 20,40; 22,30. Ingresso L. 4000

ORFEO (piazza Carlina, tel. 839.6701): 2 films **Reunion - Supersexy Blue Movie**. Riservato Soci Naskire Club. Ap. 15; ult. 22,30. Ingresso 4000

PRINCIPE (via Principi d'Acaja 45, tel. 749.6951): **Peccati di giovani mogli**, E. Tulin, M. Frajese. Ap. 15; ult. 22,30. Ingresso 4000

REGINA (corso Regina Margherita 123, tel. 530.885): **Professione p...atrice**. Ap. 10; ult. 22. L. 3500

AL[illegible] (c. Regina Margherita 134 tel. 5213.145): **La crociera superporno**. Ap. 15; ult. 22, segue **Disco strip** ore 18,30-18,30-21,30

ARTISTI EROTIC [illegible] (via Giulia di Barolo 24): **Rock orgy**. Ap. 15; ult. 22,30. L. 3000. Ingresso riservato [illegible] Number One

MILANO DOPPIA LUCE ROSSA (via Milano 8, tel. 530.255): **Intimità proibite nel porno college**. Ap. 10; ult. 22,30

ROMA BLUE (via San Donato 40, tel. 487.765): **Eroticon**. Ap. 15; ult. 22,30. Ingresso lire 2000

ALEXANDRA (via Sacchi 18, tel. 511.293): **Erosieve**, Ingrid Gaard, 14,05-15,45-17,25-19,05-20,45-22,30

SPEZIA (via Nizza 170, tel. 696.3617): **Relazioni perverse**. Ap. 15. Lire 3000

VITTORIO VENETO (piazza Vittorio Veneto 5, tel. 871.642): **Sono una p... topo d'albergo**, Ap. 14,30; ult. 22,30. L. 2500

AMERICA (via Frejus 27, telefono 446.764): **Bocca golosa**, 20,15; 22,30

MAIOR (largo G. Cesare 105, tel. 287.974): **La vetrina del piacere** Ap. 15; ult. 22,30

CABARET VOLTAIRE (via Cavour 7, telefono 516.046). Dalle 16 alle 20 per la rassegna «Pornografia e cinema» in prime assolute **Exitation - Nozze a 5** Ingresso Soci

CINECLUB (via Fratelli Calandra 15, tel. 831.662): dalle 14,30 alle 24 cont. **Fick Festival**. Novità assoluta. Ingr. riservato ai soci

[illegible] CITTA'

AVIGLIANA
CORSO: [illegible] calde [illegible] di Amburgo. V. 18.
[illegible]
ROYAL: Sweet savage. Viet 18.

CARMAGNOLA
LUX: Delizie erotiche. V. 18.
[illegible] [illegible] mostruosamente proibiti. Non viet.

CASTELLAMONTE
SOCIALE: Grand Hotel Excelsior.

CHIVASSO
POLITEAMA: In viaggio con [illegible]

CIRIE'
CATALANO: Grand Hotel Excelsior.
[illegible] **Il tempo [illegible]** [illegible] **le 2**, Sophie Marceau. Techn. Non viet.
NUOVO: Amici miei atto II, regia M. Monicelli con P. Noiret, U. Tognazzi, G. Moschin, A. Celi. Techn.

CUORGNE'
[illegible] [illegible] mela.
[illegible] **Blade Runner.** Non viet.

[illegible]
[illegible]: Porco [illegible]
[illegible]
ITALIA: [illegible] rivivranno! dal 26 dic. Spettacoli ore 20 e 22,15.

MONTANARO
VITTORIA: Profumo di vergine V. 18.

MONCHELINO
SUPERGA: Le chiamavano Bulldozer, Bud Spencer.

PINEROLO
HOLLYWOOD: Porky's questi pazzi [illegible] si porcellini.
ITALIA: Testacoraca.
RITZ: Una [illegible] sexy in [illegible] di mezza estate.

PORTACIUCO
S. [illegible] Invincibile Ninja.
[illegible]
[illegible]

SUSA
CENISIO: Bellidi nella notte.

VALPERGA
AMBRA: Sogni mostruosamente proibiti.
[illegible]
[illegible] **[illegible] Gipo [illegible] bonde [illegible] fieri [illegible] pesce.**

Giovedì 23 Dicembre 1982

STAMPA SERA

QUOTIDIANO D'INFORMAZIONI - TORINO, VIA MARENCO 32 - TEL. (011) 65.[illegible] - CODICE DI [illegible] - SPEDIZIONE IN ABBON. POSTALE [illegible] - LIRE 400 (ARRETRATI IL DOPPIO)

I ragazzi di Biella rapiti lunedì sera

Tragico silenzio

● BIELLA — Ancora silenzio sulla sorte dei [illegible] Balù, rapiti lunedì sera nella loro villa di frazione Ronco, poche centinaia di metri sopra Biella. La madre e il padre di Filippo e Simone stanno aspettando da tre giorni un segnale. L'attesa si fa spasmodica, mentre si avvicina il Natale

E' probabile [illegible] ricorrano [illegible] famiglia, per trattare.

GIOVEDI' [illegible] - ANNO 114 - NUMERO 327

Torino / La tragedia di via Tonello (sette i morti) ha radice comunistica

Ha piazzato la bomba scoppiata in anticipo?

VIA TONELLO, N[illegible] SU ERCOLE[illegible], ALDO [illegible]ANONI RACCOLTO DAI SOCC[illegible]ERI [illegible]: PRESENTA [illegible]ST [illegible] U[illegible]O

ARRIGONE AL SUO PRI[illegible] 1° OTTOBRE 1976

■ TORINO — [illegible]. L'ipotesi più [illegible] avan[illegible] già [illegible] riscontri: quindi, attentato [illegible] ra[illegible] o vendetta [illegible] malavita, [illegible] degli spacciatori [illegible] droga. Le indagini [illegible] [illegible] piste dovrebbero già nelle [illegible] ore [illegible] luce sulla [illegible] gedia.

Piantonato [illegible] in stato di [illegible] è il presunto [illegible]attentatore, Aldo Amone, 24 anni, via [illegible] 15, precedenti per rapina e detenzione di esplosivi. E' grave per le ustioni di secondo grado riportate al torace, alle braccia, al volto e al cuoio capelluto. L'esplosione l'avrebbe investito poco dopo l'accensione [illegible] miccia [illegible] del minimarket di [illegible] Tonello [illegible] cui [illegible] forzato l'ingresso posteriore. Il giovane, [illegible] male la lunghezza dell'innesco, sarebbe stato sorpreso quando era ancora [illegible] cortile interno [illegible] [illegible] [illegible] colto svenuto.

FZ
STUDIO COMMERCIALE IMMOBILIARE ZANONCELLI
CESSIONI [illegible] ALLEVI
AZIENDE NEGOZI · VOLTURE · [illegible]
VENDITA IMMOBILI
· [illegible]
10128 TORINO · VIA GENO 51 4
Tel. 500473/501889/581694/[illegible]760

L'ODORE DI ZOLFO DELLA BOMBA

E' stato il racket - Precise le testimonianze delle persone uscite subito dopo lo scoppio dal bar dell'angolo - I tecnici dell'Italgas avevano escluso l'ipotesi di una fuga di metano - Poi le ferite e le ustioni sul corpo di Arnone hanno dissipato i dubbi

Troppe [illegible] di persone uscite subito dopo lo scoppio dal bar all'angolo di via Tonello [illegible] Casale erano state precise: *«Abbiamo sentito puzza [illegible] zolfo dal polverone che si [illegible] dalle ma-*[illegible]. E' stata la prima [illegible] pensare [illegible] un attentato effettuato con [illegible] bomba e non ad [illegible] disgrazia dovuta al crollo [illegible] pavimenti [illegible] una scintilla in un ambiente saturo di gas. Anzi l'odore caratteristico [illegible] metano i primi soccorritori giunti pochi minuti dopo il [illegible] non l'hanno [illegible] avvertito.

Gli stessi tecnici dell'Italgas portatisi sul posto [illegible] notte di ieri [illegible] apparsi molto sicuri [illegible] dichiarare che la deflagrazione non poteva [illegible] sere imputata al metano: *«Per due ragioni. Abbiamo* [illegible] *condutture fin* [illegible] *rimane traccia* [illegible] *sono perfettamente in ordine. E poi lo scoppio in* [illegible] *appartamento saturo di* [illegible] *si* [illegible] *orizzontalmente,* [illegible] *verticalmente distruggendo quattro piani.* [illegible] [illegible] *il palazzo era vecchio il* [illegible] [illegible] [illegible] *sbriciolare i vetri delle finestre e propagarsi verso la strada* [illegible] *il cortile. Il caseggiato, oltre ad avere l'interno sventrato, ha in-*[illegible] [illegible] *facciata* [illegible] *la strada ormai inesistente e quella* [illegible] [illegible] *cortile quasi in ordine. Ci* [illegible] [illegible] *i* [illegible] [illegible] *fiori sui balconi. Non può essere stato il metano».*

I tecnici [illegible] ragione ed i sospetti sono stati resi quasi certezza quando alle Molinette la polizia ieri mattina ha sentito la testi-[illegible] del professor [illegible] che per primo ha curato Aldo Arnone, 24 anni, via Sansovino 15, giunto [illegible] gli altri feriti, ma con un tipo di lesioni [illegible] lutamente diverse. Dice [illegible] professore: *«Il giovane* [illegible] [illegible] *alle mani sul tipo* [illegible] *quelle provocate dai fuochi artificiali* [illegible] *roba* [illegible] *genere. Inoltre l'odore* [illegible] *polvere per preparare i mortaretti si sentiva lontano metri. Abbiamo provve-*[illegible] *alle prime cure e poi l'abbiamo inoltrato* [illegible] *reparto grandi ustionati al* [illegible] *perché presentava ustioni* [illegible] *cuoio capelluto ed al torace».*

Aldo Arnone [illegible] dall'altra parte della città [illegible] quindi [illegible] anche abbastanza strano che transitasse proprio [illegible] quelle parti al [illegible] dello scoppio. Tuttavia l'ipotesi dell'attentato [illegible] stentato [illegible] prendere piede tra gli inquirenti: in un certo senso mancava il movente. Pur [illegible] noto che il minimarket epicentro dell'esplosione aveva ricevuto in passato minacce, [illegible] pur aleggiando nella [illegible] storie di racket e di droga, [illegible] impossibile che per un attentato [illegible] [illegible] bomba tanto potente da distruggere un caseggiato e provocare una strage.

Inoltre il candelotto di dinamite di solito si pone fuori [illegible] negozio, a [illegible] della porta d'ingresso, mentre [illegible] via Tonello [illegible] bomba, se di bomba si trattava, era stata collocata proprio in mezzo al negozio sotto il centro del palazzo. Gli inquirenti [illegible] [illegible] [illegible] attendere, per passare all'azione, che i vigili del fuoco [illegible] lo sgombero delle macerie. La conferma quasi matematica dell'attentato [illegible] giunta nel [illegible] pomeriggio: il tipico «fornello» provocato dall'esplosivo è apparso a tre metri dalla por-[illegible] del retro del minimarket.

Inevitabile ormai [illegible] collegamento con Aldo Arnone, pregiudicato per rapina: [illegible] aiutato la porta del retro, posto una bomba confezionata artigianalmente, ma egualmente terrificante, nel centro del negozio per [illegible] più [illegible] possibili [illegible] proprietari [illegible] D'Amuri (che avrebbe un fratello, Cosi-[illegible] [illegible] una lunga serie di precedenti) ed Eliseo Decubellis, e poi [illegible] fuoco alla miccia.

Proprio la lunghezza dell'innesco dovrebbe [illegible] [illegible] l'Arnone. L'esplosione [illegible] probabilmente avvenuta prima che lui riuscisse ad allontanarsi e fuggi-[illegible] attraverso [illegible] portone raggiungendolo quando [illegible] appena balzato nel cortile interno. Quando i soccorritori si [illegible] messi all'opera l'hanno rinvenuto in stato di choc e [illegible] gemente: [illegible] grave e signora non [illegible] parlato. [illegible] suoi vestiti ieri sera [illegible] stati inviati in aereo a Roma al laboratorio centrale della polizia scientifica: l'esame degli [illegible] con i più moderni mezzi dovrebbe specificare che tipo di esplosivo [illegible] stato adoperato per confezionare la bomba. Probabilmente le analisi chimiche dovrebbero esser pronte nella [illegible] serata di oggi data l'urgenza e l'importanza del caso.

Mentre ieri sera i magistrati procedevano all'interrogatorio dei proprietari del minimarket, del fra-[illegible] di Aldo Arnone, Roberto, 29 anni, e [illegible] [illegible] ragazza amica del ferito (sembra che in un primo tempo il fratello Roberto [illegible] affermato che Aldo [illegible] ore cruciali [illegible] con [illegible] ragazza) le 23 famiglie che hanno dovuto abbandonare gli stabili attigui [illegible] quelli distrutti [illegible] [illegible] ospitate in albergo a cura del Comune. Una decina appena potranno rientrare nei loro appartamenti rimessi [illegible] [illegible] dagli operai tra pochi giorni.

Stamane il sostituto procuratore della Repubblica dottor Rizzo che conduce e coordina l'indagine si recherà per un sopralluogo alla [illegible] [illegible] giorno in via Tonello. [illegible] [illegible] [illegible] esaminare ancora [illegible] volta il «fornello», poi i risultati dell'inchiesta dovrebbero [illegible] formalizzati ed i mandati di cattura spiccati. [illegible] Arnone [illegible] [illegible] que già piantonato in ospe-[illegible]

[illegible] Vaglietti

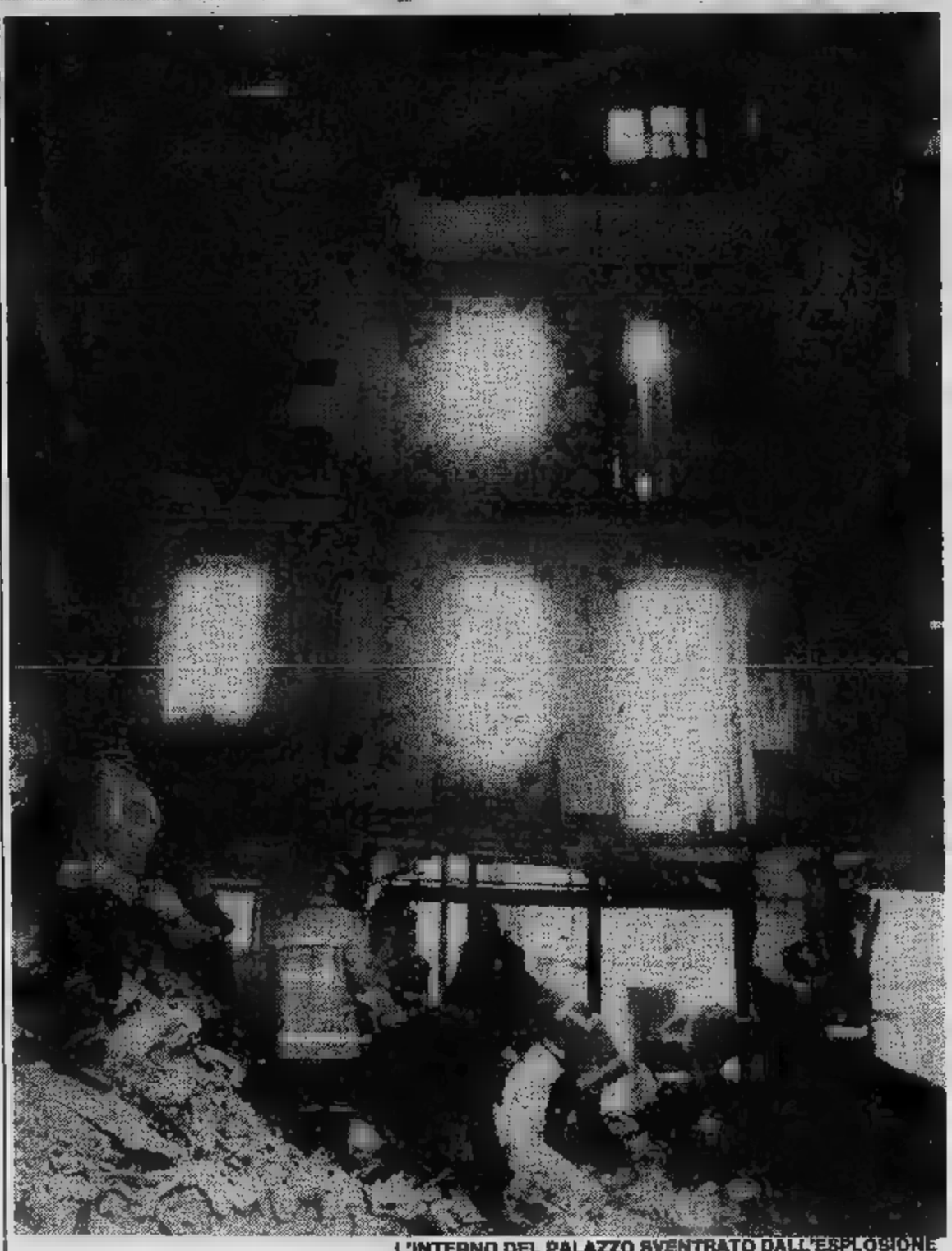

L'INTERNO DEL PALAZZO SVENTRATO DALL'ESPLOSIONE

Rapinatore a 18 anni, è diventato «bombarolo»?

La carriera di Aldo Arnone, giovane [illegible] barriera, fermato sei anni fa dopo [illegible] colpi negli uffici postali [illegible] oggi sospettato [illegible] strage

[illegible] DEL FUOCO [illegible] VIA [illegible] ELETTRODOMESTICI DALLA CASA [illegible]

[illegible] Aldo Arnone è [illegible] nuovo alla ribalta della [illegible]. Lo hanno trovato, sanguinante, a terra, [illegible] po-[illegible] passi [illegible] luogo dell'esplosione che ha distrutto [illegible] casa e ucciso [illegible] persone. Lo hanno portato [illegible] ospedale e [illegible] prime sembrava fosse soltanto [illegible] testimone, molto, troppo «ravvicinato». Ma, con il passare delle ore, le [illegible] hanno cambiato aspetto. [illegible] questura hanno accerta-[illegible] che Aldo Arnone non era un nome poi così «sconosciuto».

Si è andati [illegible] cercare [illegible] archivio il [illegible] fascicolo ed immediatamente ci [illegible] [illegible] resi conto che qualcosa poteva cambiare, nella ricostruzione dei fatti. Oltre [illegible] precedenti per rapina, infatti, ecco saltar fuori anche una «detenzione abusiva [illegible] esplosivi». Collegare questa circostanza con l'esplo-[illegible] [illegible] *ha devastato il palazzotto di [illegible] Tonello è stata cosa abbastanza semplice.*

In effetti il magistrato ha deciso di cautelarsi contro ogni possibile sorpresa [illegible] *ordinato [illegible] fermo del giovane Arnone. Un palo [illegible] poliziotti si sono piazzati davanti alla porta del centro ustionati del Cto e da quel momento l'esplosione che ha sconvolto Torino, la sciagura più grave che la città ricordi, ha avuto un'etichetta precisa: attentato.*

Adesso [illegible] Arnone, ragazzo [illegible] barriera, cresciuto [illegible] [illegible] mano la pistola [illegible] con la violenza appiccicata addosso, [illegible] profilarsi all'orizzonte un'accusa che, [illegible] confermata, ha un solo epilogo. L'accusa [illegible] «strage». L'epilogo: «ergastolo».

Aldo Arnone, piantonato al Cto con il volto e la parte anteriore del corpo ustio-[illegible] [illegible] *piaghe [illegible] secondo grado. Non [illegible] gravissimo, può parlare, anche se [illegible] sue frasi sono fatte di mezzi silenzi e mezze verità. [illegible] che il giudice [illegible] coordina le indagini, dott. Rizzo, ha ordinato per lui il fermo giudiziario.*

Non [illegible] [illegible] prima volta che [illegible] giovane, che ha [illegible] anni, ha a che fare [illegible] magistrati e poliziotti. Nel 1976, ancora diciottenne, era stato fermato per una rapina, anzi, prima ancora di commetterla.

Stavano, i due, davanti ad un ufficio postale, nei pressi della [illegible] Dora. Su una «Mini», insieme con un'altra persona rimasta sconosciuta, hanno risposto accelerando [illegible] disperata all'«alt» imposto [illegible] una pattuglia della volante che li [illegible] incrociati ed era rimasta insospettita dal loro atteggiamento.

Un inseguimento folle, fra il traffico delle 13, fino a che la «pantera» della polizia [illegible] riuscita [illegible] bloccare la piccola, ma veloce utili-[illegible] *In via Pinerolo i tre hanno tentato di fuggire a piedi, [illegible] c'è riuscito, Aldo Arnone e [illegible] [illegible] complice* [illegible] *Cancellaro erano stati presi. Hanno* [illegible] *to di aver avuto intenzione di rapinare l'ufficio postale di via Parella. L'Arnone, con atteggiamento spavaldo, riferiscono le cronache di quei giorni,* [illegible] *confessato [illegible] aver rapinato anche le poste di Venaria, qualche tempo prima, [illegible] quelle di via Clavière.*

«HO VISTO LA MORTE IN FACCIA»

Anna Maria Vicario sepolta viva per cinque ore racconta la sua drammatica avventura - «Credevo fosse il terremoto, il peso che avevo sulla schiena era grande, urlavo, ma nessuno mi rispondeva» - Poi finalmente la mano di quel vigile del fuoco

Anna Maria Vicario è la superstite, di tutti coloro che sono rimasti sotto le macerie della casa crollata in via Tonello. I vigili del fuoco sono riusciti ad estrarla, alle 4,40 dopo 5 ore in condizioni fisiche discrete buone. I medici delle Molinette hanno detto che guarirà in una quindicina di giorni.

Dal letto della stanza delle Molinette in cui tenta di riposare ancora sconvolta per il dramma che ha vissuto, Anna parla volentieri e racconta quel che ha provato: *«Stavo davanti al televisore. Ho sentito l'esplosione poi ho perso la sensazione di tutto. Credo di ricordare di essere precipitata verso il basso, perché ho avuto la sensazione di vuoto attorno e sotto me. Non ne sono comunque certa perché sono svenuta subito. Mi sono svegliata sotto le macerie, non so dopo quanto tempo».*

A questo punto del racconto delle lacrime affiorano sul volto di Anna Vicario, ha già saputo (i medici sono stati costretti alla fine a dirglielo) che la nipotina Ivana, di 17 mesi, e la mamma Ivana Potenza sono morte. Bisogna fare delle domande perché prosegua il racconto.

Che cosa ha provato quando si è svegliata al buio e sotto le macerie?

«All'inizio, non appena ho ripreso conoscenza, credevo di sognare, ho chiamato la mia bimba e mio marito e allora mi sono resa conto che non era un sogno, un brutto sogno. Non sapevo cosa era accaduto, ho pensato al terremoto, ma non ne ero certa. Ho visto la morte in faccia».

LA PROFONDA VORAGINE PROVOCATA DALLA BOMBA DI VIA TONELLO

Quando ha avuto la sensazione di esser salvata?

«Dopo aver tentato di muovermi senza riuscirci, anzi il peso che avevo sulla schiena era più grande, in mezzo ai rumori e delle urla. Ho urlato anch'io, ma nessuno mi sentiva e non dava risposta. E' questa la cosa che mi sconvolgeva più. Il timore che non arrivassero mai a me perché non mi sentivano. Per quel che pesavo io potevano anche esser crollate altre case attorno o tutta la città. Ho continuato a gridare, proprio non mi sentivano. Mi sembrava di impazzire, le forze stavano abbandonando. Anche respirare, ogni mano che passava il tempo, mi riusciva più difficile».

Poi finalmente alle 4,40 i vigili del fuoco, dopo 5 ore di lavoro forsennato effettuato più che altro con le mani, sono giunti a lei. Prima è stata una mano di Anna Vicario ed un pompiere l'ha stretta per sentire se era ancora calda e c'era speranza di vita.

Anche in quell'attimo: *«Ho afferrato con le ultime forze che mi restavano la mano che aveva afferrato la mia. L'ho tenuta stretta non so per quanto tempo. Mi hanno fatto tirare per aiutare quelli che scavavano attorno a me per farmi uscire, ma non ci sono riuscita. Qualcuno quando mi hanno scoperto il capo mi ha lavato la faccia e forse pulito un po' la bocca. Ho cominciato a respirare meglio. Alla fine mi hanno alzata di peso. Ho capito di esser salva solo solo più riuscita a guardarmi attorno per vedere se era accaduto il terremoto o cosa. Ho sono lasciata andare con la sensazione di salva e basta. E' in ospedale che mi è venuto in mente della bambina e di mia sorella e ho cominciato a chiedere. L'ho capito che tutti facevano finta di niente e non mi rispondevano».*

Anna scoppia nuovamente a piangere ed il suo corpo già provato si riempie ancora una volta di sussulti. Impossibile disturbarla di più.

m. v.

Mezza città ha sobbalzato

IN QUASI TUTTA LA CITTA' S'E' SENTITA LA VIOLENTA ESPLOSIONE CHE HA FATTO CROLLARE L'EDIFICIO DI VIA TONELLO. ANCHE A CHIERI E' STATO IL BOATO CHE HA PRECEDUTO LE VITTIME

Sette morti Dieci feriti

SONO SETTE LE PERSONE morte: Jolanda Vicario, Ivana Potenza, 17 mesi; Luigino Salvatore, 11 anni; Ferdinando Salvatore, 51 anni; Angela Potenza in Salvatore, 47 anni; Maria [illegible] anni; Clara Lalli, 81 anni.

I feriti alle Molinette: [illegible] Rossi, 36 anni, di Pisa, guaribile in 4 giorni; Luigia Cora Rossi, 33 anni, 4 giorni; Vincenzo Lalli, 67 anni, 30 giorni; [illegible] Incalza, 37 anni, 30 giorni; Anna Maria Vicario, 33 anni, prognosi riservata; Francesco Potenza, 20 anni, 8 giorni.

[illegible] Salvatore Focarazzo, 41 anni, 8 giorni; Felicina Focarazzo, 41 anni, 41 giorni; [illegible] Incalza, 3 anni, 4 giorni.

Il Centro traumatologico: [illegible] Arnone, 34 anni, prognosi riservata.

Il magistrato ha ispezionato la voragine dell'esplosione

Il sopralluogo stamane - Ventidue le famiglie rimaste senza casa

Il sostituto procuratore [illegible] ha fatto un sopralluogo stamattina tra le macerie della scalinata di via Tonello quasi angolo corso Casale. Si è girato a lungo, soffermandosi in particolare sul cratere, largo circa due metri, profondo 70-80 centimetri, che si presume sia stato provocato dalla rudimentale bomba che ha provocato la tragedia. Il magistrato era accompagnato dai tecnici del genio civile e dai vigili del fuoco e, raccolte testimonianze, valutazioni, deduzioni dei tecnici, stabilirà in che direzione muovere le indagini.

Intanto è stato fatto un censimento delle senza tetto: sono 22 le famiglie finite in mezzo alla strada, per un totale di 61 persone. Solo una persona ha accettato di trasferirsi momentaneamente in albergo a spese del Comune; tutti gli altri hanno preferito cercare ospitalità presso amici e parenti. Ieri mattina la giunta municipale si è riunita in seduta straordinaria ed ha stanziato subito cento milioni per i primi interventi.

«Con una parte dei fondi — ha detto il sindaco Novelli — contiamo di dare un primo contributo alle famiglie; a ciascuno andranno 500 mila lire e non un milione. Nove nuclei familiari potranno rientrare nelle loro case entro pochi giorni, una volta finiti i lavori di controllo sulle strutture, e appena i tecnici confermeranno l'agibilità degli appartamenti risparmiati dal crollo». Per le altre tredici famiglie il Comune ha messo a disposizione altrettanti alloggi negli stabili di via Bologna 74; la sistemazione presumibilmente durerà per tutto il 1983.

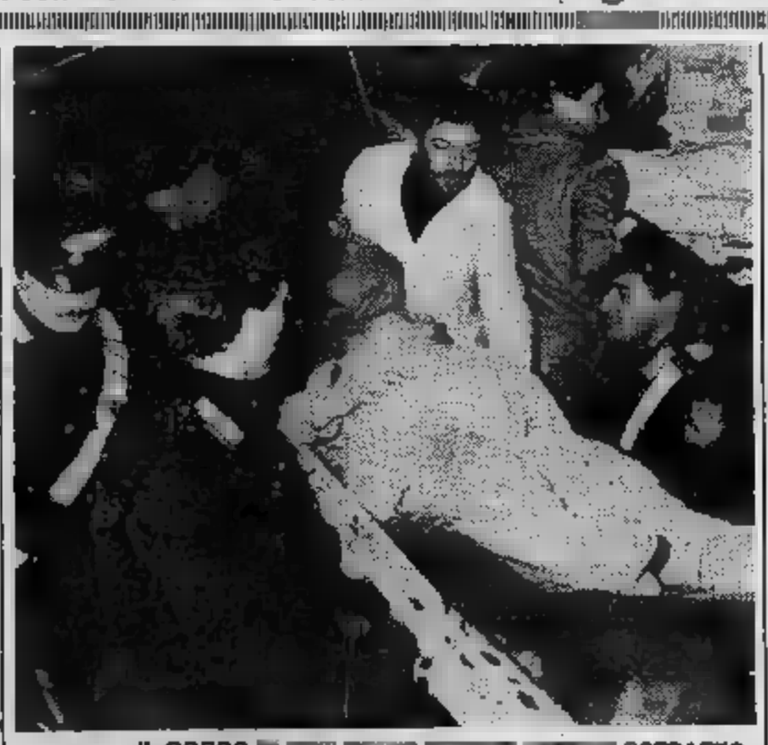

IL CORPO DI ESTRATTO

Alla riunione di [illegible] Civico, presenti gli inquilini, il sindaco, l'assessore Vindigni e il vice segretario comunale Vittorio [illegible] che coordina gli interventi, c'era anche il proprietario dello stabile disastrato, Francesco Allamano, 81 anni, un agricoltore in pensione di Buttigliera d'Asti che divide la proprietà con quattro fratelli. Solo detto di avere la coscienza a posto, nel senso che la casa era stata crollata per cause imputabili a normale manutenzione o altro. Per il resto, ha detto, ci penserà l'assicurazione.

Passata l'emergenza, le famiglie sopravvissute alla terribile esperienza, che ha ricordato ai più anziani i periodi dei bombardamenti dell'ultima guerra, hanno avuto dalle autorità come fare per recuperare effetti e oggetti personali. Ma ora anche se parla, per non correre il rischio di nuovi crolli. La zona è stata completamente transennata e piantonata giorno e notte da polizia e carabinieri, per evitare l'ingresso agli imprudenti, ma anche a eventuali sciacalli.

Solo una parte di via Casale, meno colpita dallo scoppio, ha avuto il permesso di recuperare gli oggetti più importanti e più strettamente personali per [illegible]. Ieri pomeriggio con [illegible] precauzioni è salito le scale col fiato sospeso per prendere il minimo indispensabile. Più tardi, alle 18, nella sede del Consiglio di Circoscrizione è stato fatto un primo consuntivo dei danni che sono stati quantificati in 500 milioni circa per lo stabile crollato e 50 milioni per i danni alle case vicine.

IL SUOCERO ACCUSA, FRANCA TACE MA MEZZA EUROPA VUOLE SAPERE

Telefonate dalla Francia ■ dalla Germania ■ «Stampa Sera» per conoscere nuovi particolari sull'assoluzione della Ballerini - Stasera Francesco Magliacani sarà alla trasmissione tivù di Biagi - La donna ha rifiutato di partecipare

Stasera Francesco Magliacani, padre di Fulvio, [illegible] ospite di Enzo Biagi alla Rai, nella [illegible] in diretta «Dossier». [illegible] proiettato il film di Scola «*C'eravamo tanto amati*» ■ seguirà un dibat[illegible] in studio; Magliacani rac[illegible] davanti alle telecamere la sua versione dei fatti, dirà le sue convinzioni, denuncerà quella che ha definito «*una sentenza costruita sulla menzogna*».

Biagi avrebbe voluto anche [illegible] nella trasmissione per [illegible] i due protagonisti di un giallo che dura [illegible] dieci anni. Ma Franca ha [illegible] tramite i suoi avvocati Sergio [illegible]no ■ Giorgio Delgrosso che vuole [illegible] da sola per qualche giorno, almeno fino a Capodanno. «*Voglio stare con Stefania e basta, voglio di nuovo la mia vita*».

Per ora l'interesse per la bionda vedova ■ ancora altissimo: l'opinione pubblica è ancora curiosa. [illegible] e oggi sopo [illegible] le telefonate al giornale per sapere particola[illegible] sulla sentenza, su dove è andata la donna appena uscita [illegible] carcere. Hanno chiamato [illegible] ■ Torino, da altre regioni italiane, perfino dalla [illegible] e dalla Germania, in preda ad [illegible] raptus incredibile di curiosità morbosa. [illegible] Franca ■ sparita: [illegible] n'è andata chissà dove, [illegible] compagnia della figlia e, giustamente, non vuol più saper[illegible] di fotografi, giornalisti, avvocati, curiosi e ficcanaso.

Ma la storia potrebbe [illegible] in seguito, dal punto di vista giudiziario, visto [illegible] ■ possi[illegible] che il pubblico ministero Vincenzo Silvestro possa ricorrere [illegible] Cassazione contro la sentenza, così [illegible] potreb[illegible] ricorrere la parte civile, che rappresenta il padre Francesco Magliacani. Il termine per la presentazione del ricorso scade domani alle 13,17, la [illegible] ora in cui i giu[illegible] hanno letto la sentenza di assoluzione [illegible] insufficienza di prove.

Silvestro [illegible] ha detto niente al proposito, [illegible] anche [illegible] stabilisse di ricorrere, bisognerà aspettare che la sentenza venga depositata per [illegible] se il procuratore generale deciderà di «coltivare» il ricorso.

«*Vedremo, cercheremo di capire* — ha solo commentato ■ magistrato — *se* ■ *Corte d'Assise d'Appello ha rispettato* ■ *indicazioni* [illegible] *precedente sentenza della Cassazione. La suprema corte aveva detto che la decisione del '79, l'assoluzione per non* [illegible] ■ *fatto, aveva sbagliato nel considerare i singoli indizi contro l'imputata separati* [illegible] *dall'altro.*

FRANCA BALLERINI, DOPO LA GIOIA PER L'ASSOLUZIONE, HA SCELTO IL SILENZIO ED E' «SPARITA» DA TORINO

Il giorno più lungo del generale In serata la sentenza per Giudice

Il tribunale ■ entrato in camera di consiglio questa mattina - I magistrati dovranno esaminare ■ complicata posizione del comandante della Finanza dal 1974 al 1978

Questa sera, nella sua stanza dell'Ospedale San Giovanni ■ *via Cavour, Raffaele Giudice conoscerà il dispositivo della sentenza che magi*[illegible] *della quinta sezione emetteranno sui fatti relativi al contrabbando della società Isomar,* ■ *S. Ambrogio di Su*[illegible] ■ *alle coperture date da ufficiali della Guardia* ■ *Fi*[illegible] *a questo traffico.*

Il pubblico ministero, dottor Corsi, ■ *termine* [illegible] *requisitoria pronunciata il 2 novembre scorso, ha chiesto per il generale* ■ *condanna a nove anni di carcere, ritenendolo colpevole* ■ *collusione, corruzione e falso.*

■ *generale, dal canto suo, si* ■ *sempre professato innocente* ■ [illegible] *dichiarato che,* ■ *qualcu*[illegible] *del comando generale della Finanza ha compiuto delle irregolarità, lo ha fatto* ■ *sua insaputa.*

Il comandante generale del[illegible] ■ *Guardia* ■ *Finanza non* ■ *mai un finanziere di carriera, ma* [illegible] *ufficiale dell'esercito.* [illegible] ■ *vertice di un corpo al*[illegible] *specializzato* [illegible] *quello della Finanza, che* [illegible] *eseguire complicati controlli fiscali, viene designato un generale di corpo d'armata che ha frequentato la scuola di guerra,* [illegible] *che non sa nulla di dogane, tasse, imposte* ■ *contabilità. La nomina* ■ *di tipo politico. Il comandante* [illegible] *scelto dai ministri* [illegible] *Finanze e della Difesa; la nomina viene approvata* [illegible] *Consiglio dei ministri* ■ *ratificata con decreto* [illegible] *Presidente della Repubblica.*

Non ■ *caso gli onorevoli Andreotti* ■ *Tanassi, che erano rispettivamente ministri della Difesa* ■ [illegible] *Finanze nel '74, quando Giudice* ■ [illegible] *nominato comandante della Guardia di Finanza,* [illegible] *stati nuovamente indicati alla Com*[illegible] *inquirente* [illegible] *eventuali responsabili di reati.*

Di solito, [illegible] *hanno confermato nel corso* [illegible] *processo alcuni generali della Finanza, è* ■ *comandante in seconda, finanziere* ■ *carriera, che rappresenta la* [illegible] *autorità tecnica* [illegible] *Corpo* ■ [illegible] *in funzione* [illegible] *deleghe ricevute dal* [illegible] *generale che, sulla carta,* [illegible] *pieni pote*[illegible] *ma, a* [illegible] *della* [illegible] *incompetenza, affida,* ■ *solito, le mansioni* [illegible] *al suo sottoposto.*

Giudice, però, a sentire i te[illegible] *sti, non* [illegible] *rilasciato deleghe* ■ *questo* [illegible] *con* ■ *sua difesa che si risolve in* [illegible] *atto* [illegible] *nei confronti dei suoi immediati subalterni. L'avvocato Vittorio Chiusano* [illegible] *parlato per* [illegible] *ore cer*[illegible] ■ *smontare pezzo* [illegible] *pezzo le accuse* [illegible] *pubblico ministero. Sapremo oggi in qual misura sia riuscito in questa* [illegible] *non facile, perché,* [illegible] *in termini generali* ■ *difesa di Giudice può anche reggere, rimangono alcuni grossi punti* [illegible] *rappresen*[illegible] *dalla* [illegible] *situazione patrimoniale che si* [illegible] *notevolmente* [illegible] *durante gli anni* ■ *comando; o alcuni assegni* [illegible] *da contrabbandieri* ■ *finiti nelle sue tasche.* [illegible] *questi assegni* [illegible] [illegible] *ha dato* [illegible] *spiegazione* ■ *aula, ma* [illegible] *lo ha fatto un anno prima, quando era stato arrestato proprio* ■ *seguito* [illegible] *scoperta* ■ *quei versamenti.* ■ *tratta* ■ *indizi* ■ *competture,* [illegible] [illegible] *talmente numerosi* [illegible] [illegible] *molto precaria* ■ *posizione* [illegible] *generale.*

[illegible] GIUDICE

■ In seguito a un malore, Pasquale Balma, 61 anni, [illegible] Carlo Capelli 104, ■ [illegible] portato ■ Maria Vittoria. I medici del pronto [illegible] [illegible] hanno potuto fare altro che constatarne la morte.

Nuovi alloggi a Chieri e recupero dei vecchi

CHIERI — Nella [illegible] Consiglio comunale ■ Chieri, l'assessore all'urbanistica, Mario Morelli, socialista, ha illustrato la proposta del nuovo piano pluriennale ■ attuazione [illegible] maggio[illegible] (psi, pri, pli, psdi con appoggio esterno del pci). L'ipotesi dello [illegible] urbanistico [illegible] prevede, en[illegible] l'85, la costruzione ■ nuove abitazioni ■ il recupero ■ vecchie per [illegible] totale ■ [illegible] vani, di cui il 40 per cento all'edilizia pubblica ed il ■ di privati.

Tra questi, vengono previsti almeno [illegible]0 alloggi da immettere [illegible] n[illegible] dell'affitto.

«La linea perseguita dalla maggioranza — ha spiegato Morelli — è ■ rispondere alla pressante richiesta di case, specialmente [illegible] affitto, [illegible] ci viene [illegible] città. ■ questo scopo abbiamo cercato di individuare fra ■ cinquanta richieste che ci sono giunte ■ inserimento di grandi insediamenti residenziali in P.P.A. quelle che davano maggiori benefici [illegible] comunità, in termini di alloggi in affitto o [illegible] per [illegible] pubblica, e i minori costi per opere [illegible] Abbiamo inserito, naturalmente, [illegible] le richieste di costruzione ■ abitazioni unifamiliari».

La democrazia cristiana, all'opposizione, [illegible] sottolineato il ritardo con cui, rispetto alle previsioni, la proposta ■ P.P.A. è stata formulata (il primo piano ■ scaduto il ■ novembre scorso). «La maggioranza ha dimostrato nelle ultime settimane — hanno affermato i consiglieri dc Berruto, Cerchio e Ambrogio — di essere divisa al suo interno, incapace ■ formulare programmi di ampio respiro. Dopo mesi ■ discussioni, [illegible] coinvolgere affatto la minoranza, la giunta [illegible] prodotto un'ipotesi di piano [illegible] dibattere ■ da verificare, [illegible] proposta fumosa e priva ■ [illegible] tecnici. Chiediamo le dimissioni ■ questo esecutivo che non può pretendere di continuare a non amministrare, privo com'è [illegible] presenza coagulante di un grande partito ■ massa. Se si vuole escludere la dc, si faccia almeno entrare il pci, che continua incredibilmente ■ sostene[illegible] una posizione né di lotta, né ■ governo».

Pacata la replica dei rappresentanti della giunta: «Stiamo lavorando correttamente per ■ bene della città e [illegible] realizzando [illegible] non fatte dalla ■ [illegible] decenni passati. Non c'è motivo per dimetterci».

E' stato approvato anche l'aumento degli oneri di urbanizzazione, determinati nel '77 e [illegible] allora non più aggiornati. L'aumento è del 98 per cento, rispetto ■ un aumen[illegible] in cinque anni dei costi dei materiali per la realizzazione ■ opere di circa il [illegible] per cento.

Mirella [illegible]

[illegible]

Magazzino [illegible] Bra (Cn) aperto 7 giorni [illegible] 7 2000 mq di esposizione
Fino a Natale aperto i 7 giorni. Il più vasto assortimento di pianoforti, organi elettronici, strumenti professionali. Prezzi bassi, serietà, assistenza, consegna prima di tutto, noleggi leasing, rateazioni. Bra (Cn) Frazione Roreto. Tel. 0172-49.58.92.

Gasolio serbatoio bucato
Il costo del riscaldamento può essere eccessivo a causa di perdite. Il 30% dei serbatoi interrati dopo 4 anni sono porosi o bucati. Devono essere rettificati. Chiamateci Ditta Barbero, tel. 011 859.463.

STAMPA SERA PROVINCIA

Le notizie della «grande Torino»

Settimo, Chivasso e Volpiano

Dove costruire? Riunito a Volpiano Consiglio comunale

VOLPIANO — Questa sera, a Volpiano, si terrà l'ultimo Consiglio comunale [illegible] 1982, convocato «in extremis» [illegible] discutere dell'importante approvazione della delibera riguardante le [illegible] di completamento di tutto [illegible] territorio comunale, cioè quei terreni dove [illegible] possibile costruire, anche se l'intervento edilizio non era stato programmato sul recente progetto del piano pluriennale d'attuazione.

E' in programma anche l'approvazione di un mutuo [illegible] 340 milioni di lire, concesso dalla Cassa Depositi e Prestiti al Comune di Volpiano [illegible] eseguire i lavori di ampliamento del palazzo municipale, con la costruzione di [illegible] nuova ala del fabbricato che andrebbe [illegible] congiungersi con [illegible] caserma [illegible] carabinieri, anche questa di proprietà comunale.

[illegible] poi sottoposta all'attenzione dei consiglieri riuniti l'approvazione del contributo regionale [illegible] 120 milioni, da destinare [illegible] costruzione del secondo stralcio della scuola [illegible] di Volpiano, in via Sottoripa. Altri 300 [illegible] già stati stanziati dalla Regione [illegible] per i lavori di edificazione del primo stralcio. [illegible] totale dell'importo ammonterebbe dunque a [illegible] milioni.

L'ultimo punto di particolare importanza contenuto nell'ordine del giorno del [illegible] dicembre riguarda l'approvazione [illegible] modifica [illegible] data dal Comune di Volpiano con l'Istituto autonomo case popolari, da applicare al progetto del nuovo complesso di case popolari di via Commenda. L'argomento aveva già sollevato [illegible] violenta polemica dell'opposizione, [illegible] quale riteneva che l'arretramento dei condomini [illegible] circa trenta metri dal ciglio stradale poteva comportare un notevole ritardo sulla tabella [illegible] dei lavori ed un conseguente aumento dei costi [illegible] costruzione.

Tutto il Canavese

Trenta [illegible] Sparone

SPARONE — Grave situazione alla «Virginio Panieri» [illegible] Sparone, azienda di stampaggio a caldo degli acciai che ha comunicato ai suoi trenta [illegible] dipendenti la messa in [illegible] integrazione da circa una [illegible]

L'Fim denuncia infatti il comportamento «*irresponsabile* [illegible] *provocatorio*» della direzione, che [illegible] sarebbe [illegible] irreperibile, impedendo di fatto [illegible] incontro tra le parti. «*Intendevamo* — dicono [illegible] — *prendere atto della situazione economico-produttiva dell'azienda, valutare se* [illegible] *richiesta* [illegible] *cassa era stata formulata correttamente* [illegible] *chiedere* [illegible] *pagamento degli stipendi di ottobre* [illegible] *novembre che non sono ancora stati corrisposti*».

Dopo che [illegible] prima richiesta di incontro, [illegible] nuta il 9 dicembre, [illegible] rimasta inevasa, il sindacato si è rivolto all'Associazione industriali [illegible] Ivrea, senza però giungere ad una risoluzione positiva. Anche l'Assindustria, infatti, [illegible] riuscirebbe [illegible] reperire i responsabili dell'azienda. In un duro comunicato [illegible] denuncia, l'Fim si riserva anche di prendere, d'accordo coi lavoratori, successive iniziative [illegible] [illegible] far cessare lo stato [illegible]

Succederà a se stesso il presidente uscente della comunità montana?

[illegible] — *La Comunità montana Valle Sacra* [illegible] *ha più la giunta che la amministri: infatti l'attuale esecutivo capeggiato* [illegible] *socialista Ezio* [illegible] [illegible] *è dimesso. Il motivo ufficiale è quello* [illegible] *permettere ai partiti che compongono* [illegible] *coalizione — comunisti, socialisti ed indipendenti — di portare a termine una «verifica» sulla operatività* [illegible] *montano* [illegible] *viata già da alcuni mesi.*

Qualcuno però vede nelle dimissioni della giunta [illegible] [illegible] *punto d'arrivo* [illegible] *una tensione più generale che da tempo contrappone socialisti* [illegible] *comunisti. Una coalizione di sinistra, presieduta* [illegible] [illegible] *tore Eugenio Bozzello, dal* [illegible] [illegible] *è* [illegible] [illegible] *Castellamonte:* [illegible] *anche qui tutto non va a gonfie vele, anzi in certi casi gli attriti fra gli assessori avevano fatto temere per la sopravvivenza stessa della maggioranza.*

In Valle Sacra, [illegible] *cui Consiglio* [illegible] *costituito dai rappresentanti designati dai sei Comuni, la situazione* [illegible] *sempre stata più critica* [illegible] *causa della presenza* [illegible] *numerosi indipendenti che «sfuggono» alle direttive delle segreterie* [illegible] *partiti e spesso, decidendo* [illegible] *tonomamente, fanno* [illegible] *l'appoggio necessario alla giunta.*

In più, sulla Valle Sacra, pesa il giudizio delle forze politiche d'opposizione, prime fra tutte [illegible] *dc, che* [illegible] *una capacità maggiore ad affrontare i problemi della valle.*

«Fra un Consiglio [illegible] nità e [illegible] altro — *osserva il capogruppo democristiano Gianfranco Morgando* —, passano anche tre-quattro mesi: ora poi che c'è la verifica in atto non potremo andare in aula chissà fino a quando. La maggioranza ci invita a collaborare fattivamente: qualcuno ha anche ipotizzato [illegible] creazione di una giunta "unitaria", ma difficilmente socialisti [illegible] comunisti sono disposti [illegible] mollare assessorati [illegible] deleghe di cui [illegible] [illegible] detentori».

A complicare [illegible] *cose contribuisce la recente polemica sul consorzio idrico della Valle Sacra, progettato soprattutto in funzione* [illegible] *portare l'acqua a Castellamonte: accuse in particolare vengono rivolte sul presidente di tale organismo,* [illegible] *comunista Mario Peretti, criticato da diversi* [illegible] *amministratori della valle per il metodo di gestione del consorzio.*

L'impressione è, comunque, che il presidente uscente [illegible] [illegible] *succederà a se stesso,* [illegible] *qualche variazione nella composizione della giunta.*

Guido Novaria

Un altro miliardo per pulire l'Orco

RIVAROLO — *Un ulteriore finanziamento di un miliardo* [illegible] *lire è stato concesso dallo Stato al consorzio per la depurazione delle* [illegible] *reflue che fa capo a Rivarolo: serviranno per la realizzazione del depuratore sulle rive* [illegible] *torrente Orco nella* [illegible] [illegible] *Feletto, dove verranno fatti convogliare i collettori che l'impresa Zumaglini* [illegible] *Gallina* [illegible] *ultimando nell'area compresa tra i centri di Rivarolo e Bosconero.*

Si tratta di un'opera inserita [illegible] [illegible] *piano regionale per la salvaguardia e la* [illegible] *delle acque,* [illegible] *che porterà nel giro* [illegible] *pochi anni alla completa depurazione di tutti gli scarichi fognari che attualmente vanno ad immettersi senza controllo nel torrente Orco.*

Per [illegible] *costruzione del depuratore, punto nevralgico dell'intero sistema,* [illegible] *già stato approvato dalla commissione consortile il relativo progetto.* «Si tratta di [illegible] impianto all'avanguardia — *dicono i tecnici che lavorano per* [illegible] *consorzio* — che eliminerà totalmente [illegible] tutte [illegible] fonti d'inquinamento che oggi invece sono presenti nelle acque dell'Orco».

L'operazione «Orco pulito» [illegible] *dunque iniziata* [illegible] *dovrebbe cominciare a dare i suoi primi risultati a tempi brevi.* g. n.

Chieri, Moncalieri, Carmagnola

Santena in gara per le vetrine

Un concorso organizzato fra i negozianti Chi farà per Natale la più bella esposizione?

Si disputeranno il titolo di miglior vetrina di Natale i negozi [illegible] di Santena: la locale [illegible] [illegible] commercianti, per rilanciare il mercato di casa contro [illegible] [illegible] degli acquisti festivi nel capoluogo, ha organizzato [illegible] [illegible] per i propri associati. Durerà fino al 2 gennaio; gli esercenti dovranno sbrigliare la fantasia [illegible] addobbare i [illegible] e disporre le merci secondo il gusto natalizio. Faranno da cornice [illegible] gara [illegible] le con gerle cariche di caramelle, che intratterranno i passanti davanti alle vetrine e doneranno [illegible] ai più piccoli.

Da tempo a Santena si sentiva l'esigenza [illegible] ravvivare [illegible] commercio cittadino; dopo tante discussioni si [illegible] pensato ora al [illegible] [illegible] vetrine come cauto inizio del processo di rinnovamento della categoria.

Dice il presidente dell'associazione commercianti Tamone: «Quest'anno il [illegible] [illegible] un esperimento. Se andrà a buon fine e se vedremo che i compratori [illegible] soddisfatti, riprenderemo l'iniziativa anche per i prossimi anni, magari aggiungendo qualche idea in più. Per ora le adesioni [illegible] commercianti sono state massicce e l'aiuto del Comune pronto. L'importante [illegible] riuscire, [illegible] trovate come questa, [illegible] destare l'interesse dei consumatori [illegible] convincerli [illegible] a Santena possono [illegible] le stesse novità della città [illegible] prezzi inferiori, tenendo conto del grosso risparmio che comporta il non dover [illegible] l'auto».

La manifestazione avrà l'appoggio del locale comitato alpini [illegible] metterà [illegible] disposizione «*La Grangia*», [illegible] carro folkloristico che vagherà per le vie cittadine portando [illegible] carico di Babbi [illegible] [illegible] caramelle per i bambini.

Matrimonio che dura da 63 anni

Giovanni Nepote, [illegible] anni e Valeria Bocco, 91, festeggiano in questi giorni i sessantatré anni [illegible] [illegible] a Moncalieri, [illegible] Carignano 19. «Se non ci fosse stata la guerra — raccontano — ci [illegible] mo sposati prima».

LETTERATURA ITALIANA
IL LETTERATO E LE ISTITUZIONI
Il primo volume di [illegible] *Letteratura italiana* diretta da Alberto Asor Rosa a cui collaborano oltre cento studiosi italiani e stranieri.
In questo volume il lettore troverà: [illegible] [illegible] medievali, le università e gli ordini domenicano e francescano, lo stato rinascimentale [illegible] le accademie, la scuola, i giornali e [illegible] riviste, i partiti politici.

pp. xxii-1073, con [illegible] tavole a colori fuori testo, L. 70 000

ARTICOLI REGALO
Nazareno Gabrielli
BOIDI
via Marco Polo 15, Torino
(CROCETTA)
Listino preferenziale per le aziende

monique
ola moda giovane
FORTI Sconti
[illegible] per vendita promozionale
VIA [illegible]
[illegible] SETTEMBRE 54
Effettuata [illegible] legge 80

PROFUMI Servetti
consiglia
OPINION
for men

CHAPELLO
un grande artigiano
LETTI [illegible] FERRO E OTTONE
RETI ORTOPEDICHE
[illegible] Cigna 8 - TORINO - 52.11.573

Silenzio dei banditi a oltre 60 ore dal sequestro dei due ragazzi di Biella

SARA' UN AMICO DI FAMIGLIA A TRATTARE CON I RAPITORI?

Forse i sequestratori faranno vivi con qualcuno vicino ai coniugi Baù: i telefoni di casa e dell'ufficio del commercialista sono sotto controllo - Non trova credito l'ipotesi del congelamento dei beni - Il sequestro una vendetta di nemici?

FILIPPO E SIMONA BAU' CON LA MADRE MONICA

DAL NOSTRO INVIATO

BIELLA — Sul calendario c'è scritto «fra sei giorni Natale» e, qualche riga più sotto, «viva le vacanze». L'albero odoroso di resina non ha luci colorate e non c'è aria di festa nella villa sulla collina. Dopo aver ascoltato domande e risposte risposte per quarantotto ore, Camillo Baù e sua moglie Milena sono crollati: un sonno agitato, fra le prime ore di ieri e il mezzogiorno, poi il silenzio. Non è «silenzio stampa». Solo silenzio.

E' la stanchezza delle parole, che viene su, che invade la mente e le labbra. E' voglia di ripiegarsi su se stessi e pensare, chiedersi aiuto l'un l'altro. Per Milena e Camillo è questa la prova più dura.

Si sono da bambini, lui è stato in pratica cresciuto dai genitori di lei quando, piccolissimo ancora, perse i propri. La gi[illegible] insieme, i sogni insieme vent'anni fa, il matrimonio, i bambini. Prima Filippo, poi Simona. E il lavoro di lui, duro, paziente, teso ad inseguire per sé e per i suoi un benessere che oggi la casa sulla collina simboleggia fin troppo chiaramente.

Una bella, non lussuosa. Cercata con il lavoro, dieci, dodici, ore di lavoro. E la gavetta: nelle assicurazioni, nella ditta di trasporti, all'Associazione commercianti di [illegible]. Fino lo studio da commercialista in centro, dagli studi nei corsi serali, del diploma di ragioniere, volontà assoluta di riuscire. Prima in società con un collega, poi, finalmente, solo. Pier Camillo Baù, commercialista. E bravo, anche. Ricercato da una clientela fatta di piccole e medie aziende, quelle che hanno i problemi più difficili da risolvere, quelle che ti chiamano a tutte le ore e tutte le ore devi rispondere.

In questa realtà di lavoro nasce il mito dei Baù. Un mito che non può essere in nessun caso definito «ricchezza». Ricchezza è un'altra cosa, la stessa Biella ne porta esempi illustri molto. I Baù stanno bene, sono una coppia unita, hanno due ragazzi come tanti, bravi a scuola, vivaci quel che basta, bene di salute, allegri e senza troppi pensieri. «Viva le vacanze», scrive Simona, e sa che per lei cominceranno, drammaticamente, ben prima del 23 dicembre che lei ha segnato sul calendario.

Cominceranno [illegible] con la televisione accesa a snocciolare le allegrie americane di «Happy day», con la madre che riesce a posare uno strofinaccio, che vede, come sbucati dal niente, volare addosso quattro banditi. Cominceranno la paura e l'odore aspro dell'etere schiacciato sulla faccia, con il dolore d'un ago di iniezioni nella pelle, il cerotto spianato sulla bocca e attorno ai polsi. Per lei, Simona Baù, e per suo fratello Filippo prendono il colore del terrore.

Per la madre la tinta cupa dell'angoscia, dell'attesa d'una parola che non arriva mai. Da quella sera fatale, da quel crepuscolo di lunedì, il telefono ha squillato mille volte. Non sola sciogliere quel nodo che stringe alla gola e che non lascia pensare. Milena Baù e suo marito all'apparecchio, polizia e carabinieri in centrale ad ascoltare, aspettano da giorni niente. E' possibile che continuino in questo attendere senza fine; è possibile che i rapitori telefonino dopo Natale, accrescere lacrime e pianto, davanti a quell'albero senza luci.

E' possibile, anche, che non telefonino [illegible]. Potrebbero scegliere, altri prima di loro l'hanno provato, la strada più lunga, ma più sicura: chiamare d'un amico di famiglia, crearsi «mediatore» inaspettato, il cui telefono sia, all'inizio per le prime battute, libero da ogni sorveglianza. Più tardi pare, in avvio di trattativa, il contatto con l'avvocato Chiolino, che famiglia Baù ha vicino in questi giorni.

L'avvocato è, in qualche modo, nell'orbita degli inquirenti, i banditi uno di sopra di ogni sospetto. Uno che, all'occorrenza, tenti anche di eludere inevitabili misure restrittive che vengono poste, generalmente, al pagamento di ogni sequestro. A Biella si parlava, già ieri, ma anche questa mattina, di blocco dei beni dei Baù. In questo la figura del mediatore diventerebbe importantissima, come *trait d'union* tra famiglia e i banditi.

L'ipotesi di «congelamento» dei beni, però, trova molto credito [illegible] la situazione economica di Camillo Baù. «Non è certamente povero — dicono gli amici — ma dispone di capitali liquidi in misura da rendere plausibile un sequestro in banca da parte della magistratura. Fondamentalmente, se si esclude la casa, i milioni sono pochi».

E questo lo ha sempre detto lo stesso commercialista, fin dal primo momento: «Sono disposto a vendermi anche la casa, ma più di tanto non posso fare». Una villa che, in vendita da calma, potrebbe fruttare anche o quattrocento milioni, ma che «alienata» con l'angoscia di riavere i propri figli, potrebbe rendere anche molto meno, forse meno della metà.

Tutte queste cose i rapitori dovrebbero saperle bene, hanno spesso dimostrato di conoscere le realtà patrimoniali delle loro vittime meglio dello stesso fisco. Ma in codesta circostanza pare proprio abbiano preso un abbaglio. E' questo che procura qualche grattacapo al vicequestore dott. Natale, che coordina l'indagine. Nessuno vuol dirlo apertamente, ma c'è diffuso il timore che potrebbe [illegible] qualche difficoltà imprevista, che tutto si svolgerà secondo i cliché [illegible] dei sequestri di persona. Alcuni elementi lasciano perplessi.

Due ostaggi invece uno. Non [illegible] forse la bimba, più piccola e più controllabile. Perché prendere anche il fratello? La scelta della data. Proprio sotto Natale, come mai? Si fa strada l'ipotesi di un sequestro-lampo, un riscatto di poche centinaia di milioni e restituzione [illegible] degli ostaggi.

Ma affiora, malcelata, respinta, c'è, un'altra idea: e [illegible] un semplice sequestro a scopo di estorsione? Nella vita di Camillo ci episodi che presentino tratti oscuri. Nulla che lasci pensare a possibili vendette. Gli inquirenti non trascurano niente. A volte, succede, si scoprono nemici semplicemente facendo coscienza del proprio lavoro. Nemici tanto feroci da vendicarsi così? Conferme e smentite non hanno ancora ragioni alle spalle. Risponderanno i giorni prossimi, giorni d'angoscia [illegible] che dormono poco, nella casa sulla collina.

Mauro [illegible]

Il racket da anni taglieggia i biellesi «bene»

Il sequestro Baù è il primo nella zona - Ma sono frequenti le denunce per tentata estorsione

BIELLA — *Il rapimento di Filippo e Simona Baù, figli di un commercialista e di una insegnante (sono studenti e hanno rispettivamente 16 e 12 anni), è il primo nel Biellese. Circa quindici giorni fa c'è stato, ad onor del vero, un episodio che sul piano strettamente giudiziario è definito un «sequestro di persona a scopo di estorsione», ma di importanza assai minore, rispetto a quanto è poi accaduto alla famiglia Baù.*

Un gruppetto di «balordi» sui vent'anni, arrestati dopo poche ore, hanno caricato di peso su un'auto costaneo, lo hanno portato in un luogo isolato e dopo averlo tempestato di botte gli hanno imposto di consegnare 200 mila lire.

Curioso il movente: il ragazzo aveva venduto loro, invece che una compressa di hashish, mezzo dado per il brodo. Processati «per direttissima», sono stati condannati a anno e mezzo di reclusione.

Nell'archivio del cronista ci sono invece vari tentativi di estorsione, compiuti in epoche diverse, nell'ultimo decennio, e tutti sventati per il coraggioso atteggiamento delle vittime designate, o di persone loro vicine. L'episodio più clamoroso risale per protagonista l'industriale tessile Emilio Falco, esponente di spicco della nuova generazione imprenditoriale. Fu promotore un pregiudicato in «soggiorno obbligato», che agì con la complicità di varie altre persone.

Il rapimento però soltanto allo stato di minaccia: se non fosse stata pagata una determinata somma, in verità assai modesta e per di più «trattabile» e pagabile a rate, la «banda» aveva sequestrato uno dei figli di Falco. Un amico dell'industriale si sentì in dovere di avvisare i carabinieri, che colsero sul fatto l'«esattore» e prima e contemporaneamente arrestarono le altre persone coinvolte nella vicenda.

In un'altra occasione, due giovani tentarono, anch'essi esito, di estorcere denaro a persone facoltose con un sistema macabro: minacciavano infatti di far saltare in aria, con cariche di esplosivo, la loro tomba di famiglia. Uno di essi sorpreso in cabina telefonica usata per concordare la consegna del denaro e un'ora dopo finì in carcere anche il suo complice.

E' però assai diffuso il convincimento che nel Biellese non ci siano stati rapimenti prima del caso Baù, perché è più facile ottenere dalle vittime designate somme di denaro, anche notevole entità, in cambio di adeguata «protezione antisequestro».

E' poi da rilevare anche il fatto che non poche persone facoltose hanno preso le opportune cautele per ridurre al minimo il rischio di essere appunto rapite.

La vicenda che ha gettato nell'angoscia i genitori dei ragazzi, Pier Camillo Baù, anni, e Milena Fistarol, di 44, presenta diverse anomalie. Sorprende, in particolare, la macchinosa messa in scena, complicata l'altro da una iniezione di sonnifero alla quale è stata sottoposta la madre dei ragazzi, per di più legata e imbavagliata.

Per immobilizzarla sarebbe stato sufficiente il ricorso al bavaglio e al funicella. E ancora: perché sono stati rapiti entrambi i ragazzi, con aggravio delle difficoltà logistiche, per i rapitori? Ha infine rilevanza il fatto che la famiglia Baù non è certamente ai primi posti, nella graduatoria dei biellesi facoltosi.

Pietro Minoli

STAMPA SERA PIEMONTE

Le notizie da tutte le province

DIMMA PEZZA (notizia da Crescentino)

(notizia da Trecate)

Cronache da Alessandria e Asti

Torino ci dimentica dicono i forestali

(e. c.) — I forestali vanno a Torino per partecipare un'attesa riunione, convocata dall'assessore regionale all'Agricoltura Bruno Ferraris (a sollecitarla era il sindacato) per l'esame della situazione creatasi per la categoria, ma non trovano nessuno.

Assente l'assessore, unico presente funzionario che doveva rappresentare Regione che, essendo privo di deleghe, nulla poteva fare per la trattativa.

Stupore, prima, indignazione poi. riunione è saltata, i forestali sono dovuti rientrare in Alessandria con classiche «pive nel sacco». I sindacalisti affermano che novembre era stata chiesta la riunione in quanto la Regione applica contratto di lavoro da lei stessa proposto.

Quando finalmente si riusciti fissare un incontro, questo andato deserto. A questo punto possono fare forestali? Impossibile rispondere alle loro domande.

Il tribunale libera ... 3 cani randagi

ALESSANDRIA (p. b.) — *Sono ieri casa del presidente provinciale dell'Enpa (Ente protezione mali). Giancarlo Vigo, i tre cani randagi liberati dal canile municipale grazie all'intervento della questura, dopo esposto al magistrato.*

Trincerandosi infatti ad una supposta malattia contagiosa, in un primo momento responsabili del canile si erano rifiutati rilasciare i tre animali. «Se malati abbatteteli pure — stata risposta di Franca Vigo, moglie di Giancarlo, che battaglia contro la burocrazia — però prima vogliamo far controllare loro condizioni da veterinario».

Franca Vigo era così rivolta al magistrato, presentando esposto, procuratore della Repubblica Bruno Rapetti aveva fatto intervenire la polizia che aveva disposto sopralluogo, cui ha partecipato anche il dr. Umberto Mazzolini, veterinario designato dall'Enpa. I cani sono risultati non pericolosi.

Salvano una donna Medaglia ai militi

ALESSANDRIA (e. c.) — Il comando generale dell'Arma carabinieri conferirà encomio solenne carabinieri alessandrini che scorso hanno salvato la quale, in una crisi depressione, si era gettata fiume Tanaro.

Sono il brigadiere Francesco Chirminisi i carabinieri Francesco Dante Armini. La donna salvata quando stava per annegare — i carabinieri transitando nella resisi conto dell'accaduto, si sono gettati nelle acque del fiume particolarmente gelide — è cinquantenne Paola Billone, abitante in Alessandria e che già in passato segni squilibrio.

La donna, toltasi gli abiti, si era immersa nell'acqua lasciandosi trascinare alla deriva dalla corrente.

Sarebbe senza dubbio morta — anche perché fiume quel punto è molto pericoloso per gorghi e sterpaglie — se i tre carabinieri, dimostrando uno slancio generosità, fossero tuffati senza esitazione.

Da Vercelli

L'aborto clandestino ostetrica a giudizio

— *Sarà processata il 20 gennaio prossimo l'ostetrica consultorio familiare Crescentino accusata di procurato un aborto ad giovane diciott- e averlo eseguito clandestinamente nel suo studio. Dimma Pezza, 53 anni, da Bianzè, Borgonuovo 5/6, era - dannata nel '72 per lo stesso reato.*

Con lei sul banco degli imputati vi anche altre quattro persone: giovane subito l'intervento, Katia Serratore, 19 anni, via Marco Polo 4, Crescentino; sua sorella Rosanna, 21 anni, che assistito all'aborto un ragazzo ventunenne, Paolo Fasolo, piazza Garibaldi 22, Crescentino, che ha accompagnato le due ragazze dall'ostetrica.

Tutto sarebbe filato liscio, — dopo il procurato aborto — la giovane Katia avesse avuto gravi complicazioni che l'hanno costretta a ricorrere all'ospedale Vercelli. La ragazza soffriva grave di debilitazione fisica. All'inizio temporeggiò, facendo credere ai medici del «Sant'Andrea» solo esaurita, poi confessò i fatti.

Dimma Pezza, oltre che il carcere, rischia anche di perdere il posto lavoro.

Gesù Bambino, 7 mesi (e si chiama Lucia)

VERCELLI (r. g.) — tre paesi dell'alta provincia di Vercelli, in occasione del Natale, il presepio diventa una componente folkloristica. Infatti, Civiasco, Cellio a Crevail «quadro» della Natività verrà recitata sulle strade centinaia di personaggi in costume.

A Civiasco gli attori dilettanti che «costruiranno» lungo le vie del paese sono un'ottantina. Il comitato organizzatore presieduto dal parroco, don Gaudenzio Fusi. Giuseppe viene impersonato Guido Pessina, Maria da Ludovica De Silvestri. Nei panni del Bambin l'ultimo nato di Civiasco: è una bambina di 7 mesi, Manzone. A Crevacuore saranno almeno sessanta gli autori del «quadro». Carlo Petiva sarà Giuseppe, Lorenza la

Bambini a partire dai tre anni di età ragazzi fino ai sedici saranno i protagonisti del presepe di Cellio, voluto dalla Pro Loco per il quindicesimo consecutivo. Le rappresentazioni di Civiasco e di Cellio avranno luogo la notte Natale, mentre Crevacuore la recita piazza è fissata per domenica pomeriggio.

Orario lungo al «nido» per i bimbi astigiani

ASTI — *I bimbi astigiani potranno frequentare l'asilo nido dalle 7,30 del mattino alle 18,30 sera. Dal 17 gennaio, scatterà infatti il nuovo orario per i 200 piccoli iscritti agli otto nidi comunali. Il sabato la chiusura sarà totale.*

Un accordo in questo senso è stato raggiunto fra sindacati amministrazione comunale; i primi hanno sospeso lo sciopero un'ora al giorno.

Nell'accordo è previsto che un potenziamento degli organici; in alcuni asili, infatti, non rispettati i parametri nelle proporzioni tra personale bambini, fissati dalla Regione e non è possibile sostituire chi è assente per gravidanza o lunghe malattie.

Le ore mensili che ogni operatore all'assistenza verranno utilizzate per programmazione, le attività sociali e la formazione professionale.

Da Cuneo e Novara

Intossicato dal cibo l'uomo morto a Dronero?

DRONERO (g. d. m.) — Sono tre le ipotesi sulle quali gli inquirenti lavorano per chiarire l'ancora morte di Mauro Bianco, 23 anni, l'operaio della Michelin di Cuneo trovato cadavere nel letto in borgata Fucine vicino madre agonizzante.

La prima, giudicata più attendibile, è che il giovane la madre siano rimasti vittime dell'ossido di carbonio sprigionato da una stufetta per riscaldare l'ambiente; la seconda che entrambi siano stati avvelenati da cibi guasti ingeriti la sera prima; terza infine, ipotesi allucinante commovente allo stesso tempo, ma più remota, che Mauro deceduto per improvviso malore e che la madre stata colta da un malore.

L'anziana donna, Anna Galliano ved. Bianco, è in coma all'ospedale di Cuneo dove è stata subito ricoverata.

Buon Natale da Novara ai soldati in Libano

NOVARA (m. s.) — *Su iniziativa patronati alle forze armate Novara, Milano Bergamo: la notte di Natale sarecapitati soldati italiani missione di pace in Libano pacchi dono. Promotrice stata la presidentessa del Patronato di Milano Piera Bisognero, moglie del comandante del 3° corpo d'armata.*

A Novara ha aderito il locale Patronato che è presieduto dalla signora Magnel- Dalla S. Gaudenzio sono già partiti alla volta Libano molti pacchi-dono in confezione «bianco, rosso verde», contenenti radioline (offerte dall'Alivar), agende-atlante della De Agostini, orologi e portafogli.

«Speriamo che l'arrivo contribuisca rendere triste il Natale lontano ai nostri militari — ha detto Maria Magnelli — che serva far sentire quei ragazzi l'affetto dei connazionali».

A Trecate la dc si spacca

TRECATE (*m. s.*) — Altra clamorosa svolta al Consiglio comunale Trecate: l'indipendente Federico Zaina, eletto nelle liste dc, ha deciso di uscire dal gruppo democristiano in segno di protesta. Il partito scudo crociato — ha detto pubblicamente Zaina — ha dei «terzi» interno e non decide espellerli.

Il riferimento era diretto a tre consiglieri, Quaglino, Garavaglia e Caccia, i quali proprio quando tutto sembrava pronto per la giunta minoritaria del pci e sostituirla una dc-psi-psdi (con sindaco Zaina) si dissociati. L'annessima «rottura» dell'opposizione consente al sindaco Zanaria e al monocolore comunista di re- al governo di Trecate. Mentre gli oppositori litigano il pci governa.

IMPORT-EXPORT
TIK-TAK s.a.s.
CORSO TRAPANI 51
(vicino cinema Fiamma)
La direzione annuncia una
VENDITA STRAORDINARIA
di capi d'abbigliamento alta moda uomo-donna delle migliori case italiane ed estere con
SCONTI del 30-80%
cappotti - tailleur - vestiti gonne - vestiti uomo - giacche - impermeabili, ecc.
PELLE PELLICCERIA ALTA SARTORIA
visoni - castori - marmotte - volpi, ecc.
(vendita anche rateale)
TIK-TAK s.a.s.
CORSO TRAPANI 51
(vicino cinema Fiamma)
Effettuata comunicazione ai sensi legge 80

GIBUS Abbiati Giovanni
Via Cibrario 69 - TORINO - Tel. 746.754
Per chi fuma:
Pipe: Savinelli - Dunhill - Charatan - Peterson
Accessori: Nazareno Gabrielli - John Sterling Savinelli - Designer Porshe
Accendini: Cartier - Ungaro - Celine - Dunhill Dupont - Savinelli - Porshe - John Sterling Nazareno Gabrielli
Per chi gioca:
Giochi per adulti di ogni tipo. Produzione articoli professionali per casinò.
Per chi regala:

Salone de LA STAMPA
Libreria Concessionaria dell'Istituto Poligrafico dello Stato
Via Roma,

Oggi
E' UNA AGENDA
Nazareno Gabrielli
VENDUTO ESCLUSIVAMENTE DA
BOIDI
via Marco Polo 15, Torino
LISTINO PREFERENZIALE PER LE AZIENDE

Un radar «salva-vita» sugli scarponi da sci

Ha le dimensioni di un cerotto - In caso di incidente o di valanga segnala subito al ricevitore la posizione e consente un pronto recupero

AOSTA — Alpinisti e sciatori alpinisti possono aver salvato la vita nel caso in cui fossero travolti da valanga spendendo poco più di 4 mila lire. Il costo di un piccolo «radar» da applicarsi allo scarpone od in altro capo di abbigliamento non soggetto a staccarsi dalla persona in caso di sciagura. Il sistema è frutto di lunghe ricerche condotte dall'Istituto Politecnico di Stoccolma ed è stato sperimentato a Zermatt ed a Saar Fee.

L'apparecchiatura completa, assolutamente rivoluzionaria, è composta da un trasmettitore e da un ricevitore, il cui peso complessivo, facilmente trasportabile da una persona, è di 12 chilogrammi. Il trasmettitore, grande come un cerotto, viene in genere sistemato sullo scarpone, mentre il ricevitore, dotato di un'antenna a stilo, può portare a spalla o piazzare sul elicottero. Esso emette un suono continuo che aumenta di intensità a mano a mano che ci si avvicina al trasmettitore, cioè alla persona sepolta.

L'uso dell'apparecchiatura è semplicissimo e non richiedono particolari istruzioni. Nessuna indiscrezione sul costo, ma si assicura che sarà accessibile a tutte le borse e non dovrebbero esserci problemi economici per darlo in dotazione alle stazioni di soccorso alpino civili e ai reparti dell'esercito che operano in territorio alpino.

Beat Perrè, direttore di *Air Zermatt* che ha sperimentato l'apparecchio per l'intera stagione, ha detto che offre grandi vantaggi per le ricerche effettuate con l'elicottero. «Su di un cono di valanga di 100 metri per 100 con l'altezza della neve di 10 metri, le vittime di valanga possono essere ritrovate, usando l'apparecchio in pochi minuti se i soccorritori operano a piedi — ha detto — ed in cinque minuti se le ricerche vengono condotte con l'elicottero. Le autorità cantonali elvetiche auspicano che il «radar S.O.S.» sia applicato agli scarponi di tutti coloro che si recano in montagna su terreni innevato, anche sulle piste battute e controllate che non sempre sono esenti da caduta di slavine e valanghe.

Il segretario dell'Associazione cantonale dei maestri di sci, Carlo Imbach, ha affermato che il sistema sarà raccomandato a tutti i maestri ed ai loro allievi, mentre gli organi di polizia ritengono che l'uso dell'elicottero eviteranno anche rischi per le squadre di soccorso che si trasferiscono sui luoghi delle sciagure dove il pericolo del distacco di altre masse di neve è sempre scongiurato.

Domenico Gros, responsabile del Soccorso Alpino di Saar Fee, ha affermato che «il sistema è validissimo, ma in caso di sciagura tutti coloro che hanno applicato lo scarpone il "radar S.O.S." dovranno allontanarsi dal luogo delle ricerche per evitare interferenze al ricevitore».

Il trasmettitore è già in vendita nei negozi di Saar Fee, mentre gli elicotteri di Air Zermatt sono già dotati dell'apparecchio ricevente. Con l'impiego della nuova apparecchiatura — che gli svizzeri definiscono come l'«uovo di Colombo» — ed un tempestivo intervento delle squadre di soccorso, si eviterà che tante sciagure abbiano a trasformarsi in tragedia.

Giuseppe Margot

Sciatore muore sul Monte Bianco

E' un parigino di 22 anni - La disgrazia sul versante francese della montagna

AOSTA — (g. m.) *Uno sciatore parigino, Paul Le Boulanger, 22 anni, è morto per essere precipitato per 300 metri mentre con un compagno stava scendendo dai 2370 metri della Aiguille du Midi d'Aigle, una montagna che sovrasta l'abitato di Saint Gervais, nella valle di Chomonix, sul versante francese del Monte Bianco. Il giovane ha raggiunto lunedì sera, in compagnia di un amico di cui non sono state fornite le generalità, la vetta della montagna dove è stato approntato il bivacco. Martedì verso le 9 i due sciatori decidevano di scendere a valle ma a causa della fitta nebbia e nel timore di smarrirsi seguivano il tracciato della cremagliera (impianto utilizzato per consentire ai turisti di accedere facilmente alla sommità del Nid d'Aigle) che scende fino alla periferia di Saint Gervais. Dopo aver percorso un buon tratto a superato a piedi una galleria, i due giovani tornavano a calzare gli sci.*

Il Le Boulanger non ha saputo controllare gli sci mentre stava superando una placca ghiacciata ed è finito lungo un ripido canalone precipitando poi nel vuoto rimanendo cadavere all'istante per le gravi lesioni riportate.

Il compagno è sceso a valle a dare l'allarme e sul luogo della sciagura si portavano, provenienti da Saint Gervais, a Chamonix, una decina di gendarmi che provvedevano al recupero della salma dello sfortunato sciatore francese.

E' questa la prima sciagura della stagione sciistica accaduta sul versante francese del Monte Bianco.

Partirà da Stella per funerali a Roma

STELLA — E' morta martedì a Roma la suocera del presidente della Repubblica Sandro Pertini, signora Maria Barberis ved. Voltolina. La signora Barberis, che aveva 84 anni, nelle scorse settimane era stata ricoverata al «Gemelli» di Roma. I funerali, in forma strettamente privata, si svolgeranno oggi pomeriggio a Stella, paese natale del presidente Pertini, il quale sarà presente con la moglie, Carla Voltolina. La signora Barberis sarà tumulata nella tomba di famiglia nel cimitero di Stella.

Furto in galleria

GENOVA NERVI — I carabinieri della tenenza di Sestri Levante stanno indagando sul furto commesso da ignoti nella galleria Rizzi sulla baia di Portobello a Sestri Levante. Sono spariti piatti di varie dimensioni fra anfore e calici tra il 400 e il 700.

E' mancata all'affetto dei suoi cari

Carmen Censon Traversa

ne annunciano il marito Nino, la figlia Aida, la sorella Mirka, le cognate Mirella, nipoti, cugini, parenti tutti. Un grazie particolare ai professori Luigi Griva, Calciati ed al dottor Dossetto farmacia Milino. I funerali avranno luogo in Susa alle ore 15 del giorno 24 dicembre con partenza da Torino alle ore 14. Non fiori.
— Torino, 21 dicembre 1982.

Paola, Angela e Giuseppe Graglia piangono con zia Aida, Nino e cara CARMEN.

Anna Gertier prende viva affettuosa parte al dolore di Nino.

Gli amici Nini, Enrico, Gino fraternamente partecipano al dolore di Nino.

La famiglia Piumatti partecipa al dolore di Nino e piange la carissima indimenticabile amica CARMEN.

Vanna e Carlo sono vicini a Mirka nel suo grande dolore.

I cugini Censon e famiglie prendono viva parte al dolore di Nino, zia Aida e Mirka per la perdita della cara CARMEN.

Lo zio Ugo Mercer e i cugini Oscar, Walter e famiglie partecipano al lutto per la perdita della cara

Censon in Traversa

— Torino, 21 dicembre 1982.

Della Decorte famiglia partecipa al dolore di Nino per la carissima CARMEN.

Presidente, e Circolo Amici della Magia partecipano al dolore dell'amico Giovanni.

La nostra amicizia si rinnegna tuc famiglie Accetti, Giovannitti, Pecher.

è mancato

Valentino

anni

Lo piangono la moglie Giacomina, il figlio Silvio, la nuora cognati, nipoti, parenti tutti. Funerali oggi ore 14,30 da strada Genova 105.
— Moncalieri, 23 dicembre 1982.

Enrico Sicherle al dolore di Giacomina, Silvio, Elisabetta

I vecchi amici
Michele e Rita Canuto
Mario e Pasqualina
e Liana Bobbio
piangono l'improvvisa dipartita del MARITO.

si uniscono al dolore le famiglie Ra-

Le famiglie Biagi, Maigret e Zimmer sono vicine a Fede per la perdita Mamma

Luisella Clavarino Bona

— Torino, 23 dicembre 1982.

Clavarino

le famiglie:
Casa; Chiara Emilio; Chiara Francesco; Prola - Mascioli; Graselino; Maina; Piovano - Tortorello; Sarzalino; Zava partecipano al lutto della famiglia.
— Moncalieri, 22 dicembre 1982.

Partecipano al lutto: Dina, Laura e Gianni Ferraguti.

Consiglio di zione, Popolari Torino si uniscono al dolore del proprio consigliere d'amministrazione Eugenio Ferrero per la della madre

Maria Elena Orsini Ferrero

— Torino, 22 dicembre 1982.

Coordinatore Generale, Coordinatori di Servizio, Dirigenti, Funzionari, Dipendenti Istituto Popolari Torino partecipano al lutto del consigliere d'amministrazione Eugenio Ferrero per la della cara mamma

Maria Orsini Ferrero

— Torino, 22 dicembre .

Bosco partecipa vivamente al lutto che ha colpito l'amico Eugenio per la scomparsa della cara MAMMA.

Carlo Costanzo si unisce al dolore dell'amico Eugenio per la dipartita della

Dopo tante sofferenze è ritornata alla Casa del Padre

Ferraris

Addolorati ne danno il triste annuncio la sorella Irma vedova Juliano, la sorella Ines con il marito Gianni Reano, il nipote Roberto con la moglie Marilena, la nipotina Barbara, le fedeli Ida Bottardi ed Eugenia Riccardi, parenti e amici tutti. Funerali in Rivoli oggi ore 14 via Giaveno 2. La cara salma sarà tumulata nel cimitero generale di Torino.
— Rivoli, 23 dicembre 1982.

Ci ha lasciati

Emilia Forte in Passeroni

A funerali avvenuti annunciano la scomparsa il marito Federico, i figli Nina, la moglie Giuseppina e figli e Roberto, la cognata Rina, il fratello Gianni, il cognato Lino e parenti tutti.
— Torino, 23 dicembre 1982.

E' mancato a cari

Mario

Vittorio Veneto
anziano

Addolorati lo annunciano la moglie, figlio, nuora, nipoti, cognati e parenti tutti. Funerali alle 14,30 nella cappella Osp Martini.
— Torino, 22 dicembre .

E' mancato alla sua Tina il

Luciano Guglielminotti

che ne dà annuncio e funerali avvenuti assieme al fratello Adriano con Piera, cognati, figliocci Carlo e Silvana, nipoti, cugini e amici. Un ringraziamento agli amici dott. Adriana e Valjean Grassini che amorevolmente lo seguirono nella sua malattia.
— Torino 23 dicembre 1982

Partecipano al dolore di Tina ed Adriano.
famiglia Barberi
famiglia
famiglie Modigliani
famiglia Novo
famiglia

Gli inquilini dello stabile di c. Umberto 44/bis partecipano al dolore moglie per la perdita del geometra LUCIANO.

GEOMETRA

Luciano Guglielminotti

La Mugetti & Bertinotti partecipa al lutto.
— Torino, 21 dicembre .

E' mancato

Piuzzi

Lo piangono la moglie Anna, i figli Vanna, Noemi, Renato con rispettive famiglie e parenti tutti. Il luogo giovedì 23 dicembre 14,30 Parrocchia Lingotto, via Nizza.
— Torino, 21 dicembre 1982

E' mancata all'affetto dei suoi cari

Maddalena Ciucci in Craparotta

di anni 53

Ne danno il triste annuncio il marito Carlo, le figlie Annamaria e Liviana, gli adorati nipotini Cri e Alessio, la mamma, unitamente a tutti i parenti. I funerali avranno luogo giovedì 11 Chiesa Parrocchiale di S. Dalmazzo in Levegnola.
— Savona, 22 dicembre

«Oggi saprete che il Signore viene a salvarvi domani vedrete la sua gloria» (Liturgia della Vigilia Natale)
Il Signore ha chiamato a sé il suo servo

cav. Don Dante

di anni 72

Arciprete di S. Giorgio Canavese dal al 1979

Ne danno l'annuncio il fratello Martino la famiglia e parenti tutti, monsignor con il Diocesano, la Parrocchia di S. Giorgio. Il funerale celebrato giovedì 23 e S. Giorgio Canavese 14, Alice stella ore 15,30.
— Ivrea, 22 dicembre

Improvvisamente è mancato il

rag. Bruno

anziano

Ne danno il doloroso annuncio la moglie Adelia, i figli Angelo Guido e Maria Paola con rispettive famiglie, il fratello Severo, sorella i parenti tutti. I funerali avranno luogo in Cogliani il 23-12-82 alle ore 11. Non fiori ma opere di bene.
— Cervo, 21 dicembre 1982.

Terenzio Rivolta e la figlia Anina partecipano al dolore della famiglia.

Profondamente e Giorgio sono vicini agli amici Paola Guido e signora Adelia.

Angela e Roy partecipano al dolore di Paola e Dino e di la famiglia Bruno.

Fredy e Marisa prendono parte al dolore di Angy e Nanda per la perdita Padre

Bruno rag. Bruno

— Torino, 23 dicembre 1982.

Dirigenti e Dipendenti della CFIM-carbol S.p.A. partecipano al lutto famiglia dell'ing. Angelo Bruno la scomparsa del Padre

rag. Bru

— Torino, 23 dicembre 1982.

Comm. famigliari, collaboratori studio, partecipano al lutto la sc stimato

Bruno rag. Bruno

— Torino, 22 dicembre 1982.

Improvvisamente è mancata all' cari

Capra in De Gregorio

Addolorati annunciano il marito Alfredo, sorelle, fratelli, cognati, nipoti e parenti tutti. oggi ore 14,30 Parrocchia Sacro Cuore Maria. La cara salma sarà tumulata tomba di famiglia Moncalvo. La pi è partecipazione e ringraziamento
— Torino, 23 dicembre 1982

Condomini, inquilini, Amministratore stabile corso Raffaello, 13/15 partecipano al dolore della famiglia

E' mancata

Margherita Landra ved. Testù

L'annunciano il figlio e parenti tutti. Funerali venerdì ore 10 dalla Casa riposo Cottolengo, Volpiano.
— Volpiano, 22 dicembre 1982

E' mancato

Carlo

anziano Fiat

Lo annunciano la moglie, figlia, genero e nipote, sorelle, cognati, parenti tutti. I funerali giovedì ore 14,30 da via Damiano Chiesa 20 S. Maria.
— Collegno, 22 dicembre 1982.

Condomini ed inquilini Chiesa 20 partecipano sentitamente al dolore della famiglia.

Cristianamente è mancato ai suoi cari

Giulio

ne annunciano la moglie Nelli con le figlie e Laura, generi, nipoti, cognato. I funerali luogo oggi giovedì alle 10,15, nella Parrocchia San Giorgio.
— Torino, 23 dicembre 1982.

La famiglia Moretta partecipa al dolore.

Si è spento serenamente nell'affetto dei suoi cari

Giovanni Dal Degan

anni 75

Lo annunciano la moglie Milena, i figli Bernardo, Maddalena, il fratello Cristiano e parenti tutti. Funerali ore 8,30 venerdì 24 dicembre ospedale Molinette.
— Torino, 22 dicembre

Improvvisamente è

Albera

L'annunciano la moglie Luigina Minio, il figlio con la moglie Liliana e nipotine Cinzia e Chiara, parenti tutti. Funerali in Nole giovedì 23 corrente, ore 14,30, via Madonna della Neve 4/b, Vaude di Nole. La presente è partecipazione e ringraziamento.
— Nole Canavese, 21 dicembre 1982.

L'amministrazione comunale di Nole partecipa al dolore del consigliere Renato Valente per la morte del signor

Antonio Qualdioli

— Nole, 23 dicembre 1982.

Il Gruppo Anziani Municipio Torino annuncia scomparsa del socio

Mario Mussa

— Torino, dicembre 1982.

I familiari della compianta

Nella Pregnolato in Banin

sentitamente ringraziano quanti hanno partecipato al loro dolore.
— Torino, 22 1982

1978 1982

Maria, Giuseppe, Adele, Claudio e Federico

La mamma, Piera, Nini e Francesca, nel vuoto incolmabile che lascia, nel rimpianto più vi ricordano con amore.
— Palermo, 23 dicembre 1982.

1982

avv. Luigi Poli

La moglie con infinito rimpianto lo rimane a quanti gli vollero bene e ne apprezzarono le nobili e dell'anima.

1980 1982

I tuoi cari lo ricordano con dolore

1980

Dario Gemelli

Sempre nel ricordo dei tuoi cari.

1981 1982

Ing. Giuseppe Regalia

I famigliari lo ricordano con S. Messa 23 dicembre ore 11, parrocchia Sacro Cuore di Gesù.

1979 1982

Mario Gola

idraulico

I tuoi cari.

1973 1982

Pierino Rota

Profondamente rimpianto.

1964 1982

Luigi Lusso

maestro armatore

Ti ho amato.

1978 1982

Rosario, Amata

Li ricordano con rimpianto e affetto il figlio Silvestro e famiglia.

23

Sergio

La moglie, figli e coloro che l'amarono conservano vivo il ricordo del suo coraggio.
— Roma, 23 dicembre 1982.

1978 1982

Sergio Cerrina

Sei presente nella vita vivo nel cuore di papà e mamma.

1981 23

dott. Luigi Miglino

Ogni giorno un ricordo e una preghiera.
— Pesaro, 23 dicembre 1982.

Nel primo anniversario della scomparsa

Giovanni

con immutato affetto lo ricordano i cari.
— Pallanza, 23 dicembre 1982.

Nel quarto anniversario della sciagura aerea di Reisi persero la vita i loro cari

Paolo Rossi

le famiglie il ricordano immutato affetto e infinito rimpianto.
— Aosta, 23 dicembre 1982.

Un libro racconta le ore povere e ricche degli ultimi sette secoli

LA STORIA «MINIMA» DEL PIEMONTE

A cura di Edoardo Ballone

I sociologi la definiscono microstoria e in effetti essa è un modo per conoscere date, usi e costumi di un popolo e di una terra senza ricorrere ai grandi avvenimenti. Quelli, per intenderci, che creano la storia con la maiuscola, paludata, solenne e spesso noiosa.

Quando i 54 amici del Lions Club Torino Castello si sono riuniti per tirare fuori un libro *«sorto da una conversazione»*, non pensavano davvero di compiere un'opera piena di pettegolezzi gustosi, di avvenimenti curiosi, di notizie talvolta quasi inedite. Eppure è avvenuto. Così *«Le povere e ricche del Piemonte»* corre il rischio, piacevole, di diventare un libro appetito da tutti i cultori di storia locale e introvabile per il numero di copie limitate.

Un'opera, insomma, che tanto piacerebbe agli *«Annales»* francesi; ossia per capirci, di quei signori d'Oltre Alpe che dalle frequenze amorose di un curato della Languedoc con una servotta o il modo di mangiare della plebe di Digione del sedicesimo secolo riescono a tracciare una perfetta *tranche de vie* della società di una certa epoca.

Il libro dei Lions non è da meno e ben può reggere il confronto con i più documentati volumi di storia piemontese. Date e avvenimenti più o meno importanti, nell'arco di oltre settecento anni, giorno per giorno, propongono pagine insolite e avvincenti. Soddisfacenti per studiosi, curiosi e lettori di bocca semplice.

Scrive Gianfranco Gallo-Orsi nell'introduzione: *«Si tratta di pagine di 366 diversi diari, con forse qualche aggancio spirituale con il meraviglioso Libro delle Ore del grande Roi René»*. E aggiunge, tempestivo: *«Certo, il passaggio da un argomento all'altro viene a creare un'atmosfera un po' strana fatta per il lettore, che potrà iniziare a leggere il libro da qualsiasi pagina, senza paura di perdere il filo di una trama che continua»*.

Dunque, senza ulteriori commenti, leggiamo qualche pagina, e meglio, gustiamoci qualche minuto legato alle ore povere e ricche del Piemonte. Con una precisazione, però. Qui il Piemonte è inteso come Regno Sardo e quindi comprende pure fatti accaduti, per esempio, in Savoia e in Valle d'Aosta.

TRE SECOLI FA (DIPINTO DI GRANERI, MUSEO TORINO)

- Un volumetto-calendario nato da una conversazione fra i 54 amici del Lions Club Torino Castello, pieno di pettegolezzi gustosi, di avvenimenti curiosi, di notizie inedite
- Un modo nuovo e originale per conoscere date, usi e costumi di un popolo e di una terra senza ricorrere ai grandi avvenimenti, attraverso quella che i sociologi definiscono «microstoria»
- «Si tratta di pagine di 366 diversi diari, con forse qualche aggancio spirituale con il meraviglioso Libro delle Ore del grande Roi René», scrive nella prefazione Gianfranco Gallo-Orsi

Nasce la «Gazzetta Piemontese» ma sulla politica c'è censura

Il primo numero esce il 4 gennaio 1797 - Il foglio dedica ampio spazio a scienza ed arte - Sono gli anni inquieti delle campagne napoleoniche

Nel 1797, 4 gennaio, esce a Torino la prima «Gazzetta Piemontese». Così la legge:

«Proprio nei mesi incerti ed inquieti ch'erano susseguiti all'armistizio di Cherasco (28 aprile 1796) e prima che si concludesse la campagna in Italia di Napoleone con il trattato di Campoformio (17 ottobre 1797), a Torino vide la luce il "Gazzetta Piemontese". Il nuovo foglio parlava di politica (la politica, le notizie e commenti severissima), dedicava, invece, ampio spazio alla scienza, alla tecnica e alle arti.

«La musica fu privilegiata specie negli anni in cui il giornale ebbe come direttore Felice Romani, librettista di Bellini e Donizetti; poi, al tempo dell'unità nazionale, il quotidiano scomparve.

«Pochi anni dopo, il 19 febbraio 1867, torna ad uscire la Gazzetta Piemontese ma, eccetto il titolo, senza alcun legame con il precedente. Fondatore e direttore è Vittorio Bersezio (autore delle "Miserie 'd monsù Travet") ed il giornale s'ispira al nuovo fervore politico. Non si limita agli interessi regionali, ma interpreta e riflette i problemi nazionali, appoggia le riforme (tra cui Coppino per la frequenza obbligatoria della scuola elementare), vigila sulle libertà costituzionali, si batte per Roma Capitale.

«Nel 1880, Luigi Roux succede a Bersezio come proprietario e direttore, ma ne mantiene la linea politica. Il Roux, deputato della sinistra liberale, trova un valido aiuto nel giovane Alfredo Frassati che, nel 1895, a 27 anni, diventa comproprietario e direttore. Il 3 gennaio 1905 appare per la prima volta la testata "La Stampa", mentre il vecchio giornale continua per qualche anno ad essere presente con il sottotitolo (nel secondo dopoguerra il giornale si chiamò La Nuova Stampa, ma la vecchia testata finì per imporsi). Frassati fu, con Luigi Albertini del Corriere della Sera ed Alberto Bergamini del Giornale d'Italia, un iniziatore del giornalismo moderno e fece del quotidiano un grande organo d'informazione e diffusione nazionale».

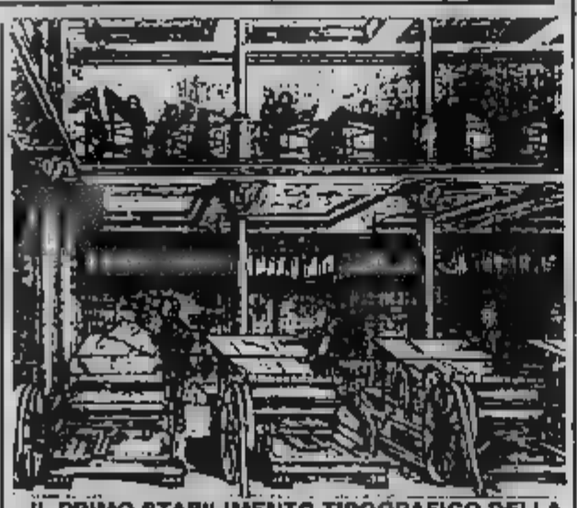

IL PRIMO STABILIMENTO TIPOGRAFICO DELLA GAZZETTA PIEMONTESE IN VIA DORAGROSSA

1630: la grande peste fa strage Torino si spopola, untori al rogo

Al conte Bellezia, sindaco della città, «solerte e eroico organizzatore dei soccorsi», la popolazione, in segno di riconoscenza, dedicherà una strada

Il 10 gennaio agonizza a Torino Lupo, calzolaio, ricordato dalle per la prima vittima della pestilenza che ge di...

«Il degli abitanti di Torino, salito negli anni precedenti a oltre 30.000, diminuisce per la peste paurosamente, sino a far dire che la città si è praticamente spopolata. Le numerose epidemie, ricordate nei secoli passati, quella del 1630 è una delle più famose, anche perché è la peste "manzoniana".

In Piemonte lascia varie tracce e testimonianze; ricordiamone alcune.

Nel cuore del centro storico di Torino esiste tuttora la via dedicata al conte Gian Francesco Bellezia, Sindaco della Città al tempo della peste: si è meritato la riconoscenza della cittadinanza, in quanto solerte ed eroico organizzatore dei soccorsi (anche se, pare, gli vennero comminate parecchie condanne al rogo nei confronti degli "untori").

Una testimonianza minore degli effetti di quella pestilenza si trova nella Chiesa di San Bernardino a Chieri, riaperta nel settembre 1981, dopo accurati restauri che la ripropongono come modello agli estimatori delle straordinarie architetture di Vittone. Nell'abside è appeso un pannello con l'elenco dei defunti appartenenti alla Congregazione del SS. Nome di Gesù che nel '600 innalzò la chiesa: la lista dei congregati morti di peste nel 1630, nella sua anagrafica usciuttezza, è forse più eloquente di tante descrizioni.

Un resto materiale del flagello è ancor oggi visibile all'Orrido di Foresto nella bassa Valle di Susa, dove alcune piccole costruzioni diroccate indicano il luogo in cui sorgeva un lazzaretto. Anche in questa zona la peste dilagò, anzi risulta che di qui, portata dai soldati francesi nel 1629, iniziò a propagarsi verso la pianura a Torino, favorita dal clima afoso e dalle precarie condizioni igieniche del tempo. Ci sono i medici, i soli autorizzati ad entrare nelle case infette tenendo bene in mano una bacchetta di sei palmi con una crocetta in cima, che possono usare poco: devono aspirare erbe aromatiche, disinfettare le cose con l'aceto. Un solo dato: a Salbertrand si contano 63 morti di peste in quell'anno.

La raffigurazione pittorica di un episodio della pestilenza si trova nella parrocchiale di Carmagnola, in un dipinto del 1810 di Luigi Vacca, ispirato all'opuscolo "Voto solenne fatto dalla Comunità e Popolo di Carmagnola a Sua Divina per impetrare, a intercessione della gloriosissima Vergine, la liberazione dalla Peste", stampato in Torino nel 1632: il quadro piacque molto e fu ammirato anche dal Governatore generale del Piemonte, principe Camillo Borghese».

E IL GIANDUJOTTO CONQUISTA IL MONDO

L'idea di unire cioccolato e nocciole della Prochet-Gay - Il «prototipo» vi realizzato nel 1867 - Il 19 febbraio 1869 la consacrazione ufficiale durante la «Seconda Giandujeide»: per Torino è il giorno più dolce... L'arte del «cicolaté» si impone su tutti i mercati

Il 19 febbraio un giorno «dolce». no per l' 1869. A Torino, infatti, vengo- ufficialmente i giandujotti»...

«E' noto Torino è sempre stata ritenuta la capitale del cioccolato, o meglio, dei cioccolatini: fama meritata e tutt'ora sostenuta validamente, specie per merito delle piccole industrie.

Certo che in Piemonte vi grandi complessi industriali che contribuiscono a diffondere in tutto il mondo questo nostro prodotto ma, offesa, come vino migliore quello botti piccole, così i cioccolatini migliori sono sempre quelli fatti amorevolmente mano, in piccoli laboratori artigiani: i buongustai torinesi si fanno venire l'acquolina in bocca quando sentono parlare di Peyrano e di Giordano.

E fin dall'inizio, Gianduja cioccolato fu- uniti, entrambi in gara per amore della nostra bella e golosa Torino.

Storicamente risale al 1798 prima "patente": rilasciata al "cicolaté" Antonio Ari, per vendere la "cicolata in bevanda".

L'avvio della produzione industriale si può fare risalire all'inizio del 1800, come riprova anche costruzione della prima macchina "idraulica" per raffinare la pasta di cacao, mescolandola con lo zucchero, opera piemontese Doret.

I nomi più famosi in quell'epoca: Caffarel, Prochet Gay, Talmone (quello del notissimo manifesto con i due vecchietti), Moriondo e Gariglio.

Nel 1843 Albert Valéry scrive: "Il cioccolato di Torino è uno dei migliori d'Italia e d'Europa".

prima del 1850, gli imitatori: sicuramente più famoso fu un tale Cailler, che dopo aver visto quanto si faceva nella ditta Caffarel, pensò impiantare Corsier (Vevey) prima fabbrica di cioccolato Svizzera, dando così via tipo di industria elvetica tutt'ora importante.

Pochi anni dopo la "Prochet-Gay" ebbe l'idea di mescolare le nocciole al cioccolato, lanciando tutto il mondo questo prodotto tipicamente piemontese: nati così nel

IL CELEBRE MARCHIO DEL

1867, i "giandujotti" vennero ufficialmente consacrati nel 1869, della famosa "Seconda Giandujeide" nonché della quarta edizione della "Fiera Fantastica di Carnevale", bella edizione delle più recenti "Fiere dei vini".

Il Proconsole Gianduja, dopo sconfitto Annibale che con i suoi elefanti aveva tentato il di Giacometta di Viù, si prese un meritato riposo premiando i vini ed i migliori prodotti esposti nella Fiera.

Ecco il ufficiale che consacra i "Giandujotti":

"Noi Gianduja Primo, Unico e Vero, cordiamo a Caffarel-Prochet Gay questa pergamena economica perché lippis tonsoribus sia noto aver egli ben meritato alla nostra Fiera Fantastica del 1869.

Dait dal Cloché 'd San Gioan, Mercô scurot 1869".

Segue timbro di Gianduja.

Una firma sulla penna

10 giugno 1919: Isaia Levi fonda Torino la fabbrica «Aurora» - Un «design» che si merita un posto Museo d'arte moderna di New York

Per i del scrivere» e penne stilografiche, il libro cu- legata al 10 1919. fondata in Torino Fabbrica Penne Aurora».

«Strana sorte quella della penna: anticamente era mezzo per realizzare la "bella scrittura" quando questo termine significato pratico preciso. Infatti un cuneo fuori posto, geroglifo sbagliato potevano significare differenza pace guerra, tra vita e morte (o, più semplicemente, una grossa differenza tra tasse rie tasse versate al Re al Faraone). Nessuna meraviglia, quindi, che, tra i Sumeri, scriba potesse aspirare addirittura diventare Re.

«La "bella scrittura" continua ad essere importante finché i sistemi manuali di scrittura non cominciano ad essere soppiantati quelli meccanici: la penna stilografica, la macchina scrivere, telescrivente, il videodisplay: tutti tendono ad abolire l'importanza della "calligrafia", ormai resa standard ed uniforme dall'impiego di un comune. Ma l'interesse per "bellezza" si trasferisce dalla scrittura al mezzo usato per scrivere.

«Ed ecco che l'Aurora in questo panorama, grazie all'iniziativa imprenditoriale di Isaia Levi, finanziere mecenate sensibile all'esigenza dare alla produziodegli strumenti scrittura carattere di avanguardia tecnologica formale, in un ambiente, quello torinese, in cui grande Esposizione d'Arte Decorativa Moderna del 1902, ha già dimostrato l'importanza dell' "industrial design".

«I dipendenti nella prima sede via Basisono originariamente 4; diventeranno nel 1929, di cui 5 orefici e 10 tornitori; aumenteranno nel dopoguerra sino agli attuali 300. E se, inizialmente, penne "a serbatoio" sono viste oggetti di perfezione essenzialmente tecnologica, già nel 1947 esce l'Aurora 88, prima penna stilografica con un "design" firmato (da Marcello Nizzoli). Seguono, nel 1954, la stilografi- Duo Cart, cui viene assegnato Compasso d'oro, e la Sele, penna a sfera di materia plastica.

«Con la stilografica Hastil, disegnata nel 1970 Marco Zanuso, l'Aurora rivoluziona del tutto la forma della "penna a serbatoio", creando una nuova tipologia presto imitata moltissimi altri produttori mondiali. Nel 1974 con Thesi, la penna a sfera ultrapiatta, anch'essa disegnata da Marco Zanuso, Aurora raggiunge il limite assoluto dell'essendell'oggetto per scrivere.

«E opere degli antichi scribi sono esposte nei vari musei del mondo, gli "oggetti per scrivere", Hastil e Thesi, protagonisti italiani e torinesi del "design" internazionale, sono permanentemente esposti al Museum of Modern Art di New York, nell'unico dipartimento di Industrial Design oggi esistente».

Gli studenti del «D'Azeglio» fondano la Juventus La prima sede è una panchina di corso Re Umberto

4 giugno 1961, la «Vecchia Signora» conquista il suo dodicesimo scudetto: è l'occasione per fare un po' di storia di questa società nata quasi per caso davanti bar Platti nel novembre 1897 - Le prime maglie erano rosa

notizia ghiotta per gli sportivi. Il 4 giugno 1961 la Juventus campione calcio per la dodicesima

«Una vittoria tante altre, scelta quasi caso, non potendo certo, in poche righe, fare elenco completo di tutti i successi di questa squadra, nei campionati nazionali e nelle dispute internazionali.

Possiamo dire che, tra le formazioni calcistiche italiane, la Juventus è quelle più famosa a livello internazionale, come ben testimoniano gli innumerevoli Club di tifosi della «Vecchia Signora» sparsi in tutto il mondo, sedi anche molto più belle di quella torinese, certamente più prestigiose di quella che si può considerare sede di fondazione: panchina di corso Re Umberto di fronte alla pasticceria Platti (novembre 1897).

E sempre in tema contrasti ricordiamo che la Juventus, nota anche per alcuni suoi celebri presidenti, i nomi dei suoi fondatori: certo sappiamo che erano giovanissimi, uno solo con più di diciassette anni, gli altri appena quindicenni, quasi tutti studenti del ginnasio Massimo d'Azeglio. Il nome del Club non poteva, quindi più appropriato di quello prescelto.

Noto invece il primo presidente: Eugenio Canfari. Al sopraggiungere dell'inverno questo signore, dopo ospitato per un breve periodo nel retrobottega della sua officina corso Umberto i giovani sportivi, trovò un modesto locale in un cortile Parini, ex scuderia: fu questa prima vera sede, e lì si tenne l'assemblea costitutiva che elesse il Presidente.

Per ogni formazione calcio è fondamentale colore della squadra, quasi una bandiera combattimento: bene, la Juventus ha cominciato in modo certamente originale, avendo adottato inizialmente magliette rosa pallido di percalle, cravattino nero, berretto di piquet bianco.

Gli attuali colori risalgono a qualche no dopo, 1903 precisamente, e bisogna dire che la loro scelta fu altrettanto «originale».

Un inglese, Mr. Savage, famoso nella storia Juventus, si offrì di scovare in Inghilterra adeguato corredo da veri professionisti: da tempo ormai si discuteva per l'abbandono del colore rosa, facile pretesto per poco simpatiche ironie.

La fornitura venne commissionata ad ditta di Nottingham, specializzata in abbigliamenti sportivi, ed in breve tempo arrivò

GLI ALLIEVI DEL LICEO D'AZEGLIO D LA NEL 1897

Torino la cassa con i sospirati paludamenti: bianco appunto. Nella fretta dell'ordinazione non però stato indicato alcun colore, queste maglie, merce pronta, erano quelle della squadra di Nottingham.

Discussioni, proteste per respingere tutto, poi la decisione finale di provare questi colori: non si può negare che la Juventus è molto più brava del Nottingham nel renderli famosi.

«In nome del Signore, condanniamo due streghe...»

Si conclude il processo a due donne di Levone - E' il 10 agosto 1474 - Tre mesi più tardi, l'esecuzione

Il 10 agosto riserva per stregoneria.

«Il 7 novembre 1474, in prato, poco lungi torrente Malone e confluenza dei confini di Levone, Barbania Rocca, di proprietà degli eredi del fu Antonio Candefale Rocca, viene eseguita, racconta il Vayra ne "Le streghe nel Canavese", la pronunciata Tribunale dell'Inquisizione contro due donne di Levone, Antonia moglie di Antonio De Alberto Francesca vedova di Giacomo Vigione. Le due donne vengono arse vive quali streghe o "masche".

«"Questa è un'inquisizione o titolo inquisizionale per cui il venerabile professor canoni in ambe leggi Francesco Chiabaudi, commissario delegato speciale del rendissimo Padre in Cristo Vescovo di To- venerabile uomo De Valenti, Priore dell'ordine di S. Domenico stessa di Torino, inquisitore dell'eretipravità, procede ed intende procedere per proprio ufficio e per l'autorità impartitagli contro Antonia moglie d'Antonio De Alberto seniore, Francesca moglie di Giacovigione, Bonaveria moglie d'Antonio Vigione Margarota moglie del Antonio Braya, tutte di Levone, convinte confesse ree degli infrascritti maleficî, incantesimi, stregherie, eresie, venefizi, omicidi e prevaricazioni della fede nostra e del Salvator nostro Gesù Cristo ecc."

«L'inquisitore Chiabaudi aveva posto la sede del tribunale nel castello di Rivara, di proprietà di un ramo dei conti di Valperga, nel cui feudo compreso l'abitato di Levone. Ed ivi, dopo quasi tre mesi di interrogatori di torture, addì 5 novembre 1474 alla presenza degli "spettabili e generosi signori" Antonio Giacomo fratelli e Ugonino, figlio d'Antonio, di Rivara dei conti Valperga, in qualità di testimoni, assistito dal notaio Pietro Carmagnola di Poirino da fra Lorenzo Butini di Fontanile dell'ordine di S. Domenico di Torino e maestro in sacra teologia, invocato il di Cristo e della gloriosa Vergine Maria, proferiva promulgava definitiva sentenza contro le due donne in questi termini.

«"In nome del Signore, così sia...

«Tenendo davanti agli occhi Dio solo, ondo il costume nostri maggiori sedendo pro tribunali, con nostra sentenza definitiva pronunziamo e dichiariamo che le predette Antonia e Francesca sono state e so- streghe eretiche e devono essere rimesse al braccio secolare, come per le presenti le rimettiamo, dichiarando i loro beni confiscati"».

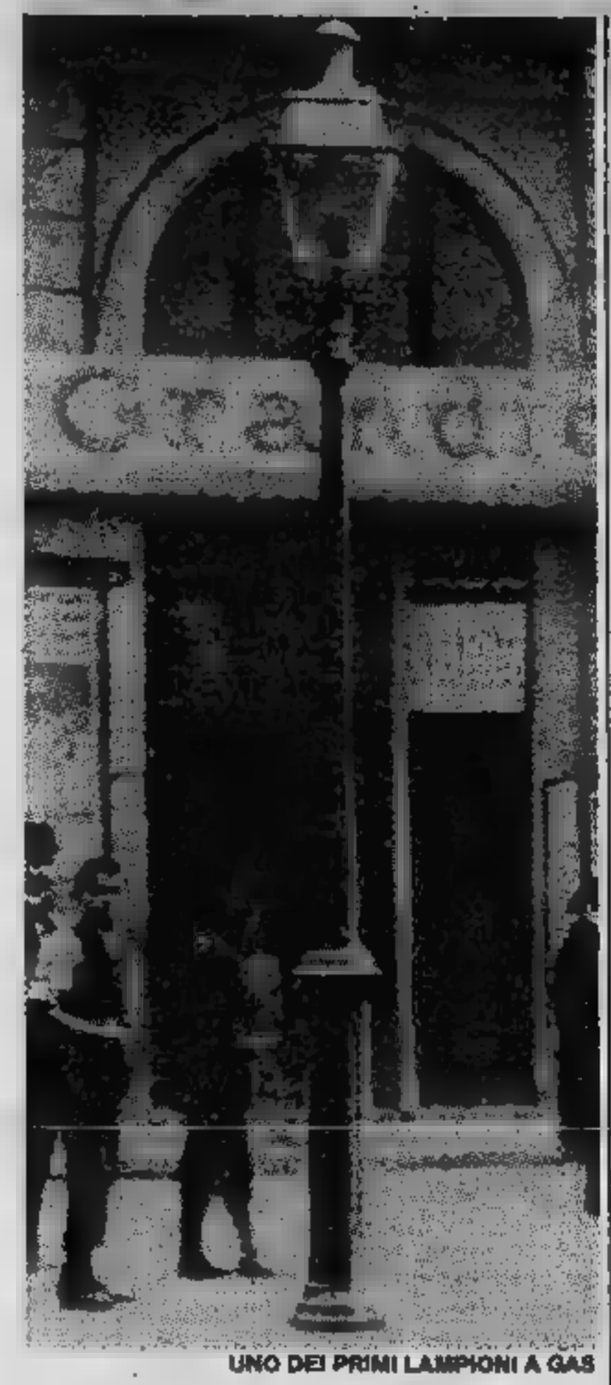

UNO DEI PRIMI LAMPIONI A GAS

Arriva il gas ed è guerra

L'illuminazione pubblica è trasforma C'è chi inneggia al progresso e chi teme che il «negro fumo» inquini...

Una polemica non nuova quella del 16 quando il gas arriva a Torino e con esso gli assessori e antigassisti».

«L'avvento del gas illuminante a Torino non fu privo di polemiche e difficoltà.

«La città, nei primi anni dell'Ottocento, era illuminata da 461 lanterne ad olio che ardevano "tutta la notte fosse serena o non splenda la luna": per questo tipo di illuminazione pubblica il bilancio comunale era gravato di ben lire settantamila annue, solo in parte recuperate con un dazio sul consumo sulla paglia e sul fieno.

«I primi esperimenti di illuminazione a gas vennero compiuti a partire dal 1832, dall'ingegnere J. Gautier, venuto appositamente a Torino: la prima dimostrazione ebbe luogo, in tale anno, in piazza Vittorio angolo via Bonafous, con esito peraltro quanto mai incerto.

«Il gas illuminante veniva prodotto in uno stabilimento, entrato in funzione nel 1838, a cura di una società che ricevette il brevetto di approvazione da Re Carlo Alberto il 12 settembre 1837: "una torre — riferiscono le cronache del tempo — dalla cui cima suprema sgorgano a quando a quando vortici di negro fumo, sorge di mezzo alle piante di verdi platani che ombreggiano il pubblico passeggio, breve tratto fuori Porta Nuova. Essa è il camino dello stabilimento del gas illuminante...".

«Questi vortici di negro fumo dividevano la popolazione in due correnti che Silvio Pellico chiamò "gassisti" e "antigassisti", come riferisce Dina Rebaudengo nella sua preziosa "Torino sconosciuta"; gli uni esaltavano la novità e la vivacità della fiamma che portava il gas, gli altri i pericoli degli scoppi e il costo del gas, che a confronto dell'olio era elevatissimo.

«Nella disputa gli imprenditori videro credito una novità: il primo permesso concesso dall'Ufficio del Vicariato "per collocazione di tubo parziale per valersi del gas ad illuminare la stamperia" porta la data del 16 settembre 1839 e venne rilasciato al tipografo Favale».

UN POETA A PORTA PALATINA «SFUGGO SDEGNO DI PRINCIPI...»

E' Torquato Tasso - Ha attraversato mezza Italia, toccando Urbino, Ferrara, Novara - Arriva a piedi dopo una sosta a Borgovercelli dove il Sesia è in piena - Lo accompagna un veneziano che convince le guardie a lasciarlo entrare in città - Emanuele Filiberto gli offre asilo e lo colma di ogni favore - Una lapide

Torquato Tasso giunge a Torino il 25 settembre del

«"Fuggo sdegno di principi e di fortuna; e mi riparo negli stati di Savoia". Così il poeta motiva la sua partenza da Pesaro alla volta di Torino.

Il viaggio, fatto a cavallo, si è svolto felicemente lungo un itinerario che aveva toccato Urbino, Ferrara, Novara; a Vercelli potè arrivare solo a piedi, dopo a Borgovercelli, a causa della piena del Sesia.

Anche l'ingresso in Torino non fu dei più semplici, come narra un testimone oculare, il veneziano Angelo Ingenieri, nella lettera dedicatoria a Carlo Emanuele I della prima edizione della Gerusalemme Liberata del 1581:

"Due anni e mezzo fa, quando il povero signor Torquato Tasso, portato dalla sua strana malinconia, si condusse sino alle porte di Torino, onde, per non aver fede di sanità, venne ributtato; fui quegl'io, ch'in ritornando dalla massa udita a' Padri Cappuccini (a Madonna di Campagna, distrutto completamente distrutto da bombe nella notte 13 dicembre 1942) lui incontrato introdussi nella città (dalla Porta Palatina): fatte prima capaci le guardie delle nobili qualità sue: le quali, benchè ci fusse male all'ordine a pedone, non però affatto si nascondevano a' fortuna". Era la fine — il 29 o il 30 — del settembre 1578.

Fu una parte di Emanuele Filiberto, potente e valoroso principe, che aveva riconquistato le sue terre con la gloria delle armi nella battaglia di San Quintino, aveva portato il Tasso a cercarne la protezione, la fama del poeta sorrentino era giunta certamente anche a Torino.

Infatti, Emanuele Filiberto fu prodigo d'ogni favore: offrì al poeta di entrare ai [illegible] lo [illegible] che già gli riservava Alfonso d'Este e si interessò personalmente per fargli riavere alcuni canti manoscritti del suo poema andati dispersi.

Non fu lungo il soggiorno del Tasso a Torino: lo squilibrio nervoso che si impossessò nuovamente di lui, nonostante la [illegible]nità e la calma della corte dei Savoia — e l'amore mai sopito per Eleonora d'Este, come suggerisce il Cibrario — lo respingono

verso Ferrara. Già in febbraio, senza avvertire nessuno, quasi fuggì dalla città, per finire nel S. Anna di Ferrara fu rinchiuso per il suo offensivo comportamento verso casa d'Este.

Pochi mesi dunque, [illegible] di avvenimenti e con una produzione letteraria molto alta: canzoni, sonetti, dialoghi, lettere. Assistette certamente alla venuta a Torino, nell'ottobre 1578, di S. Carlo Borromeo, in pellegrinaggio da Milano a piedi a [illegible] la S. Sindone, in adempimento di un voto fatto durante l'infierire della peste in Lombardia. L'avvenimento dovette colpire l'animo del cantore dell'epopea della cristianità col grande [illegible] di gente, le manifestazioni di fede collettiva che l'accompagnarono.

Nella casa, all'ombra della Porta Palatina, la scritta

Torquato Tasso
sul cadere dell'anno MDLXXVIII
abitò questa casa pochi mesi
e la consacrò per tutti i secoli

sormontata dal profilo del poeta, fu dettata dall'allora docente di eloquenza presso la nostra Università Pietro Alessandro Paravia di Zara nel 1846 è ancora oggi visibile sul palazzotto completamente restaurato dopo i gravi danni subiti nel corso dell'ultima guerra».

TORQUATO [illegible] D'ESTE DI UN DIPINTO DI DOMENICO MORELLI
IN ALTO IL RITRATTO DEL POETA ESEGUITO DA ALESSANDRO [illegible]

De Benedetti inventa «Specchio dei tempi» la voce della gente diventa voce del giornale

Nacque ad Asti il 13 ottobre 1890 - «Dal '47 al '68 fece de La Stampa — il giudizio è di The Times — il giornale più prestigioso d'Italia» - Sulla sua rubrica scrissero, tra gli altri, De Gasperi e Togliatti

GIULIO DE BENEDETTI

Il 13 1890 nasce ad De

«E' stato un grande direttore di giornali; due guerre portò La Gazzetta del Popolo ad alte tirature: dal '47 al fece La Stampa il giornale più prestigioso d'Italia (giudizio The Times).

Non molto alto, elegante (magliette bianche, vestiti grigio perla), con un ciuffo napoleonico sulla fronte, dirigeva il giornale in piedi, con riunioni che duravano non meno di ore. Era un modo per tener tutti concentrati; un intuito geniale.

Poco dopo guerra, una d'estate, giunse ad Aosta la notizia di una ragazza torinese trovata sgozzata nel greto della Dora. Volle un titolo vistoso ("E' un fatto nazionale" disse) e nei giorni seguenti inviati da tutta giunsero ad per seguire "il caso Cavaliero". La bella sartina che, dopo le privazioni della guerra, per pochi giorni in in una pensione di montagna, il simbolo delle aspirazioni di tutti: dimenticare il passato. La poveretta caduta invece sotto la mano spietata d'un barbaro.

Pochi giorni prima della sua fine, disse: "Desidero essere ricordato il direttore di Specchio dei tempi".

Non era stravaganza: di una piccola rubrica di lettere lettori (titolino a colonne in cronaca) fatto un congegno esplosivo che s'è imposto all'attenzione nazionale. Vi scrissero De Gasperi e Togliatti, fu oggetto di saggi sociologici e tesi di laurea.

Il piatto conformismo tra il '50 e il '60 si rifletteva inesorabilmente su quasi tutti i giornali. La classe politica, presa dai giochi di potere, si andava allontanando dal popolo, inventava un suo gergo e tollerava con riluttanza critiche al suo operato. De aprì, Specchio di tempi, finestra sul e la voce della gente divenne cuore del giornale. Le denunce dei disservizi sociali, dall'arroganza della burocrazia, alle delusioni e alla rabbia dei cittadini impotenti di fronte ai soprusi trovarono nello "Specchio" la cassa di risonanza che intimoriva i prepotenti e rincuorava i delusi.

Ogni mattina Frittitta, il caro, impareggiabile segretario di redazione, portava al direttore il pacco sempre più grande delle lettere allo "Specchio". "Incredibile", De Benedetti soppesando il pacco. Quelle lettere che giungevano da ogni parte d'Italia e dall'estero erano la guida segreta del giornale perchè indicavano realmente gli umori e le attese della gente.

Non è stato un direttore comodo, ma quasi tutti i suoi collaboratori hanno un buon ricordo e non pochi gli sono stati grati e devoti».

NOTTE DI TERRORE A TORINO DILANIATA DAI BOMBARDAMENTI

E' il 28 novembre 1942: le bombe sganciate dagli aerei della Raf fanno 67 vittime e seminano distruzione - E' il terzo attacco aereo alla città in poco più di un mese La popolazione fugge in massa per rifugiarsi nelle vicine campagne - Le scuole vengono chiuse - Alla riapertura, in febbraio, le aule risulteranno semivuote

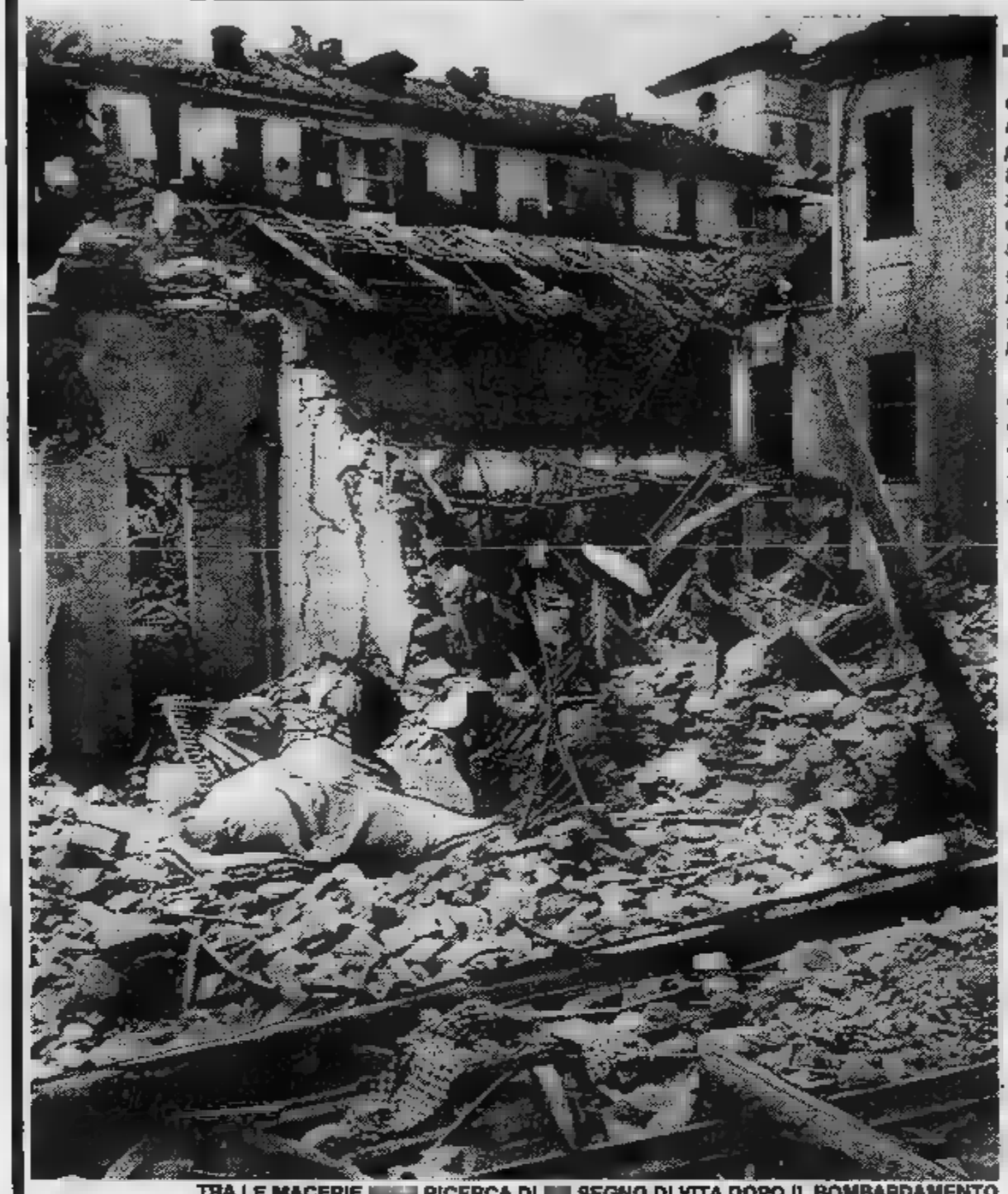

TRA LE MACERIE [illegible] RICERCA DI [illegible] SEGNO DI VITA DOPO IL BOMBARDAMENTO

[illegible] bombardamento notturno di Torino [illegible] E' il 28 novembre [illegible]

«Siamo nel periodo tragico dei bombardamenti [illegible] Raf. Il primo, effettuato [illegible] notte tra l'11 e il 12 giugno 1940, subito dopo la dichiarazione [illegible] guerra, [illegible] to 17 morti, ma era stato poco più di un'azione dimostrativa (della determinazione degli inglesi [illegible] dell'impreparazione della nostra difesa contraerea). Era seguito, il 18 giugno 1940, un fantomatico bombardamento che i francesi asseriscono [illegible] aver fatto, ma di cui quasi nessuno si ricorda, e poi un lungo periodo di calma.

«Un bombardamento pomeridiano, il [illegible] ottobre 1942, [illegible] causato pochi danni, ma [illegible] solo un preavviso [illegible] massiccia offensiva notturna [illegible] Torino (e le [illegible] città italiane) al deliberato scopo di "spezzare il morale". Il primo massiccio bombardamento su Torino si ebbe il 18 novembre 1942: 40 morti; il 20 novembre: 117 morti; il [illegible] novembre: 67 morti; il [illegible] novembre: 16 morti; [illegible] dicembre: 212 morti; il [illegible] dicembre: [illegible] morti; l'11 dicembre, per fortuna, gli aerei della Raf sganciarono per errore le bombe in campagna.

«I torinesi sfollano in massa [illegible] città; nei primi giorni [illegible] gente si accampa un po' dovunque in campagna; poi cercherà [illegible] sistemazione più stabile: al 1° luglio 1943 gli sfollati da Torino risulteranno 322.250 (su [illegible] popolazione che nel 1942 [illegible] [illegible] 716.621 abitanti). N[illegible] che gli sfollati vada[illegible] molto lontano: [illegible] [illegible] riceve [illegible] più è Moncalieri, con 11.075; segue Carmagnola [illegible] 6140. In alcuni comuni, però, gli sfollati praticamente pongono in assoluta minoranza i residenti: a Pessinetto [illegible] il 150% della popolazione residente; [illegible] Ceres il 144%. Un solo comune [illegible] provincia, Masselio, [illegible] ne riceve nessuno, chissà perché visto che ce ne [illegible] persino 2 a Prali.

«Le scuole elementari e medie rimasero chiuse per quasi 3 [illegible] e quando riaprirono si trovarono semivuote: alla riapertura del 15 febbraio 1943 si presentarono circa 11.000 allievi delle [illegible]ri, contro 42.307 al momento della chiusura.

«E [illegible] peggio doveva ancora venire: il bombardamento notturno del 13 luglio 1943 colpì proprio le zone oltre Po, dove molti si [illegible] rifugiati: 861 furono i morti. L'ultimo bombardamento notturno fu quello del 17 agosto 1943: ormai [illegible] Raf [illegible] ottenuto i suoi scopi terroristici e lasciava il campo agli americani che avrebbero continuato con i bombardamenti diurni che avevano, almeno, qualche maggior possibilità [illegible] col[illegible]pire davvero industrie e nodi di trasporto.

«Alla fine [illegible] guerra [illegible] 37% [illegible] [illegible] destinate ad abitazione privata in Torino era [illegible] distrutto o sinistrato, [illegible] [illegible] 35,9% dei negozi, al 38,85% degli uffici [illegible] studi, al 34,9% dei letti degli ospedali e ospizi pubblici, a 92 chiese. Le bombe non avevano risparmiato nessuno».

UN «BLOCK-BUSTER» [illegible] 8.000 LIBBRE: IL [illegible] SGANCIATO IN [illegible] CADDE SU TORINO LA NOTTE DEL [illegible] NOVEMBRE

Due colonne rosse, poi un arco L'aurora boreale sul Piemonte

Sul palcoscenico del cielo, uno spettacolo eccezionale incanta i nostri avi dalle 7,30 alle [illegible] - E' il 2 dicembre del 1730, [illegible] giovedì indimenticabile...

Altra notizia [illegible] la riserva il 2 dicembre [illegible] 1730. [illegible] osservato, da [illegible] zone [illegible] Piemonte, il fenomeno dell'aurora boreale. Leggiamo:

«"Benché le [illegible] boreali colpiscano meno la curiosità [illegible] mano che sono più frequenti, tuttavia i giornali non devono lasciar passare l'occasione [illegible] descrivere quelle che appaiono". E poi le notizie "vengono da persone attente [illegible] precise che han[illegible] già osservato più [illegible] boreali e che conoscono bene il cielo, per cui non si deve [illegible] alcun dubbio sulla fedeltà [illegible] l'esattez[illegible] delle loro osservazioni".

«Così anche questa aurora boreale di giovedì 2 novembre 1730, descritta nel tomo VII della raccolta [illegible] "Bibliotèque italique" edita a Ginevra "chez Marc Michel Bousquet & C., Libraires et Imprimeur", [illegible] stato un avvenimento [illegible] notevole impor[illegible]

«Verso [illegible] ore 7,30 [illegible] [illegible] [illegible] poté osservare, [illegible] nord, [illegible] gran luce bianca [illegible] più [illegible] occidente, vicino alla ultima stella dell'Orsa Maggiore, due macchie molto chiare apparire e sparire e confondersi alfine con la luce del nord, "che aumentò poco a poco [illegible] [illegible] circa le 8 parve terminare con un arco molto regolare".

«Verso le ore 8,15 "si vide ad oriente della luce bianca, un bagliore [illegible] [illegible] rosso carico, tendente allo scuro, che si [illegible] in forma di colonna rosso ardente, mentre una seconda colonna più piccola si formava ad oriente con [illegible] base che si spingeva fino a Castore. Queste colonne ben presto si riu[illegible] e produssero all'orizzonte una profonda oscurità [illegible] forma di arco".

«Alle 8,30 rimasero le colonne rosse, ma [illegible] poco a poco si affievolirono [illegible] poi sparirono del tutto.

«"Alle ore 9 non rimase che la luce bianca, che si abbassò e svanì in modo [illegible] che tanti credettero terminato il fenomeno, mentre [illegible] riapparve più brillante che mai, tanto da poterlo ammirare [illegible] verso le [illegible] del mattino seguente".

«E [illegible] riferirono le cronache, in misura più o meno intensa, questo fenomeno fu osservato oltre che in Piemonte, anche [illegible] Genova, in Sicilia, sulle [illegible] del Nord Africa, in Siria, a Londra, Amburgo, Danzica, Ginevra e Zurigo».

Alla ricerca hanno collaborato:
Alessandro Antonietti d'Oulx - Attilio Bastico - Angelo Gambaro - Alessandro Marazzi - Annamaria Poggioli Romenghi - Alessandro Braja - Anna Scarsella Dolza - Angelo Tibone - Alberto Ugona - Cesare Benevolo - Carla Peccarelli Ugona - Carlo Serra - Clelia Bosia Bastico - Dina Dolza - Dario Indorino - Domenico Tibone - Ezio Minetto - Franco Stagnoli - Francesco De Barberis - Federico Filippi - Giovanni Maria Barbara - Gustavo Gallo-Orsi - Gianfranco Gallo-Orsi - Giancarlo Lombardi - Giacomazzo Marretta - Gabriella Michelini Antonietti d'Oulx - Giorgio Rasenghi - Grazia Susanna Bencini - Luigi Battaini - Ludovico Montella - Luigi Michelini di San Martino - Luigi Previera - Livia Valentini Minetto - Mario Bencini - Marcella Sagnasco Serra - Marinella Carosa Venturo-Pinelli - Maria Grazia Francescatti Bianco - Marcella Marvaldi Marretta - Marialina Moncassoli Tibone - Mario Rovere - Marco Ventura-Pinelli - Marisa Visconti Rovere - Pierluigi Bessignano - Patrizia Cocozza Campanile Lombardi - Pietro Martinotti - Roberto Serra - Rino Cesaroi - Roberto Moscatelli - Sandro Bianco - Simonetta Roccavilla Gallo-Orsi - Tullio Allievo - Tonino Galli - The Reisoli-Matthieu Tibone - Walter Zaccagnini.

Per un pranzo alla Ottocento menù francese e tanto appetito

Il 4 dicembre 1859 non accadde nulla di memorabile, ma ci fu chi non dimenticò quel giorno grazie ad un raffinato banchetto nuziale...

E per finire [illegible] [illegible] esempi-data del libro vi proponiamo il [illegible] [illegible] 1859. [illegible] accade [illegible] [illegible] eccezionale, ma [illegible] fu chi gustò, quel giorno, questo pranzo [illegible] [illegible] francese.

«Cara Signora Madre.

l'accoglienza [illegible] [illegible] riservata qui [illegible] Torino dai parenti del mio caro sposo [illegible] stata [illegible] una amabilità e gentilezza quale di più non avrei potuto desiderare.

L'altra sera [illegible] mio sposo [illegible] io siamo stati dalla mia gentile suocera, invitati per [illegible] pranzo di presentazione [illegible] parenti ed amici.

Queste poche righe sono per illustrare a Voi, cara Madre, che tanto amate i pranzi raffinati, le delicatezze preparateci.

Come ben [illegible] sai [illegible] palazzina dei Carignano [illegible] Valloria è situata nella Piazza dell'Esagono; il tragitto in [illegible] è stato quindi assai rapido.

Tralascio di descriverti [illegible] preparazione della tavola, sfavillante di argenti [illegible] cristalli, e passo a copiarti la minuta che ognuno di noi ventisei commensali ricevette [illegible] momento [illegible] sederai a tavola (ricordata [illegible] Vialardi). Qui [illegible] Torino è di moda il servizio [illegible] francese, diviso in [illegible] parti, con un breve intervallo tra l'una e l'altra.

Primo servizio

Zuppa alla purée di lepre al vino di Madera con crostini.

Un rilievo

Coscia di capriuolo braisée in salsa all'inglese[illegible]

Sei Entrées

1° Frittura d'asticciuole [illegible] palato di bue e creste di galli.

2° Costolette [illegible] Dreux guernite di [illegible] ragout alla finanziera.

3° Filetti di pernice decorati [illegible] Nivernaise.

4° Timballa di piccioni alla neige.

5° Storione stufato con cipolline al vino di Madera.

6° Tacchino, dindio, truffé à la Perigueux.

Quattro Hors-d'oeuvres

1° Olive farcite.

2° Presciutto cotto.

3° Butirro fresco.

4° Funghi all'aceto.

Secondo servizio

Un arrosto

Beccacce lardate allo spiedo con crostini

Sei Entrements (tramezzi)

1° Cavolfiori in [illegible] [illegible] fredda.

2° Spinaci alla francese entro una crostata.

3° Patate rotonde ghiacciate al [illegible] ridotto.

4° Charlotte alla Russa.

5° Podingo alla Parigina.

6° Pasticceria montate guernita di varii pasticcetti.

Dopo pranzo la mia belle soeur ed io abbiamo cantato e suonato, [illegible] così, fra musica [illegible] chiacchiere, la serata si è felicemente conclusa.

E concludo anch'io questa mia breve lettera, [illegible] maman, [illegible] rispettoso affetto.

La vostra figlia Peolina[illegible]

❶ In giro per i botteghini: il 21 in via S. Secondo

❷ La classifica dei numeri assenti sulle ruote

❸ Ciò che dovete sapere sul gioco Enalotto

❹ Che cosa giocare se avete sognato l'alfabeto

«Gioco i "centenari" uno dei due cadrà...»

Tommaso Serafin, gestore di un'autorimessa, in borgo San Donato, quarantatré anni, ha aperto [illegible] a due altri numeri «ritardatari»: il 56 che non compare sulla ruota di Firenze da 103 settimane e il 29 [illegible] di Roma che manca da 112 settimane. Esce dal botteghino di via San Secondo, la ricevitoria [illegible] che molti considerano fortunata per le vincite che [illegible] vi hanno azzeccato.

Perché [illegible] già cominciato l'inseguimento? «*Perché [illegible] che questi due numeri mi faranno soffrire molto meno dell'84 per Genova. Soprattutto il 56 per Firenze direi che può dirsi imminente*». Quanto [illegible] giocato? «*Trenta[illegible]la lire su ciascun numero, ma è s[illegible] l'inizio. Sono pronto a resistere per una decina [illegible] settimane aumentando ovviamente la posta, non raddoppiandola, che sarebbe follia, ma sono sicuro che non dovrò [illegible] molto*».

Ha vinto con l'84 per [illegible]nova? «*Sì, circa [illegible] milioni, oltre ai quattrini che avevo speso. La mia cacciata al numero genovese l'avevo iniziata a quota 115 settimane. In genere comincio a muo[illegible]i quando si arriva [illegible] questo traguardo. Allora prendo in considerazione il ritardatario e apro il gioco con trentamila lire, [illegible] di più, poi passo [illegible] trentacinque, quindi [illegible] quaranta, [illegible] conto di resistere*».

Alla ricevitoria, e anche in numerose altre, non sono al[illegible] certi e le puntate sui due numeri ritardatari ci sono ma sembrano ancora scarse. «*Aspettiamo prima di incassare quanto abbiamo vinto [illegible] l'84. Quando lo Stato ci pagherà, allora ricominceremo*», dicono i più.

Se avete sognato...

Abbiadare	76
» cavalli	[illegible]
» asini	[illegible]
» muli	[illegible]
Abbici, alfabeto	[illegible]
Abbietto-ta	[illegible]
Abbigliamento	15
» d'uomo	69
» di donna	35
» di casa	[illegible]
» di fanciullo	81
» di fanciulla	42
» di strada	[illegible]
» di chiesa	[illegible]
» di quartiere	[illegible]
» di sposo	[illegible]
» di sposa	70
» di maschera	28
» di frate	47
» di suora	[illegible]
Abbigliare-rsi	[illegible]
Abbigliato-ti	[illegible]
Abbigliata-te	[illegible]
Abbigliatura qual.	15
» da uomo	69
» da donna	[illegible]
» da fanciulla	[illegible]
» da militare	64
Abbinare	72
Abbindolare persona	76
Abbindolato, essere	68
Abbisso	89
Abbissare-rsi	[illegible]
Abbissato-ti	41
Abbiurare	60
Abbiurazione	36

[illegible] il terzetto dei «maxi-ritardatari»

Dopo le quote [illegible] per assenze e per giocate, raggiunte da 84 di Genova, sembra piccolo il ritardo [illegible] a Roma (112 [illegible]); [illegible] che le [illegible] si sono notevolmente calmate. I giocatori attendono tempi migliori, quando il ritardo supererà le 120 settimane. Secondo in classifica è 56 di Firenze (103), terzo 25 di Bari (94). E' uscito, invece, il quarto assoluto, [illegible]. Palermo che [illegible] a quota [illegible] numeri, sabato scorso, hanno ripetuto l'uscita della settimana precedente: a Bari 84 (tre volte consecutive)e 49, a Cagliari 14, a Firenze 21, a Genova 24, a Milano 32, a Napoli 62, a Venezia 67.

A chi segue il gioco delle combinazioni segnaliamo la comparsa di Vertibili a Firenze (12-21), terni nelle Figure a [illegible] (75-66-84), [illegible] a Firenze (12-18-14) e a [illegible] (48-48-45).

● Ricordiamo [illegible] in occasione [illegible] prossime festività (Natale e Capodanno) le estrazioni del Lotto non saranno effettuate di [illegible]. L'estrazione relativa a questa settimana si terrà lunedì 27 dicembre, mentre quella relativa [illegible] prossima si svolgerà lunedì 3 gennaio.

Numeri in maggiore ritardo

BARI	25 94	70 83	57 68	38 63	84 51	40 50	2 48	6 47	45 46	36 44
CAGLIARI	[illegible] 93	12 74	[illegible] 63	19 62	52 62	51 58	66 58	16 [illegible]	[illegible] [illegible]	[illegible] 47
FIRENZE	[illegible] 103	79 72	[illegible] [illegible]	35 55	[illegible] 53	85 53	[illegible] 51	[illegible] 50	[illegible] 46	68 46
GENOVA	21 82	31 82	43 80	76 55	40 53	41 50	61 49	[illegible] [illegible]	66 39	[illegible] 36
MILANO	23 66	28 60	9 [illegible]	80 48	[illegible] 40	7 [illegible]	12 38	[illegible] 38	88 [illegible]	10 37
NAPOLI	61 [illegible]	29 [illegible]	[illegible] 51	74 50	42 [illegible]	3 [illegible]	6 [illegible]	9 43	10 43	30 41
PALERMO	5 80	52 67	62 63	16 52	47 48	88 46	18 44	28 44	58 44	21 38
ROMA	29 112	12 55	15 [illegible]	7 [illegible]	[illegible] 48	81 [illegible]	81 46	25 45	63 43	[illegible] [illegible]
TORINO	39 69	85 [illegible]	[illegible] 57	[illegible] [illegible]	61 [illegible]	[illegible] [illegible]	[illegible] 48	[illegible] [illegible]	[illegible] 41	61 40
[illegible]	81 74	42 71	12 66	48 60	25 59	60 58	82 55	28 52	13 49	1 47

In nero è indicato il numero, in chiaro [illegible] settimane d'[illegible]

[illegible] dare l'ambo per le varie [illegible]

		BA	CA	FI	GE	MI	NA	PA	RM	TO	VE
GEMELLI	sett.	12	22	18	5	1	12	25	5	[illegible]	[illegible]
VERTIBILI	sett.	1	14	—	10	15	2	26	[illegible]	23	18
[illegible]	sett.	0 28	[illegible] [illegible]	0 [illegible]	1 82	[illegible] 53	3 24	5 42	4 25	2 49	4 23
FIGURE	sett.	6 16	[illegible] [illegible]	6 45	6 [illegible]	[illegible] 25	8 28	8 28	6 39	4 [illegible]	7 10
[illegible]	sett.	0 43	6 28	8 19	4 53	0 20	0 40	2 18	1 30	[illegible] 31	8 50

In nero è indicata [illegible] cifra, in chiaro [illegible] settimane d'assenza.

Enalotto

Concorso n. 52
del 27 dicembre [illegible]

BARI	2	1
CAGLIARI	2	x
FIRENZE	x	2
GENOVA	1	x
MILANO	2	1
NAPOLI	1	2
PALERMO	2	1
ROMA	1	x
TORINO	1	x
VENEZIA	1	[illegible]
NAPOLI 2°	1	x
ROMA 2°	2	1

DALLA PARTE DELL'ASSICURATO

RC AUTO: NUOVO RITOCCO

Dal primo febbraio 1983 [illegible] tariffe assicurative per [illegible] auto (inclusi motocarri, moto [illegible] ciclomotori in genere) subiranno quasi certamente un ritocco: vi [illegible] chi, sulla vena delle precedenti esperienze, sostiene che i costi assicurativi [illegible] minimi e chi, al contrario, elevati. E', [illegible] detto, la storia di ogni anno quando gli [illegible] [illegible] [illegible] (compagnie, ministero, commissioni varie, ecc.) esaminano quali [illegible] gli elementi tecnico-finanziari per dare una giusta equilibratura ai costi delle polizze. Ma, stando a quanto sostanzialmente dichiarato di recente da un portavoce del ministero dell'industria, «... [illegible] *si desidera un buon servizio, bisogna anche tenere conto dei costi assicurativi*»: come dire [illegible] un buon servizio (risarcimenti equi e con rapidità, ecc.) ha il suo costo.

C'è però l'altra [illegible] della medaglia. [illegible] tutte le garanzie per il furto e l'incendio [illegible] veicoli a motore sono incluse in un'unica polizza: «rc», più furto [illegible] incendio, [illegible] è proprio su quest'ultimo meccanismo che si dovrebbero rivedere tutte [illegible] condizioni di polizza. Per chi paga, poniamo, su un'auto [illegible] il valore [illegible] fabbrica, cioè dei milioni di lire, l'anno successivo, al momento del rinnovo, [illegible] «premio» [illegible] automaticamente scendere [illegible] aumentare [illegible] seconda del costo di mercato del veicolo. [illegible] [illegible] [illegible] che l'assicurato [illegible] trovi davanti al fatto compiuto: [illegible]le [illegible] [illegible] dover pagare, magari, [illegible] «premio» corrispondente al valore a nuovo dell'auto quando, [illegible] verità, questo potrebbe essere sceso [illegible] 15-20 per cento. Qualche volta [illegible] costo della garanzia viene riveduto, in altre si obietta che una «*variante al contratto de[illegible] essere comunicata tre mesi prima [illegible] scadenza e con [illegible] raccomandata*».

Pare quindi [illegible] [illegible] ingiusta, specie [illegible] si considera che, nell'ipotesi [illegible] un furto, anche solo parziale (ruote, batteria, ecc.), le compagnie, salvo patti speciali, risarciranno il danno in modo proporzionale, indipendentemente [illegible] [illegible] che l'assicurato abbia pagato un «premio» superiore al valore commerciale dell'auto. E il rapporto finanziario può [illegible] notevole: se si applicano [illegible] mila lire per ogni milione assicurato, ridurre soltanto del 15 per cento la somma assicurata, significa economizzare 45 mila lire l'anno (ipotesi di una «copertura» per 10 milioni di lire).

[illegible] PER 15 [illegible]

Un lettore scrive: «Dovevo spostare la mia auto da un paese all'altro ma, essendo [illegible] assicurazione, ho preso contatto [illegible] l'agente del luogo. Se volevo una polizza, sia pur per breve durata, avrei dovuto pagare il 15 per cento del costo annuo più il periodo di validità assicurativa. In poche parole la spesa totale ammontava [illegible] 35 mila lire (5 giorni di copertura). Qualche giorno dopo [illegible] [illegible] [illegible] rivolgendomi [illegible] un meccanico, [illegible] [illegible] il "contrassegno" spendendo appena poco più [illegible] 5 [illegible] lire. Come [illegible] questa disparità?».

Cominciamo col [illegible] che il meccanico indicato dal lettore incorrerebbe in [illegible] trasgressione [illegible] legge rilasciando [illegible] «certificato» assicurativo con [illegible] solo scopo [illegible] favorire il lettore. Infatti questi può «staccare» i «certificati» quando l'auto [illegible] oggetto di commercio (veicoli usati posti in circolazio[illegible] [illegible] commerciami [illegible] fini della vendita, prova, collaudo o dimostrazione).

[illegible] DI MENO [illegible] NON FUMA?

«Di [illegible] [illegible] un lungo soggiorno negli [illegible] Uniti — scrive [illegible] di Torino — ho voluto [illegible] [illegible] sulle [illegible] [illegible] [illegible] due compagnie [illegible] ho interpellato non hanno voluto prendere in considerazione il fatto che [illegible] non fumi e che da anni mantenga lo [illegible] peso. In [illegible] praticarmi degli sconti, collocherebbero il [illegible] "rischio" [illegible] un [illegible] mortale". Al contrario, in America [illegible] ogni [illegible] [illegible] una particolare [illegible] sul "premio" proprio perché [illegible] [illegible] [illegible] fumo e mi [illegible] in [illegible] [illegible] l'aspetto [illegible] peso».

Gli Stati Uniti sono un po' la mecca [illegible] assicurazioni dove, ogni tanto, nuove forme di garanzia vengono [illegible] nel mercato interno. [illegible] nei meccanismi del genere non sono ancora stati approntati. Anzi, manteniamo i «premi» sulla vita che [illegible] formula[illegible] in base a una durata della vita [illegible] [illegible] sata su censimenti [illegible] molti anni fa. Ma, volendo, il lettore può continuare [illegible] mantenere la polizza che [illegible] stipulato negli Stati Uniti con [illegible] solo rischio che, se rinnovata dall'Italia, necessita fare l'operazione regolare per non incorrere nel [illegible] di esporta[illegible] [illegible] valuta.

[illegible] VERDE, [illegible] [illegible]

[illegible] volte la «Carta Verde» è l'ossessione degli automobilisti: si dimentica a casa, non la si è rinnovata, ecc. E, [illegible] volta giunti [illegible] frontiera, ci [illegible] accorge di esserne privi. Che fare? L'operazione migliore è quella di stipularla presso gli uffici dell'Uci (Ufficio Centrale Italiano) che si trovano prima [illegible] oltrepassare i confini. Precauzione consigliabile poiché in tutti gli uffici ubicati in territorio estero, la «carta verde» [illegible] assai di più.

GUIDANDO L'AUTO DEL [illegible]

«Mio figlio — scrive una [illegible] [illegible] Cu[illegible] — [illegible] avuto un [illegible] (con torto) guidano l'auto di suo padre. Il problema nasce, però, dal fatto che mio figlio [illegible] privo della [illegible] di guida. Che [illegible] [illegible] in questi casi?».

[illegible] parte il resto [illegible] guida [illegible] patente, [illegible] punito [illegible] legge, c'è [illegible] [illegible] situazione che si verrà a creare con la compagnia assicuratrice. Questa, infatti, [illegible] condo disposizioni [illegible] legge, non potrà eccepire nulla nei confronti del danneggiamento. Pertanto [illegible] tenuta [illegible] [illegible] a quest'ultimo tutti i danni patiti. In seguito, però, avrà la facoltà di rivalersi nei confronti del proprio assicurato per farsi rimborsare tutte [illegible] [illegible] anticipate alla controparte. Quindi è come se l'auto non [illegible] regolarmente coperta di assicurazione.

oroscopo di domani

di Raffaella Girardo

(21 marzo - 2= aprile)
Sappiate approfondire una interessante conoscenza che potrà portarvi [illegible] successo: consolidate altresì i rapp[illegible] le [illegible] influenti che conoscete. presto, [illegible] lavoro, avrete bisogno di tutti! Grosse soddisfazioni dalla persona [illegible].

TORO (21 aprile - 21 maggio)
Il vostro comportamento un po' «farfallone» rischia [illegible] creare dei problemi con il partner che si sente tradito e vi assillerà con scenate di gelosia. Evitate di sbandierare i [illegible] progetti, rischiate di venire intralciati da colleghi invidiosi

GEMELLI (22 maggio - 21 giugno)
Questo giorno sarà caratterizzato [illegible] riflessione: [illegible] assaporarne i momenti [illegible] tranquillità in modo [illegible] ricuperare le energie, soprattutto mentali, perdute in questi ultimi tempi. Anche in amore continuerà, per il momento, una situazione di stasi.

[illegible] (22 giugno - 22 luglio)
La vostra abituale grinta nell'affrontare persone e [illegible] farà [illegible] che possiate concludere, in giornata, un interessan[illegible] programma, ma [illegible] a quanti, approfittando [illegible] buona [illegible], potrebbero trarre personalmente [illegible] dai vostri [illegible]. Suoni gli [illegible] extra.

[illegible] (23 luglio - 22 agosto)
Se saprete essere più sicuri di voi stessi potrete ottenere il successo che meritate per la serietà e l'impegno con cui vi applicate soprattutto nella professione. In amore siate un po' meno so[illegible]gnatori a romantici e [illegible] il part[illegible] quello che è.

[illegible] (23 agosto - 22 sett.)
Qualche contrasto vi impedirà di [illegible] serenamente [illegible] vostra [illegible] attentiva. [illegible] lavoro qualche litigio [illegible] nulla [illegible] e compromettente tanto più che [illegible] [illegible] [illegible] quale siete arrabbiati [illegible] favorirà presto in una que[illegible] delicata. Viaggi.

BILANCIA (23 sett. - 22 ott.)
Potrete ritenervi fortunati, in questo giorno, poiché gli astri, in particolar [illegible] Giove e Mercurio, saranno dalla vostra parte: il lavoro in special modo [illegible] favorito [illegible] massimo e alcuni [illegible] tranno anche conseguire notevoli au[illegible] di stipendio.

[illegible] (23 ott. - 22 nov.)
In giornata dovrete [illegible] piuttosto [illegible] poiché le influenze astrali potrebbero causarvi delle difficoltà; soprattutto le [illegible] corrono il rischio di una maternità [illegible] desiderata! Altri potrebbero subire [illegible] lutti. La professione [illegible] cverà degli intoppi.

[illegible] (23 nov. - 21 dic.)
[illegible] siete imbarcati in una questione legale che fra non molto affonderà, quindi... occorre correre ai ripari chiedendo eventualmente un accordo fuori causa. Per l'amore il giorno è invece particolarmente positivo: potrete agire senza paura! Viaggi di lavoro.

CAPRICORNO (22 dic. - 20 genn.)
I [illegible] interessi andranno meglio [illegible] quanto vi aspettate anche se la [illegible] trascuratezza in merito rischiava [illegible] procurarvi delle perdite anziché dei guadagni! In futuro, perciò cercate [illegible] essere più prudenti! Anche per l'amore è [illegible] giorno fortunato.

ACQUARIO (21 genn. - 18 febbr.)
Per i nati [illegible] questo segno [illegible] prospetta l'idea [illegible] un rinnovamento di incarichi di fiducia: dovrete però dimostrare di [illegible] all'altezza della situazione, co[illegible]me d'altronde lo [illegible] stati [illegible] passato. Venere darà modo [illegible] vostri confronti mi [illegible] tutto si aggiusterà.

PESCI (19 febbraio - 20 marzo)
Per quanto riguarda i [illegible] verre[illegible] mesi a dura prova: cercate, in ogni modo [illegible] usarne a testa [illegible] poiché gli astri in futuro [illegible] della vostra per[illegible]. Alcune pendenze legali, per alcuni nati, saranno motivo di preoccupazioni e di timori.

LA TORINESE
Classe - Convenienza
Cortesia
V.A Doria 8 - Tel 510 938
PROFUMI

RISTORANTE AL CAMIN
C.so Francia 339 - Tel. 724.033
AUGURA BUONE FESTE
Il CERONE di S. Silvestro - Prenotazioni

MILUS

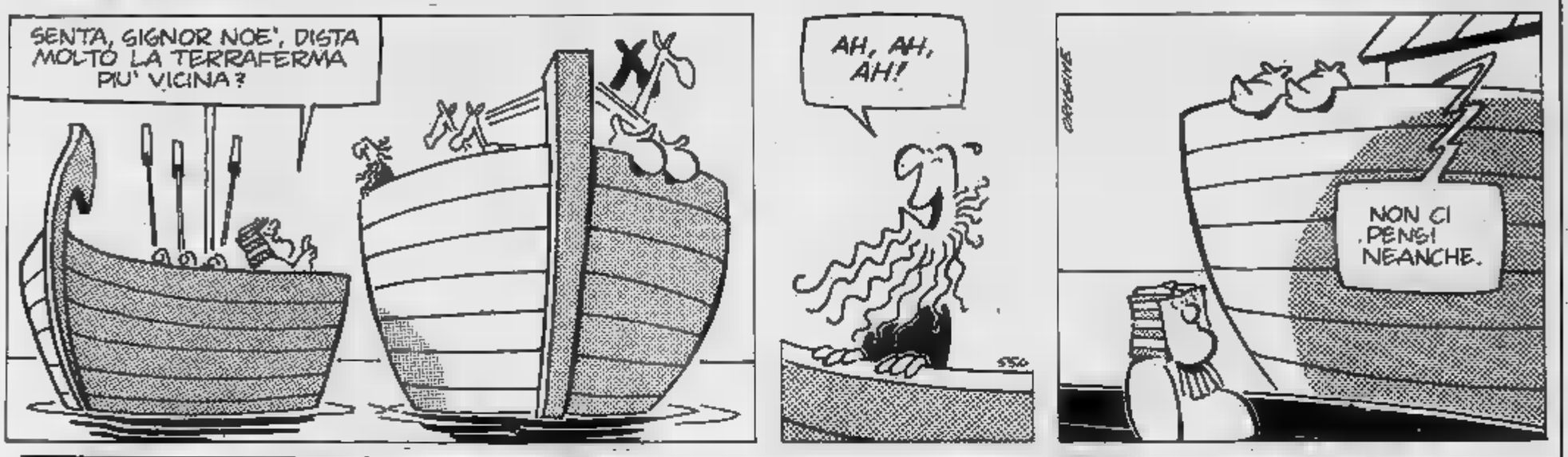

KOKY

GALLERIE E MUSEI

ARTE [illegible] (L') (via Volta 9, t. 515.534 - [illegible]1): Silografie [illegible] maestri primitivi dal XV e XVI Secolo. Incisioni di Grandi Maestri dal XV al XVI secolo. Orario: 10-12,30; 16-19,30.
ARTE [illegible] (Nizza 121): Silvio Brunetto.
ARTECENTRO-QUAGLINO: Oleografie originali dalla «Belle Epoque».
ARTE CLUB (Broffario 3): Mas[illegible]
[illegible] - Giaveno (v. [illegible] 29): 20 Maestri piemontesi (ap. festivi).
[illegible] 15 (c. Siccardi, 15): Spazzapan, Quaglino, Paulucci, Morando, Camilleno, Stroppa, Gazzera, Lisa, Politi.
BODDA (via Cavour 26): Rassegna d'arte: dipinti, antiquariato, collezionismo (aperto anche festivi).
BODONISTUDIO (v. Mazzini 20, 1° piano): Vincenzo Florito, ore 15-19,30.
CIRCOLO-ARTISTI: Mostra sociale.
DORIA: Grafica d'autori e argenti.
GALLERIA AVERSA (v. c. Alberto 24): i. Mus e Maestri dell'800.
GUERNICA (v. XII Settembre 28, tel. 543.362): Grafica moderna e antica.
I [illegible] [illegible] 808 [illegible] (via S. [illegible] 20, tel. 518.947): Tappeti figurativi, da Samarcanda al Sujuan.
IDEOGRAMMA (De Gasp. 35): Marchisio.
[illegible] - Chivasso (tel. 910.1434): Collettiva piccolo formato: Barbero, Biancardi, Cappellin, Cavallo, Martino.
LA 18 (corso [illegible] 307, [illegible], 890.048): Picasso: incisioni.
LA LANTERNA - Alessandria: Opere antologiche e storiche di Pietro Morando.
LA ROCCA: The best for the people.
LA SALETTA (via Cesana, 71): Collettiva mini quadro.
[illegible] (v. [illegible]e 35, t. 537.448): [illegible] piemontese [illegible] e oggi.
PIEMONTE [illegible] (v. Roma [illegible]: Mostra della tavoletta e [illegible] bronzetto. Orario: feriale 15,30-19,30; - festivi 10-13; 16-19,30.
PORTICI (885.476): [illegible]. Valli. 15,30-19,30.
SALAMON (v. Magenta 25, 537.973): Salvador Dali e Maestri internazionali.
[illegible] GIORS: G. Sesia della Meria, disegni.
SANTUARIO DELLA CONSOLATA: «[illegible] [illegible] [illegible] Consolata. [illegible] [illegible] grazia e devoz[illegible]ne [illegible] [illegible] torinese». Mostra a cura dell'Assessorato alla Cultura [illegible] Provincia [illegible] Torino: 6 dicembre 1982 - 30 gennaio 1983. Orario 9-13; 15-19. Tutti i giorni (lunedì escluso).
STUDIO ALTA[illegible]: Nicola Verderosa.
3 A (M. Vittoria, 18): Presepi e fischietti di artigiani italiani. Acquerelli, grafiche, terrecotte di [illegible] piemontesi.

ASSOCIAZIONE PI[illegible] GALLERIE ARTE [illegible]
[illegible] Artisti contemporanei.
APPRODO (Bogino 17): Arte Etiopica.
CITTADELLA (Bertola 31): Miniformato.
CAVOUR: 3ª rassegna natalizia.
DAVICO: personale Walther Jervolino.
DAVIDE (tel. 325.058): Mostra [illegible]rio [illegible] 12 [illegible]. [illegible] [illegible] Theimer.
ESKENAZIARTE (Massena 19): [illegible] to[illegible]vrea.
GISSI (p. Solferino 2, [illegible], 534.473): Pi[illegible] 25 acqueforti (lunedì chiuso). Proposte di Natale. Opere grafiche.
LA BUSSOLA (via Po 9): [illegible] contemporanei.
LA [illegible] - Astr: I Contemporanei.
LA PARISINA: Mario Calandri. Acquarelli. Ore 16-20.
LE IMMAGINI: «...a Roma».
NARCISO: acquaforti di [illegible] Galli.
PIRRA [illegible] (Lungopò Cadorna 1): Valentina Testa Casalnovo.
[illegible] (c. Cairoli 32, tel. 877.344): Enzo Faraoni.
SANT'AGOSTINO (535.963): 900.
TUTTAGRAFICA: Fischi d'Artista.
[illegible] NAZIONALE [illegible] CINEMA (Palazzo Chiablese): ricordo [illegible] Henry King (1892-1982) [illegible] 16 e 21,15 L'amore [illegible] [illegible] cosa meravigliosa; J. Jo[illegible] W. Holden (Stati Uniti, 1954, col.).

per te
Un modo personale e raffinato di indossare l'amore
Per te, per esprimere il tuo affetto classe [illegible] consegnandoti Erremme una tua foto verrà realizzato un g[illegible] immagine unica, un regalo che si valorizza nel tempo.
Via Carlo Alberto 53 (Porta Nuova) Torino Tel. 545.009

idealfurs
LABORATORIO PELLICCERIA
confezione pellicce su misura si effettuano trasformazioni riparazioni e modifiche
[illegible] 739.6007

PALMERO
NOLEGGI
Con e senza autista
VETTURE
FURGONI
[illegible]
AUTOCARRI
[illegible] [illegible]
[illegible] 5 ore a 1 mese
Assicurazioni
CASCO ■ COLLISIONE
SERIETA'
SICUREZZA
RISPARMIO
Via S. Antonino [illegible]
Tel. 72.74.94
TORINO

SESTRIERE
[illegible] artamenti tipo da [illegible] mq. mobil[illegible], con uno o due servi[illegible] possibilità di scelta.
• Soluzioni tecniche avanzate pe[illegible] riguarda il riscaldamento e l'isc[illegible] termo-acustico).
[illegible] INTERESSANT[illegible] [illegible] [illegible]ONI - DILA[illegible]
BICE S.p.A.
[illegible] mazioni e vendite:
TORINO - Corso Peschiera 195 Tel. 011/37 24 20
[illegible] Via Giulio 8 Tel. 0122/76 439

ARTERO DISEGNO
a Natale: un tecnigrafo per studenti
Bieffe ZUCCOR
[illegible] CESCO D'ASSISI 11 TORINO [illegible] 47 246 516 289
ASSISTENZA TECNICA

Strozza il figlio di 4 anni per non lasciarlo al padre

L'orribile delitto in un villaggio a pochi chilometri da Chamonix - I parenti hanno trovato la donna inebetita accanto al cadavere - E' divorziata dal marito congolese

— Una giovane [illegible] il proprio figlio di quattro anni e mezzo per il dolore che il marito, dal quale era separata, lo portasse a vivere con sé in Africa.

L'orribile delitto è stato perpetrato certamente [illegible] e solo il giorno successivo è stato scoperto dai parenti della donna, preoccupati [illegible] prolungata assenza del [illegible] dove si [illegible] abitualmente a giocare.

[illegible] è stato il villaggio di Les Bouches, all'imbocco della Valle d'Aosta e quasi [illegible] da Chamonix, sul versante francese del Monte Bianco. A uccidere con le proprie mani il figlio, Dimitri [illegible], è stata Marie Paule Xavier, di 33 anni, [illegible] dal marito Stefano, un uomo di colore che da qualche tempo voleva trasferirsi con il piccino nel Congo.

Temendo di doversi separare per sempre dal figlioletto, [illegible] provata da [illegible] delusioni, [illegible] i nervi [illegible] sesto e, prostata da una lunga crisi, [illegible] ad ucciderlo piuttosto che saperlo lontano da lei in un Paese dove le inquietudini non sono infrequenti.

Il dramma è stato scoperto dai congiunti di France Xavier che erano [illegible] nell'appartamento [illegible] per una visita. Il piccolo dormiva [illegible]. Appena [illegible] lo hanno visto [illegible] sul letto con il [illegible] a fianco che, inebetita, affermava che il figlio stava riposando. Non è stato difficile appurare che il [illegible] era morto per strangolamento come dimostravano i segni di violenza sul suo collo.

Sono stati [illegible] informati i gendarmi che hanno arrestato l'assassina. La donna verrà [illegible] interrogata dal procuratore della Repubblica di Bonneville. Al momento dell'arresto non ha avuto reazioni.

g. m.

Scarcerato Zappaterra campione «superwelter»

Un terrorista nero pentito lo [illegible] accusato

— Loris Zappaterra, campione italiano dei superwelter, potrà difendere il titolo il 10 febbraio, contro lo sfidante [illegible]. E' stato infatti scarcerato ieri ed è [illegible] a riprendere gli allenamenti al più presto.

Il pugile, che [illegible] ed il vigile urbano di Ro Ferrarese, era stato clamorosamente [illegible] il 10 dicembre [illegible] con [illegible] favoreggiamento nei confronti di pericolosi ricercati del terrorismo nero. Secondo gli inquirenti romani, avrebbe [illegible] la [illegible] posizione per fornire dati sull'identità di [illegible] insospettabili ai terroristi neri, che li hanno poi utilizzati nella falsificazione di documenti.

Uscito dal carcere di Regina Coeli, Zappaterra ha fatto [illegible] a Ro Ferrarese e nel pomeriggio ha tenuto una conferenza stampa [illegible] paese. Ha detto [illegible] la settimana passata in carcere non è [illegible] a confronto con eventuali accusatori e che il reato ascrittogli si basa sulle accuse di alcuni pentiti.

Zappaterra ha però confermato di [illegible] Roberto Frigato, il [illegible] ricercato per la strage di Bologna. «*Sta [illegible] anni* — ha detto — *perché [illegible] vicini. Io però, [illegible] comunista*». Il pci comunque, lo ha sospeso

Black-out negli [illegible] E' [illegible] Disneyland

LOS ANGELES — Per oltre un'ora la California, il Nevada e l'Arizona sono rimasti ieri privi di luce elettrica, letteralmente sprofondati nel buio. A provocare il colossale black-out [illegible] causato l'evacuazione di Disneyland, la prima nella storia del paradiso dei bambini; che ha improvvisamente spento ogni segno di animazione nei casinò e negli alberghi di Las Vegas e le luci che animano la baia di San Francisco, è stato il maltempo. La tempesta che ha imperversato lungo le coste del Pacifico ha abbattuto un [illegible] dell'alta tensione ad Altamont Pass, a ottanta chilometri da San Francisco e conseguentemente l'immediata interruzione della corrente non solo in California ma anche nei vicini Stati del Nevada e dell'Arizona.

Moneta raffigurante il Papa [illegible] in Polonia

VARSAVIA — La zecca polacca metterà in circolazione la prima di due milioni di monete d'argento da 1000 zloty (circa 17.000 lire italiane) con l'effigie di Papa Giovanni Paolo II. Lo ha riferito l'agenzia «Pap» precisando che tali monete verranno usate in particolare per pagare i salari nella prima metà del prossimo anno.

Vende a [illegible] la [illegible] i dischi dei Beatles

[illegible] — Un commerciante giapponese, [illegible] ha pagato 13 mila sterline (oltre 30 milioni di lire) uno dei dischi d'oro dei [illegible] un'asta londinese, ha ammesso [illegible] la musica pop non è la sua preferita. Egli ha spiegato di [illegible] acquistato questo ed altri [illegible] del [illegible] complesso inglese per un [illegible] di 50 [illegible] sterline (oltre 110 milioni di lire) per attirare i clienti in un suo grande magazzino in Giappone. Il disco d'oro era stato assegnato ai Beatles per aver superato la vendita di un milione di copie dell'album «sergeant pepper».

La vendita all'asta, organizzata dalla [illegible] Sotheby's, è durata quattro ore e tra gli oggetti maggiormente contesi vi sono stati una cartolina di Natale disegnata a mano da John Lennon (duemila sterline).

Sofia: Farsetti ha ammesso «Ho scattato foto militari»

Accusato anche [illegible] compagna - Il ministro bulgaro [illegible] collaborazione

SOFIA — Paolo Farsetti ha ammesso ieri davanti ai giudici bulgari di aver scattato 12 rullini fotografici su obiettivi militari disolcati in Bulgaria, Romania e Jugoslavia. La sua situazione processuale sembra essere aggravata anche dalle dichiarazioni della sua compagna, Gabriella Trevisin, secondo la quale Farsetti «*faceva il sindacalista alla Lebole, ma solo per copertura*», «*conduceva una vita al di sopra dei mezzi di cui disponeva e al di sopra delle sue possibilità*». Queste frasi, riportate nell'atto d'accusa dei magistrati di Sofia, sarebbero state pronunciate dalla ragazza durante l'interrogatorio.

Gabriella Trevisin avrebbe anche detto che diversi giornali e la polizia [illegible] «*molto interessati*» alle informazioni di cui disponeva il suo compagno. Farsetti, da parte sua, non avrebbe saputo spiegare mai, durante il suo viaggio «turistico», si sia recato in numerose località che non presentano alcuna attrattiva salvo quella di essere «obiettivi militari».

Il processo ai due italiani, iniziato ieri, è stato rinviato probabilmente a febbraio per modo di alcuni testimoni italiani di presentarsi a Sofia.

Sul piano diplomatico i rapporti Italia-Bulgaria hanno intanto fatto registrare ieri una novità che potrebbe risultare importante per calmare le polemiche.

Il ministro della Giustizia bulgaro, Svetla Dabakalova, ha proposto al suo collega italiano Clelio [illegible] uno «*scambio di informazioni [illegible] eventualmente un'attività congiunta nel territorio dei [illegible] per chiarire i problemi connessi ai traffici di stupefacenti, valuta, armi e altre merci proibite*».

L'offerta di collaborazione, fa rilevare [illegible] giunge dopo la visita a Sofia, fa seguito all'invito rivolto dal procuratore [illegible] della Repubblica di Bulgaria Kostadin Lutov al giudice Mario Martella di recarsi a Sofia.

La proposta della signora Dabakalova è contenuta [illegible] lettera consegnata [illegible] all'incaricato d'affari italiano, [illegible] Pietromarchi, il quale è stato [illegible] dal ministero degli [illegible]. Per l'occasione il [illegible] diplomatico è stata pure consegnata [illegible] lettera del procuratore generale [illegible] Lutov, in cui viene formalizzato l'invito al giudice Martella.

La signora risponde quindi alle dichiarazioni di [illegible] sull'inchiesta del dott. Palermo, giudice istruttore a Trento, che non avrebbe ricevuto risposta da parte [illegible] Bulgara alla richiesta di accertare «*alcuni episodi [illegible] al contrabbando e al traffico di droga e di armi*».

Ucciso un passante durante una rapina

Ieri [illegible] a Monza - I 4 banditi [illegible] riusciti a fuggire - Uno è stato ferito dalla polizia

MILANO — Una rapina ad una gioielleria di Monza si è conclusa senza bottino ma con la morte di un uomo, l'automobilista Emanuele Daffi, 45 anni, [illegible] rapinatori durante la fuga. Il [illegible] è avvenuto ieri [illegible] nella centralissima via Vittorio Emanuele, a Monza, della gioielleria Fossati.

Mentre i proprietari si accingevano a chiudere il negozio, quattro giovani, a [illegible] scoperto, li hanno costretti a rientrare, e sotto la minaccia [illegible] armi, si sono fatti consegnare l'oro che si trovava [illegible] cassaforte. A impedire [illegible] rapina è stato un'auto della polizia sopraggiunta sul posto, [illegible] è [illegible] una sparatoria, [illegible] i rapinatori sono [illegible] a fuggire, prendendo la via dei tetti.

[illegible] in [illegible] dopo [illegible] abbandonato il bottino, [illegible] dei quattro ha fermato un'automobile di passaggio, obbligando il conducente, Emanuele Daffi, titolare di un negozio di articoli sportivi a Monza, a scendere. L'uomo ha accennato una reazione, forse credendo che i rapinatori volessero portar via [illegible] moglie, [illegible] viaggiava al suo fianco, e [illegible] dei banditi lo ha ucciso con un colpo di pistola sparato a bruciapelo.

Il Daffi è giunto cadavere all'ospedale. Gli agenti hanno fatto in tempo a sparare una raffica di mitra sull'auto in fuga. Questi, poco dopo, hanno abbandonato l'auto su cui viaggiavano, una «Polo» rapinando una «Ritmo» a una signora che stava rincasando.

La polizia sta [illegible] cercando di [illegible] i quattro rapitori assassini, [illegible] alle informazioni dei testimoni.

[illegible] «Polo» abbandonata [illegible] rapinatori sono [illegible] trovate [illegible] di sangue. Uno di loro è rimasto probabilmente ferito

Spaccia eroina al corteo anti-droga

GENOVA — Un giovane è stato [illegible] spaccio di [illegible] stupefacenti, nella [illegible] dell'altro ieri dalla polizia durante la [illegible] antistupefacenti svoltasi nel centro di Genova.

Giovanni [illegible], 18 anni, sorpreso da [illegible] squadra [illegible] mentre, dopo [illegible] altro giovane, [illegible] banconota da 10 mila lire.

[illegible] a [illegible] agenti hanno trovato [illegible] di hashish e [illegible] eroina.

I poliziotti [illegible] fermato, temporaneamente, il giovane [illegible] dose di [illegible] Meduri, Giovanni Matteo, anni, [illegible] come [illegible] pendente, però [illegible] qualche ora dopo.

[illegible] — Il [illegible] israeliano di Sydney è stato distrutto dall'esplosione [illegible] ordigno piazzato da [illegible] incolume [illegible] il [illegible] generale d'Israele [illegible] Libia.

[illegible]
Michele Torre
direttore responsabile
Carlo Bramardo
vicedirettore

Editrice [illegible] STAMPA S.p.A.
Presidente Giovanni Agnelli
Amministratore Delegato e Direttore Generale
Marco Benedetto
Consiglieri Vittorino Chiusano
Luca [illegible] Montezemolo
Umberto Cuttica
Giovanni Giovannini
Carlo Masseroni
Francesco P[illegible] Mattioli
Sindaci Alfonso [illegible] (presid.)
Luigi Demartini
Giovanni Peradotto

[illegible] tipografici Editr. La Stampa S.p.A. - Via Marenco, 32 - 10126 Torino

[illegible] 1982 Edit. LA STAMPA S.p.A.

CERTIFICATO N. 367
[illegible]

Temperatura a Torino, [illegible] —1

TEMPO PREVISTO: cielo sereno o [illegible] nuvoloso. [illegible] e deboli variabili. VISIBILITA': buona nel settore occidentale, [illegible] in quello orientale. TEMPERATURA: in aumento. [illegible] condizioni stazionarie

[illegible] provincia (ore 8)

[illegible]	—11
[illegible]	— 2
Asti	+ 2
Cuneo	0
Novara	— 3
Vercelli	— 2
[illegible]	+ 5
Imperia	+11
[illegible]	+ 6

all'estero ieri

Atene	+ 9	+17
Berlino	+ 3	+ 6
Buenos Aires	+23	+32
Lisbona	+ 9	+11
Londra	+ 2	+ 6
Mosca	+ 1	+ 5
New York	+ 2	+ 5
Parigi	+ 3	+ 7
Singapore	+23	+26
Tokyo	+ 5	+ 9

in Italia (ore [illegible])

[illegible]	+ 4
Milano	+ 1
Bologna	+ 4
Ancona	+ 5
[illegible]	+10
Napoli	+13
Bari	+14
Reggio C.	+13
Palermo	+15
Cagliari	+ 8

Primi passi di mister cuore

[illegible] LAKE CITY (Utah) — Barney Clark si è alzato in piedi oggi, ed ha compiuto qualche «*piccolo passo di prova*»: [illegible] i suoi primi passi da quando gli è stato impiantato [illegible] plastica nel petto, quasi tre settimane fa. «*Si alza, sposta un po' i piedi e si mette a sedere sulla sedia*», ha spiegato il portavoce del centro medico della University of Utah, aggiungendo che Clark sta anche imparando a parlare di nuovo a voce alta, premendo il dito su un tubo che gli esce dalla gola

[illegible] Kee, [illegible] capossala, ha raccontato che [illegible] a un tratto [illegible] «*Mi voglio al-*[illegible]

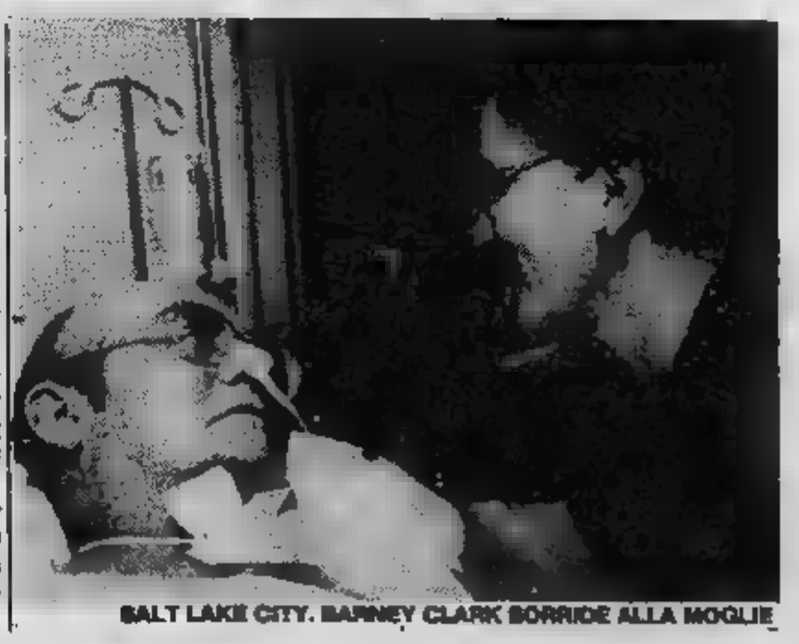

SALT LAKE CITY. BARNEY CLARK SORRIDE ALLA MOGLIE

Iniziative della Cassa di Risparmio di Torino per lo sci giovanile

PRESENTATI I CIRCUITI CRT DI SCI ALPINO GIOVANILE PER IL PIEMONTE E LA VAL D'AOSTA

DA DICEMBRE AD APRILE UNA INTERESSANTE SERIE DI GARE PER L'ASSEGNAZIONE DEL TRADIZIONALE TROFEO

Il giorno 3 dicembre ha avuto luogo la presentazione ufficiale dei circuiti CRT di sci alpino per il Piemonte e la Valle d'Aosta.
Alla presenza di giornalisti e autorità i Presidenti delle Federazioni Piemontesi e Valdostane hanno sottolineato l'importanza sempre maggiore di queste manifestazioni.
Rinnovando un'iniziativa che nella [illegible] stagione ha dato risultati più che soddisfacenti, anche quest'anno la CASSA DI RISPARMIO DI TORINO interviene al fianco della F.I.S.I. per la realizzazione di [illegible] serie di gare che si svolgeranno nei maggiori centri invernali di tutto l'arco alpino piemontese e valdostano dal dicembre '82 all'aprile '83, e che culmineranno con l'assegnazione del Trofeo C.R.T. ai vincitori delle rispettive categorie.
Anche quest'anno, dunque, la Cassa di Risparmio di Torino, fedele alla sua politica che la vede da anni presente al fianco dello sport e dello sport giovanile in particolare, dà la sua disponibilità per la realizzazione di queste iniziative che, visti i costi e le spese di gestione sempre crescenti, diventano ogni anno più onerose per le rispettive Federazioni.
La C.R.T. ha [illegible] una volta ribadito il suo ruolo di banca moderna, in grado [illegible] solo di risolvere con mezzi sempre più moderni e sofisticati i problemi economici e finanziari della clientela, ma anche di riconfermare la sua viva presenza nel territorio in cui opera a sostegno di quei valori di onestà, di lealtà, di sano agonismo che lo sport è certamente in grado di trasfondere ai giovani.
È importante per le centinaia di ragazze e ragazzi piemontesi e valdostani che amano lo sci, trovare delle Federazioni Regionali che con solerzia, passione e competenza organizzano gare (con tutto il lavoro che questo comporta), dalle quali sono emersi in [illegible] passato non lontano campioni come Gros, Bieler, De Chiesa e altri; ed è importante altresì per le Federazioni [illegible] chi collabora a sostenere le ingenti spese che ogni anno occorre affrontare.

Il dott. Roccia e il dott. Parini rispettivamente Presidente F.I.S.I. ALPI OCCIDENTALI e Presidente F.I.S.I. VALLE D'AOSTA

Anche quest'anno quindi ragazze e ragazzi avranno il loro "sponsor personale": la C.R.T., e potranno sfogare il loro sano agonismo giù per le discese piemontesi e valdostane.
Questo è l'importante.
E se poi da queste centinaia di giovani emergeranno il nuovo Gros, il nuovo Thoeni e la nuova Giordani, tanto di guadagnato per lo sport italiano tutto.

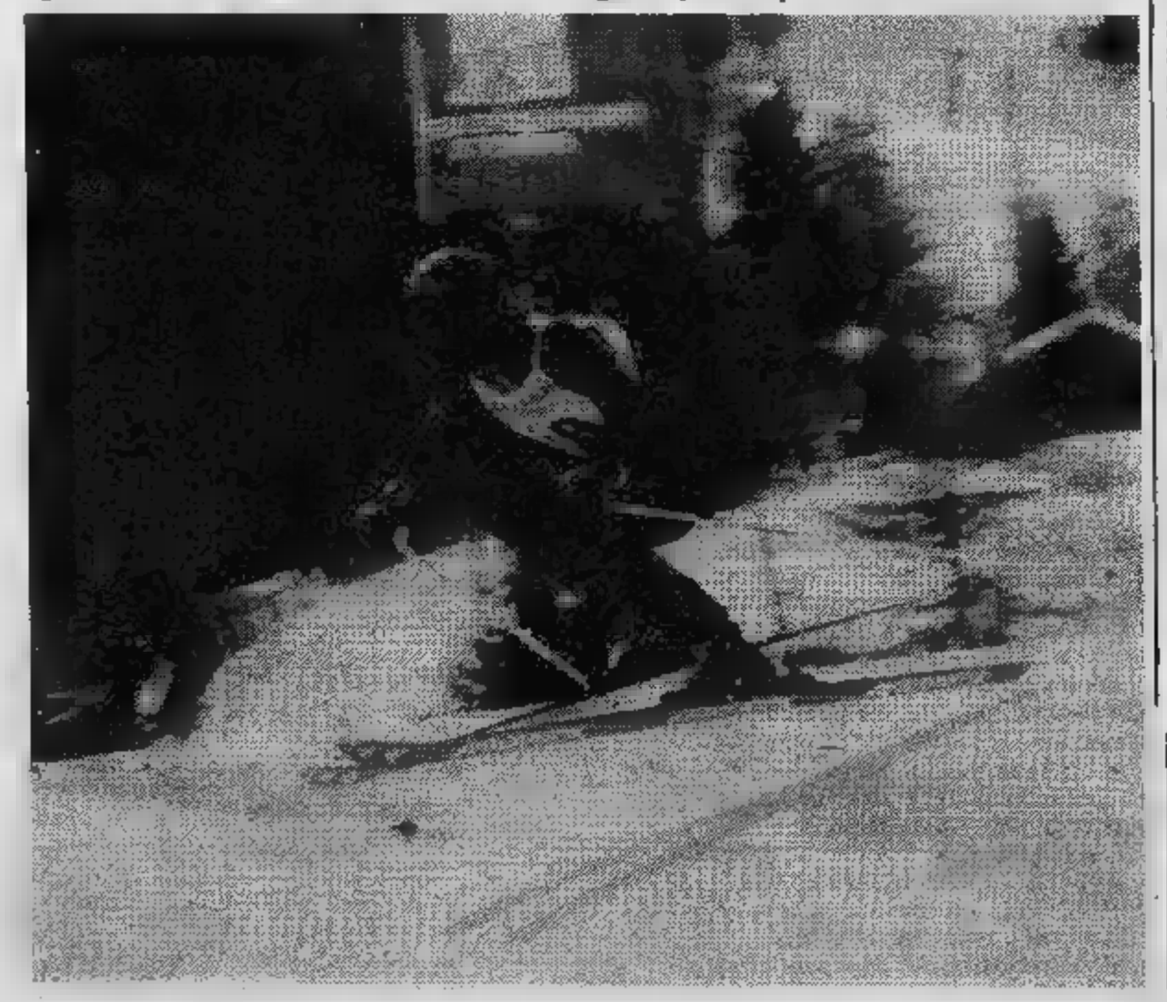

CLASSIFICA [illegible] SOCIETÀ
1. S.C. [illegible] P. [illegible]
2. S.C. [illegible]
3. S.C. San Sicario 146;
4. S.C. Sauze 129;
5. S.C. Gambrinus 116.

ATLETI CIRCUITO
[illegible] di Risparmio di Torino"
[illegible] NELLA STAGIONE [illegible]

SCI [illegible]
Cat. [illegible] di 2° [illegible]

1°	Venturini G.	Monte Fiorio	p. 197
2°	Macori M.	Godioz	p. [illegible]
3°	Chapellu C.	Amia Verrayes	p. [illegible]

[illegible] Juniores [illegible] 1° [illegible]

1°	Gontier G.	65 Godioz	p. 175
2°	Rastano C.	64 Valpelline	p. 172
3°	Guala E.	64 Godioz	p. 144

Cat. Aspiranti masch.

1°	Bovet F.	67 Sarre	p. 156
2°	Ottin I.	St. Barthelemy	p. 135
3°	Armand C.	67 Sarre	p. 133

Cat. Allievi masch.

1°	[illegible] D.	Morgex	p. 97
1°	Godioz [illegible]	Godioz	p. 97
2°	Ghisafi F.	Gressoney	p. 80
3°	Chiò M.	68 Gressoney	p. 88

Cat. Ragazzi [illegible]

1°	Ghisafi S.	Gressoney	p. 84
2°	Giacchello [illegible]	70 St. Barthelemy	p. [illegible]
3°	Deval [illegible]	70 Valpelline	p. 87

Cat. Juniores [illegible]

1°	Armand A.	64 Sarre	p. 200
2°	Gandelli L.	65 Valpelline	p. 157
3°	Orsini F.	65 Valpelline	p. 142

Cat. Aspiranti femm.

1°	Grimod D.	67 Sarre	p. 173
2°	Cavagnet L.	Gr. Paradiso	p. 141
3°	Brulard R.	67 St. Barthelemy	p. 140

Cat. [illegible] femm.

1°	Bethaz A.	69 Valgrisenche	p. 100
2°	Brocard M.	69 Gr. Paradiso	p. 89
	Cattani M.	68 Morgex	p. 87

Cat. Ragazze femm.

1°	Scattolini C.	70 Sarre	p. 97
1°	Savin L.	Gr. Paradiso	p. [illegible]
2°	Viale L.	70 Valsavarenche	p. 84
3°	Bizel A.	7[illegible] Morgex	p. 76

CIRCUITI ORGANIZZATI [illegible] LA [illegible] DELLA [illegible] DI RISPARMIO DI [illegible] STAGIONE 1981-1982

TROFEO CRT [illegible]

CLASSIFICHE INDIVIDUALI

Ragazzi [illegible]

1.	Falchero A.	S.C. Lancia	[illegible]
2.	Maggiora [illegible]	S.C. Jovenceaux	55
3.	Serra [illegible]	S.C. San Sicario	51
	[illegible], Oddenino L.	S.C. Sauze	32
5.	Pedrocchi A.	S.C. Gambrinus	27

Allievi [illegible]

1.	Buroni C.	S.C. Sestrière	70
2.	Parrot C.	S.C. Sestrière	56
3.	Luparia R.	S.C. Bardonecchia	36
4.	Milone S.	S.C. Jovenceaux	29
5.	Manzon [illegible]	S.C. Sauze	27

[illegible] INDIVIDUALI

Ragazzi [illegible]

1.	Viale G.	S.C. Limone	51
2.	Frattarelli G.L.	S.C. Gambrinus	[illegible]
	[illegible] Sarra M.	S.C. Gambrinus	41
4.	Guarnieri P.	S.C. Bardonecchia	35
5.	[illegible] [illegible]	S.C. Luriola	27

Allievi [illegible]

1.	Zunino U.	S.C. Bardonecchia	60
2.	Colarelli A.	S.C. Sestrière	52
3.	Massimilla U.	S.C. Prato Nevoso	41
4.	Audisio M.	S.C. San Sicario	[illegible]
5.	Colombo P.	S.C. Sestrière	[illegible]

SCI [illegible]
Cat. Allievi masch.

1°	Piantanida G.	67 Cervino	p. [illegible]
2°	Tussidor E.	67 Rutor	p. 158
3°	Visendaz R.	67 Val d'Ayas	p. 128

Cat. Ragazzi [illegible]

1°	Pramotton [illegible]	69 Courmayeur	p. 175
2°	Junin [illegible]	69 Courmayeur	p. 143
3°	Herin A.	Gressoney	p. 138

Cat. Allieve femm.

1ª	Scarlatta O.	67 Aosta	p. [illegible]
2ª	Gerali A.	67 Cervino	p. 141
2ª	Marchionni A.	67 Gressoney	p. 141
3ª	Parra F.	Pila	p. [illegible]

Cat. Ragazze femm.

1ª	Marchionni A.	69 Gressoney	p. 151
	Pellissier L.	70 Cervino	p. [illegible]
3ª	Bich E.	68 Cervino	p. 147

CRT CASSA DI RISPARMIO DI TORINO
LA BANCA CHE CRESCE PER VOI

De Mita vuole subito l'imposta una tantum

La dc è contraria al rinvio proposto dal ministro socialista Forte per la tassa e si dichiara intransigente sulla manovra fiscale

ROMA — I parlamentari [illegible] sono [illegible] in vacanza, [illegible] loro collegi elettorali, molto inquieti [illegible] prospettive politiche dell'83. Il governo è già in piena tempesta per l'*una* [illegible] rin[illegible] al prossimo [illegible] Democristiani [illegible] socialisti tornano a litigare, come era prevedibile, sui problemi economici e all'interno della coalizione si evidenziano [illegible] spaccature.

Ad [illegible] miccia è stato [illegible] dietrofront [illegible] ministro [illegible] Finanze, [illegible] sollecitato [illegible] Forte, per [illegible] slittamento dell'imposta straordinaria. Un cambiamento di rotta che non è affatto piaciuto al segretario democristiano De Mita, [illegible] quale [illegible] che l'*una tantum* deve essere subito approvata perché è un punto fondamentale [illegible] governo [illegible] perché [illegible] manovra globale per tappare la [illegible] di [illegible] miliardi, apertasi [illegible] pubblica (dalla [illegible] straordinaria [illegible] venire 5500 miliardi).

[illegible] questo argomento la dc [illegible] intransigente. Il deficit dello [illegible] non può superare [illegible] mila [illegible] perciò [illegible] si può rinunciare al [illegible] glio di 15 [illegible] miliardi da realizzarsi con la [illegible] fiscale [illegible] con le economie [illegible] settore della previdenza [illegible] dell'assistenza. Pertanto il rinvio [illegible] può considerarsi scontato, ma deve [illegible] di[illegible] nell'ambito della

CLAUDIO MARTELLI

coalizione governativa. Il problema in concreto dovrà [illegible] nei prossimi giorni, quando il gover[illegible] mettere [illegible] punto gli emendamenti [illegible] legge finanziaria. Probabilmente i primi giorni di gennaio. C'è [illegible] dire però che [illegible] liberali sono schierati [illegible] Forte, mentre a mezza strada [illegible] mantengono i socialdemo[illegible] [illegible] c'è [illegible] dopo le solenni dichiarazioni per l'unità di intenti.

Ma c'è [illegible] un'altra questione che [illegible] di preoccupazioni; riguarda [illegible] del [illegible] Partecipazioni Statali De Michelis e del psi per [illegible] [illegible] Leonardo Di Donna nella giunta Eni. [illegible] presidente dell'ente petroli[illegible] fero Colombo [illegible] minacciato le dimissioni [illegible] [illegible] vuole evitare questo evento, anche perché il pri, nel caso di dimissioni [illegible] Colombo, mi[illegible] [illegible] all'opposizione.

Ulteriori inquietudini vengono a Fanfani dalla recentissima polemica tra il socialista Martelli [illegible] alcuni esponenti democristiani circa [illegible] presunte connivenze politiche [illegible] la [illegible] e la camorra. [illegible] mostra poi grande distacco verso [illegible] governo: «*Questo esecutivo [illegible] condizionato dai fatti duri e ostinati che dovrà affron[illegible] nei prossimi mesi. Lo giudicheremo dai fatti. Si è dato [illegible] programma limitato [illegible] circoscritto, un programma di sei mesi. In pri[illegible] ci sarà comunque un importante appuntamento [illegible] amministrativo. Anche questa sarà una prova da valutare*».

Qualcuno, come i capigruppo della maggioranza, ha pensato [illegible] di poter comporre i dissidi, tappando [illegible] [illegible] chiacchieroni che non dovrebbero più rilasciare interviste o dichiarazioni. Ma questo *black-out* servirebbe [illegible] ben poco: le divergenze [illegible] [illegible] di là delle posizioni dei singoli uomini. Si avvicina [illegible] Natale e ci [illegible] [illegible] tregua: [illegible] [illegible] 3 gennaio, il governo tornerà in trincea, per [illegible] più senza [illegible] strategia ben precisa.

c. p.

I maghi Usa vedono [illegible] 1983 «tutto rosa»

Fine della corsa agli armamenti nucleari - Un idillio fra Ranieri e Elizabeth Taylor - Reagan compirà un atterraggio [illegible] fortuna Andropov invitato alla Casa Bianca - Anche qualche disgrazia

NEW YORK — «*Gli Stati Uniti [illegible] l'Unione Sovietica metteranno fine alla [illegible] agli armamenti nucleari nel 1983. Sia Menachem Begin, [illegible] Indira Gandhi, saranno allontanati [illegible] potere. Ci sarà un idillio fra [illegible] principe Ranieri [illegible] Monaco e l'attrice Elizabeth Taylor. L'elicottero [illegible] Ronald Reagan compirà [illegible] atterraggio [illegible] fortuna [illegible] il presidente avrà paura che l'ultima sua ora sia giunta...*».

Queste le previsioni principali dei più noti veggenti americani per [illegible] 1983. Diversamente dalla tradizione, che li vuole per lo più presaghi di catastrofi, questa volta gli indovini [illegible] ottimisti.

Kathy Minier, che aveva previsto l'incendio all'hotel [illegible] [illegible] Vegas, annuncia che Yuri Andropov, succ[illegible] di Leonida Breznev, sarà invitato [illegible] Casa Bianca. Reagan gli offrirà un barbecue e i due statisti s'intenderanno [illegible] meraviglia: por[illegible] fine alla minaccia nucleare.

Judy Heenly assicura che Menachem Begin [illegible] [illegible] solo per poco quale premier d'Israele [illegible] *dunque i rapporti fra Gerusalemme e Washington potranno [illegible] migliorare*». Sempre [illegible] Heenly annuncia [illegible] Indira Gandhi, primo ministro dell'India, verrà rovesciata «*dopo [illegible] tragedia nei corridoi del potere*».

Dal canto suo, Kebrina Kinkade, [illegible] quale [illegible] previsto gli attentati contro Reagan e [illegible] Papa Giovanni Paolo II, annuncia [illegible] entro l'anno morrà l'ayatollah [illegible] [illegible] Gay Darlene Bidart, specialista di fatti del [illegible] afferma che Ranieri e «Liz» s'incontreranno segretamente: lui si risposerà, [illegible] [illegible] con lei.

La [illegible] prevede anche [illegible] naufragio [illegible] [illegible] fra Sophia Loren e Carlo Ponti; [illegible] «*morrà [illegible] dopo*» [illegible] lei «*si risposerà*». [illegible] Jagger dei Rolling [illegible] andrà [illegible] ospedale, soffrendo di turbe della personalità.

Barbara [illegible] intuisce [illegible] il principe Carlo e [illegible] si faranno [illegible] tremende in pubblico, dopo [illegible] lei avrà mancato di rispetto alla regi[illegible] Elisabetta: ma ci [illegible] riconciliazione e un secondo bebè. E' sostanzialmente d'accordo [illegible] veggente gloria James, [illegible] però aggiunge: «*Charles e Diana finiranno per divorziare*».

Pessimista [illegible] Carol Armstrong: secondo [illegible] vi sarà una fuga pericolosa in [illegible] reattore [illegible] nell'Est degli [illegible] Uniti; Fidel [illegible] verrà assassinato da [illegible] munista cubano; nell'America [illegible] un [illegible] d'ampie proporzioni metterà in allarme [illegible] Stati Uniti.

Andy Reiss [illegible] [illegible] attentato [illegible] Yasser Arafat, ci sarà [illegible] fra [illegible] Martin [illegible] Jerry Lewis, [illegible] diverranno le [illegible] d'una «serie» televisiva.

Fra le [illegible] previsioni: [illegible] balzerà alle stelle, [illegible] a [illegible] [illegible] l'oncia; 1 [illegible] diamanti [illegible] faranno [illegible] duta vertiginosa, per la gioia degli acquirenti. Spettacoloso ribasso della benzina: si tornerà a circolare in auto [illegible] [illegible] prezzo. Ci [illegible] una cor[illegible] all'oro nell'Est [illegible] dove [illegible] scopriranno vari giacimenti.

[illegible] [illegible] — L'ufficio di immigrazione [illegible] [illegible] dell'Interno del Costarica [illegible] [illegible] casso ufficialmente [illegible] residenza permanente [illegible] [illegible] vicemiństro dell'Interno del Nicaragua, comandante Eden Pastora (comandante Zero).

Frana una collina vicino a Perugia Famiglie evacuate, case in pericolo

A Colle Verde in Val Fabrica - Pericolo per un paese di 3000 abitanti - Continua [illegible] piovere

PERUGIA — La pioggia [illegible] franare [illegible] collina [illegible] 85 chilometri [illegible] Perugia: [illegible] casolari [illegible] stati abbandonati; i tremila abitanti [illegible] un p[illegible] vicino [illegible] in pericolo. L'allarme [illegible] [illegible] questa notte a Colle [illegible] in Val Fabbrica, la stessa [illegible] colpita [illegible] [illegible] [illegible] [illegible] terremoto. Parecchie telefo[illegible] sono arrivate al centralino [illegible] [illegible] del fuoco di Perugia: «*La [illegible] si sta muovendo, [illegible] subito*».

La località [illegible] [illegible] raggiunta [illegible] numerosi [illegible] di poli[illegible] carabinieri [illegible] vigili [illegible] fuoco. Sette [illegible] [illegible] stati evacuati. «*Non abbiamo nemmeno fatto in tempo a raccogliere le masserizie*», hanno raccontato gli abitanti. [illegible] situazione infatti è [illegible] giudicata «gravissima» [illegible] soccorritori. In alcuni punti i muri delle [illegible] presentavano crepe vistose.

[illegible] [illegible] [illegible] per la sorte dei tremila abitanti di Val Fabrica, [illegible] piccolo Comune che [illegible] trova sotto la collina. «*Se la frana continuerà [illegible] scendere verso il basso* — dice il [illegible] dante [illegible] vigili del fuoco — *dovremo intervenire in forze per far sgomberare [illegible] abitanti. La [illegible] [illegible] imperversa e la pioggia ha [illegible] impercorribili alcune strade: dovremo intervenire con [illegible] elicotteri*».

Un'altra [illegible] che sta inte[illegible] la [illegible] e la strada fra la periferia di Perugia e San Marco nella zona di Montegrillo, un quartiere [illegible] preoccupa gli abitanti. A [illegible] sa delle piogge (le precipitazioni durano da [illegible] [illegible] i fiumi si [illegible] ingrossati [illegible] [illegible] far temere allagamenti) si [illegible] aperte delle fenditure nella strada, [illegible] tonnellate [illegible] terriccio non protetto da mura [illegible] sostegno stanno scendendo a valle. [illegible] [illegible] hanno chiesto «*interventi urgenti per garantire l'incolumità delle famiglie*».

[illegible] — Continua [illegible] piovere. C'è pericolo di nuovi crolli. Altre [illegible] sono state evacuate [illegible] notte. La frana, che [illegible] giorni [illegible] aveva provocato l'allontanamento di circa tremila perso[illegible] [illegible] loro abitazioni, continua a scendere verso il mare.

[illegible] — La piena [illegible] Tevere, in conseguenza delle piogge, ha raggiunto anche [illegible] A Nord della città, dopo aver rotto gli argini a Passo Corese [illegible] Orte, [illegible] straripato [illegible] [illegible] Castel Giubileo, dove i tecnici hanno bloccato gli impianti della centrale elettrica procedendo all'apertura delle paratie della diga.

Il [illegible] [illegible] [illegible] gli argini [illegible] [illegible] e nei pressi [illegible] Civitacastellana. Alle [illegible] all'idrometro di Orte Scalo, le acque del fiume [illegible] quasi tre metri al [illegible] sopra del livello [illegible] guardia; qualche minuto dopo gli argini [illegible] hanno [illegible] all'impeto della piena e le [illegible] hanno cominciato [illegible] invadere le circostanti [illegible]

[illegible] particolare [illegible] segnalano allagamenti in località Balucchi, dove le acque del Tevere stanno lambendo l'autostra[illegible] [illegible] [illegible] nel tratto Bomarso-Attigliano. Altri allagamenti sono segnalati nella zona di Civitacastellana. Sul posto sono [illegible] squadre di vigili del fuoco [illegible] Viterbo, per il momento [illegible] situazione [illegible] [illegible] controllo, [illegible] si attende in mattinata [illegible] massima della piena.

Il fiume [illegible] straripato [illegible] Pas[illegible] Corese, una località [illegible] Roma e Rieti, sulla via [illegible] [illegible] acque hanno invaso decine di ettari [illegible] terreno; una sessantina di persone rappresentanti dieci nuclei familiari che abitano nella [illegible] inon[illegible] hanno lasciato la [illegible]

Regalati [illegible] Reagan per Natale quattordici [illegible] elettrici

NEW YORK — Ronald Reagan si [illegible] lamentato di non avere [illegible] trenino elettrico [illegible] di volerne [illegible] E così, per Natale, gliene [illegible] già arrivati [illegible] in regalo. Il presidente, ha detto un portavoce, non ha ancora deciso cosa fare: se tenerli tutti oppure no. Uno dei «trenini», in particolare, è molto bello [illegible] completo: [illegible] un regalo fatto al capo della [illegible] Bianca dall'intera industria ferroviaria americana. Comprende macchine motrici e vagoni di tutte le principali compagnie ferroviarie Usa. Due locomotive sono state dipinte in rosso, bianco [illegible] blu — i colori americani — ed hanno l'insegna presidenziale con l'aquila.

Dopo che Reagan, l'11 dicembre, aveva detto di non avere un trenino, la moglie Nancy aveva precisato che non aveva intenzione di regalargliene uno.

[illegible] della [illegible]
VIA [illegible] - TORINO
ADRIANO
In occasione [illegible] Feste [illegible]
vi propone la più vasta scelta di
PELLICCE e CAPI IN PELLE di campionario
A PREZZI ECCEZIONALI
oltre a 6000 capi [illegible] confezione
uomo donna di alta classe
Vi aspetto. Baci Adriano
[illegible] C. Gupli 47 - Torino
[illegible] solo
Ve[illegible] 14/12 [illegible] tutto il gi

ARREDA IL LETTO ARREDA
TORINO - C.SO GIAMBONE 7 - TEL. 368.564 - [illegible]
[illegible] NEGOZIO DI FIDUCIA
Materassi e molle delle migliori marche
Terapeutici - ortopedici
Trapunte - piumoni - coperte
Lana vergine - copriletti - lenzuola
Cuscini arredamento - corredi - biancheria per sposa
PREZZI COMPETITIVI
TUTTO L'ARREDAMENTO PER IL [illegible] LETTO

SPECIALE HI-FI
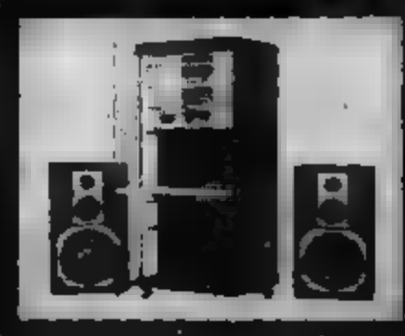
PIONEER
25+25 [illegible] rms
Impianto completo L. 599.000
da Telec corso Sebastopoli, 239 Tel. 326211

La Rocca: il k.o. non arriva ma il pubblico ha capito che è un vero fuoriclasse

Convincente [illegible] contro il bravo americano Danny Paul, sul ring di Saint-Vincent

DAL NOSTRO INVIATO SPECIALE

SAINT-VINCENT — Danny Mad Dog [illegible] ha reso un grosso favore a Nino La Rocca. Il pugile americano, bravissimo in fase difensiva, esperto, sgusciante ma ahimè brutto come la notte, ha [illegible] per dieci riprese all'aggressività e [illegible] ricchi di potenza e [illegible] fantasia del mulatto di [illegible] Agostino, consentendo agli spettatori di Saint-Vin[illegible] e ai milioni di telespettatori in tutta Italia di capire finalmente [illegible] Nino La Rocca, pagliaccio quando vuole, quando vuole sa fare anche sul serio essendo [illegible] campione vero e non [illegible] cartapesta.

La Rocca stavolta ha scelto il tempo giusto per le [illegible] spiritose invenzioni. Prima del match, mentre continuavano gli [illegible] preliminari in attesa del collegamento televisivo, [illegible] si [illegible] avvicinato all'angolo [illegible] Danny Paul il cui soprannome significa «Cane pazzo» offrendogli un gigantesco osso di bue avvolto in carta argentata di sapore natalizio.

Più [illegible] scherzi sono [illegible] Nino, sul ring, ha fatto sul serio, limitando [illegible] tre [illegible] quattro piroette ed a qualche «passo doppio» il suo contributo [illegible] coreografia. [illegible] piano dei pugni è stata bene vera merito di La Rocca, ma anche merito di un avversario [illegible] il cui record positivo si giustifica pienamente. [illegible] [illegible] dato spettacolo [illegible] [illegible] continuità [illegible] a volte inarrestabile, [illegible] [illegible] scelta di tempo che [illegible] prodigioso, [illegible] una [illegible] di gambe rara in pugili del [illegible] peso.

Mad Dog [illegible] [illegible] contributo allo spettacolo con le molte buone [illegible] a disposizione, cioè [illegible] un'agilità scimmiesca che [illegible] permetteva di [illegible] le cannonate incredibili, con un'ampia conoscenza di tutti i trucchi del mestiere, con una vitalità [illegible] [illegible] orgoglio professionali [illegible] [illegible] consentivano [illegible] replicare all'aggressività del fuoriclasse di Rocco Agostino, [illegible] volta che Nino [illegible] concedeva qualche pausa.

Non si è avuto il k.o., ma questo successo ai punti contribuisce alla popolarità di Nino La [illegible] più di [illegible] delle molte [illegible] vittorie prima [illegible] [illegible] che hanno finora accompagnato la sua [illegible]. Nino è stato costretto finalmente a mettere in mostra per trenta minuti [illegible] [illegible] [illegible] manuale tutto il suo repertorio. [illegible] è quello di un campione vero un po' matto, se vogliamo, ma campione [illegible] alcun dubbio.

Il resto del programma della serata di Saint-Vincent non è stato per molti motivi all'altezza del *clou*, [illegible] [illegible] avuto tuttavia i suoi punti di interesse. Applauditissimo anche il peso [illegible] [illegible] di Pesaro, Kalambay, che se fosse un [illegible] [illegible] [illegible] campione d'Europa [illegible] un pezzo. Il [illegible] statunitense McSwain, combattente solido ed orgoglioso, gli ha [illegible] testa brillantemente [illegible] [illegible] riprese obbligandolo [illegible] [illegible] di una pur [illegible] vittoria ai punti.

L'altro zairese Kalenga ha confermato che [illegible] [illegible] Paese non [illegible] [illegible] solo [illegible] perdenti, infliggendo un duro stop al debuttante pugliese Cagiano. Divertente, ma anche un po' squallido, il secondo successo prima del limite del peso [illegible] italo-argentino Daniel Falconi. Il suo avversario Perry Trib, pescato chissà dove, [illegible] [illegible] indefinibile vegliardo con la pancia, [illegible] [illegible] zoppicante forse per qualche ferita [illegible] [illegible] guerra [illegible] [illegible]. Di solito la gente protesta quando un arbitro interrompe un match troppo presto ma anche il [illegible] Rizzi ha avuto la sua ragione di applausi quando ha approfittato del primo atterramento del pachidermico americano per rimandarlo nell'angolo [illegible] riprendere le sue stampelle.

Gianni Pignata

Pallavolo: Sefa delude ora è davvero nei guai

Con la disputa del turno infrasettimanale di ieri anche il campionato di A2 di pallavolo va in vacanza e riprenderà il 5 gennaio '83. La giornata presentava nel girone X una serie di incontri di buon interesse come ad esempio quello di Carpi che vedeva di fronte lo Stelon e la Dipo conclusosi con la vittoria dei padroni di casa per 3 a 0.

Interessante anche la partita di Ferrara in cui erano impegnati il Giamarolo, che occupa il primo posto della classifica ed i torinesi della Sefa, fanalino di coda, desiderosi quindi di conquistare due punti preziosi. Hanno avuto il meglio invece i ferraresi vincendo con un secco 3 a 0.

Gli uomini di Coppa evidentemente stanno attraversando un brutto momento, e lo dimostra il fatto che dall'inizio del campionato hanno ottenuto soltanto una vittoria. E' una situazione non certo felice che, di questo passo, porterebbe la [illegible] in [illegible] B.

Certo [illegible] [illegible] completamente rinnovata e [illegible] come quella di Coppa, ha bisogno di tempo per trovare una sua fisionomia ben precisa e soprattutto per creare i necessari automatismi. Inoltre se si eccettuano il capitano Quirici e Sozza, gli altri sono tutti giovani che hanno bisogno di acquisire esperienza, e soprattutto una mentalità vincente.

m. p.

«In Italia - dice Falcao - non

Bettega: «E' i nostri Boni hanno fatto

Quando in estate la Juventus [illegible] acquistato Boniek e Platini, sono sta[illegible] in molti [illegible] dire [illegible] «il campionato non avrebbe avuto più storia». Inten[illegible] dire che la già fortissima squadra bianconera avrebbe raggiunto, con l'inserimento [illegible] due campioni stranieri, un livello tecnico assolutamente inarrivabile per qualsiasi rivale. Questo, invece, [illegible] è [illegible] e anzi proprio l'inserimento dei due nuovi acquisti ha creato e sembra creare tuttora qualche problema.

C'è chi addossa loro tutte le colpe delle difficoltà juventine, chi — il brasiliano della Roma, Falcao, in particolare — attribuisce ad errori del tecnico Trapattoni il difficile inserimento del fuoriclasse francese. L'asso brasiliano, [illegible] [illegible] [illegible] vero, coinvolge nella critica anche altri allenatori italiani per giustificare [illegible] momenti delicati [illegible] altri stranieri come Passarella e Diaz.

In [illegible] juventina [illegible] si dedica eccessiva attenzione alle opinioni che avrebbe espresso Falcao. «Chissà [illegible] ha veramente detto quelle cose», *è la prima battuta [illegible] parte di tutti. Laconico il commento di Trapattoni:* «Non c'è niente da dire: sono solo parole. Come sempre».

Altrettanto faticoso [illegible] anche strappare qualche dichiarazione ai giocatori. Evidentemente lo «stile Juventus» e l'esperienza hanno ormai fatto scuola. «E' [illegible] cosa assurda — *afferma categoricamente Cabrini* —. Non credo ci sia altro [illegible] aggiungere. [illegible] rifiuto di discuterne».

Da Roberto Bettega, superato lo scatto [illegible] impazienza iniziale, [illegible] riesce [illegible] ottenere poco [illegible] più. «Sono anch'io dell'idea che [illegible] assurdità, [illegible] che siano [illegible] — *dice* —. A parte il fatto, comunque, che parecchi degli stranieri, compresi i nostri due, hanno già fatto vedere ottime cose, [illegible] perfettamente normale che abbiano delle difficoltà di ambientamento. Sarebbe troppo facile trovare così sui due piedi capri espiatori per i problemi che tutte le squadre possono avere».

Un po' più ciarliero, com'è giusto

Paolo uno st «miste

«Ci vorranno settimane prima dere ad [illegible] medico sociale d ca una [illegible] guarigione di Pa gravamento della (riportata [illegible] Nazionale) inter ore.

«Stavo guidand sa dopo aver [illegible] [illegible] allenamento i il giocatore — u [illegible] si [illegible] telefonato al m ria, sono [illegible] lo stiramento ch guarito si era strappo».

Da Maria, dal [illegible] diagnosi di [illegible] sa nascondere [illegible] Il muscolo, pri questa storia, [illegible] ce —, era sciolt questo [illegible] [illegible] Il riprender namento. Adess grosso ematoma l'adduttore medi ci vorrà [illegible]

Mair ha spe un lungo di

[illegible] [illegible] CAMPIGLIO — E' vero che Peter Mueller [illegible] sfortunato perché avrebbe meritato [illegible] vincere e ci sarebbe riuscito [illegible] non gli si fosse sganciato [illegible] attacco per mera sfortuna, ma la vittoria di Michael Mair nel «Super-B» di Madonna di Campiglio rimane una splendida impresa che non può che fare felici i tifosi dello sci azzurro. Era esattamente [illegible] [illegible] 1980, con Plank, a Lake Louise, in Canada, che uno sciatore nostrano [illegible] saliva sul podio di Coppa del Mondo.

La vittoria del colosso altoatesino (1,90 di statura per 100 chili di peso) [illegible] [illegible] proprio in quella specialità dove m[illegible] ce [illegible] si poteva aspettare. Il «Super-G» [illegible] una gara nuova, intro[illegible] [illegible] quest'anno per [illegible] prima volta ufficialmente [illegible] [illegible] rio di Coppa, per consentire [illegible] discesisti [illegible] avere a propria disposizione due [illegible] in cui raccogliere punteggio (come [illegible] slalomisti che [illegible] speciale e gigante) [illegible] per creare — almeno

In teoria — un terreno comune su cui [illegible] mettere a confronto gli specialisti [illegible] gare tecniche e quelli [illegible] la velocità.

Le critiche — non tutte in buona fede — sono state molte. [illegible] molti incominciano a rico[illegible] Problema [illegible] [illegible] [illegible] o. La [illegible] di [illegible] re una via [illegible] mezzo [illegible] il [illegible]

sapete utilizzare gli stranieri

un'assurdità
ek e Platini
grosse cose»

Rossi
rappo
erioso»

almeno un palo di ripren-
». Il dott. La Neve,
Juventus,
a prognosi per la
dopo l'ag-
a lesione muscolare
o per andare a ca-
men'oretta
ando il
Ho
Ma-
lui e ha visto
anto suo conferma
Neve, anche se
alcune perplessità.
ma succedesse
— di-
o e rilassato.
giocа-
e un graduale alle-
o, invece, c'è un
versamento al-
perché guarisca
».

nel suo carattere di toscano, è Paolo Rossi che però non si distacca di molto, nella sostanza, da quanto affermano i compagni. «Prima che venissi in Italia conoscevo quasi Boniek e Platini — *dice* —. Così come conoscevo la maggioranza degli altri stranieri venuti a giocare da noi. Li avevo tutti visti solo per televisione ed è troppo poco per poter esprimere giudizi definitivi o valutazioni su come devono essere impiegati sul campo. Sono sicuro, comunque, che se Trapattoni li utilizza in un certo modo è perché sa quello che fa».

Capitan Furino è il più scettico sulla notizia in sé e anche il più restio a commentarla: «Prima di tutto bisogna vedere se veramente Falcao ha detto queste cose — *premette* —. Dopodiché non è compito mio giudicare come e dove mettere i miei compagni. Io non sono un tecnico. Comunque quella che conta è sempre solo la prova del campo».

Giorgio

Juve e Toro nel mirino del giudice

Il presidente della Juventus Boniperti rischia di pagare a caro prezzo le dichiarazioni rilasciate al settimanale *Panorama* sul presidente della Roma Dino Viola. Boniperti è stato deferito alla commissione disciplinare della Lega Calcio per violazione dell'articolo 1 del regolamento di disciplina ed ora rischia una sospensione.

Punizioni anche in casa granata. L'allenatore del Torino Bersellini è stato infatti squalificato fino al 5 gennaio prossimo per comportamento non regolamentare in campo. Il fatto si riferisce alla partita di domenica con l'Ascoli. Bersellini non sarà quindi in panchina a Pisa dove sarà sostituito dal suo vice

Il calcetto ha promosso Cruyff

zzato
giuno

e discesa: un gigante particolarmente veloce, una discesa frenata molto tecnica. Esattamente come ara ieri Campiglio. per nulla vinto Mair che è discesista recente — e qualificato — passato di gigantista.

Un al problema è costituito dai materiali: sci discesa o da gigante? I tecnici di alcune case stanno studiando soi apposta. Il vincitore usato attrezzi da discesa (lunghezza 2,12) ragazza: più morbidi, quindi, di quelli da gigante per uomini.

Mair, ieri, era giustamente fel- *mi sorpren- io per primo»*, diceva all'inizio di stagione. Ma per i tifosi, i motivi di non si fermano qui. Altri due ragazzi al- Karachbaumer e Erscher, sono arrivati decimo e undicesimo. Decimo si anche piazzato Edalini nella slalom - «Super-G»: il serio lavoro tecnici degli ultimi anni forse e suoi frutti.

DAL NOSTRO INVIATO SPECIALE

— Dicono che televisione «viene bene», possiamo escluderlo. Però ieri sera per le finali Torneo Moratti calcetto, pubblico a sua volta ridotto: poco più 4 mila persone tifo sostenuto. L'Inter si è «riscattata il Nottingham, il Milan è arreso all'Ajax di Cruyff, squadra maggiormente suo agio nel calcetto. L'ex fuoriclasse olandese, 35 anni ben portati, si concesso anche il gol, oltre a dirigere la squadra con la consueta classe. Abituato com'è ai campi grandi, spostarlo in una fetta di terreno quello del Palasport, significa invitarlo a nozze.

Bocciato clamorosamente «Mundialito per club», quello vero, giocato vicina San Siro con qualche squadra, Cruyff si è preso una bella rivincita ieri sera e chissà che questo non possa consolarlo. L'altra volta però stava provando per venire giocare in Italia: se il Milan qualcuno c'era che pensava di acquistarlo. «*Resterà il più grande rammarico mia vita* — confidava Johann — *ciò quello di non aver giocato in Italia o in Inghilterra avrei potuto arricchire la mia esperienza*».

Diciamo pure anche il conto banca. Grazie Cruyff l'Ajax è tornato al comando del calcio olandese lui dirige, gli altri corrono, il pubblico aumenta; finita carriera, ormai agli sgoccioli, andrà Spagna per vendere i prodotti sportivi di cui rappresentante

calcetto, dunque, è comparso palcoscenico milanese ma non si sa quale futuro potrà Molti giocatori ieri sera denunciavano gambe dure legnose: giocare sull'erba sintetica, così cara agli americani, è fastidioso oltre che pericoloso. Rischiano soprattutto le caviglie. Ormai Inter e Milan erano in ballo per cui hanno dovuto fare buon viso, abbiamo l'impressione che ripeteranno l'esperimento.

D'accordo c'erano venti milioni in palio, le due società possono guadagnare la stessa cifra con amichevoli sicuramente più positive per la loro condizione di forma.

pubblico pareri contrastanti: non mancavano entusiasti, che i denigratori oltranzisti. Con squadre meno professionistiche, condizionate cioè dal campo vero, è indubbio calcetto potrà proprio futuro anche sotto certi aspetti ricorda pallamano.

Giorgio Gandolfi

La Terza Categoria novarese

Il Briona è leader grazie a Giordano

NOVARA — Ornavasso, Orta, la coppia Sizzano-Pratese, Briona e Cutraz Veveri sono i campioni d'inverno dei cinque gironi di Terza Categoria novaresi. Hanno concluso il girone d'andata in testa (e allo sprint), ma vista la concorrenza sono tutt'altro che [illegible] di chiudere il campionato nella stessa posizione.

L'Ornavasso si [illegible] aggiudicata la volata nel girone «A» battendo l'Anzola [illegible] approfittando del pareggio casalingo del Crodo (1-1 col Mergozzo).

Nel girone «B» sprint risolutivo dell'Orta (2-1 al Feriolo), mentre l'Humilitas non [illegible] l'ha fatta a battere il Ghevio [illegible] deve [illegible] dividere il secondo posto col Pella vittorioso per 5-2 sul Renco.

Grande sorpresa nel girone «C»: il Sizzano è andato [illegible] perdere a Cres[illegible] ed [illegible] [illegible] comando con la Pratese che ha battuto il Pro Loco Boca. Queste due squadre potrebbero essere messe d'accordo però dalla Maggiorese che ha, sì, un punto in meno, ma deve recuperare [illegible] *match* e ha quindi la possibilità di sorpassare entrambe.

Nel girone [illegible] l'ultima di andata proponeva il big-match Casalbeltrame-Briona (entrambe in [illegible] alla classifica). Il Briona ha letteralmente surclassato i padroni di [illegible] si è imposto per [illegible] con quattro gol [illegible] suo Giordano (un nome, una garanzia).

Nel girone «E», infine, la novarese Voluntas ha interrotto [illegible] marcia della Torrionese battendola a domicilio con l'indiscutibile punteggio di 4-1. Al momento il titolo di campione d'inverno [illegible] al Cutraz Veveri (2-1 al Lumellogno) [illegible] la Voluntas deve recuperare [illegible] partita (contro il modesto S. Rocco) [illegible] [illegible] sorpasso è assicurato.

Marcello Sanzo

I risultati

GIRONE A — Masera - Vo[illegible] 1-1; Cannobiese - Cuzzego 2-1; Margozz. [illegible] - [illegible] 1-1; Crodo - Mergozzo 1-1; Pregliese - Cannero 0-2; [illegible] - [illegible] 2-1.

[illegible] B — Humilitas - Ghevio 0-0; Agrano - [illegible] 2-3; [illegible] - [illegible] C.C. 1-2; Oleggio C. - [illegible] 1-0; Orta - [illegible] 2-1; Pella - Renco 5-2.

GIRONE C — [illegible] - S. Croce 2-2; Pratese - Pro Loco Boca 1-0; Maggiorese - Meno 1-1; Cressese - [illegible] 3-2; Vaprio - Barengo 2-1; riposa: Pro Loco Comignago.

GIRONE D — S. Pietro - Re[illegible] [illegible] - Sparta 1-0; Vicolungo - Casalegglo 1-1; Pro Nibbiese - Caltignaga 1-1; Casalbeltrame - Briona 0-6; riposa: Vignale 82.

GIRONE E — Torrionese - Voluntas 14; Leone S. Marco - Vignale 5-1; S. Rocco - Terranco C. 0-5; Garbagna - Juve Nibbiola 2-2; Cutraz Veveri - Lumellogno 2-1; Porta Mortara - S. Andrea's 4-3.

Nel tradizionale Torneo Paradiso la rassegna dei migliori «allievi»

Dodici società della cintura torinese presenteranno alla nona Edizione [illegible] Torneo Paradiso Leumann Regina i loro migliori «allievi», in quello che [illegible] diventato ormai un appuntamento tradizionale di fine anno. Si assegnerà quest'anno il bellissimo trofeo «Stefano Moretta», organizzato [illegible] società di Borgata Paradiso.

Questa interessante ras[illegible] [illegible] calcio giovanile prenderà il via il 26 dicembre, proseguirà nei giorni 2, 6, 8 e [illegible] gennaio '83 [illegible] si disputerà sul campo [illegible] Borgata Paradiso, in corso Anthony, [illegible] Collegno. Queste [illegible] squadre partecipanti, suddivise in quattro gironi: girone A: *Paradiso L.R., Real Borgaro, Settimo;* girone A: *Pianezza, Pro Collegno C., Spartalamet;* girone C: *Lascaris, Lucento, San Mauro;* girone D: *Alpignano, Ardor, C.M.L. Collegno.*

L'albo d'oro della manifestazione vede al primo posto il Paradiso Leumann Regi[illegible] con 3 vittorie (1975, '78, 80), seguito [illegible] Lascaris con 2 (1977 e '79), vengono poi il Pino Maina che si [illegible] aggiudicato la prima edizione nel '74, [illegible] Rivoli Rivolese ('76) e Pro Collegno Collegnese che ha vinto lo scorso [illegible]

Questo il calendario delle prime due giornate. Domenica 26: [illegible] *9,15, Paradiso L.R. - Settimo; 10,30, Spartalamet - Pro Collegno C.; 14,15, Lascaris - Lucento; 15,30, Alpignano - C.M.L. Collegno.* Domenica 2 gennaio: [illegible] *9,15, Pro Collegno C. - Pianezza; 10,30, Lucen[illegible] - San Mauro; 14,15, C.M.L. Collegno - Ardor; 15,30,* [illegible] *- Real Borgaro.*

Dopo le due «giornate» infrasettimanali (giovedì 6 e sabato) il torneo si concluderà domenica [illegible] gennaio, [illegible] [illegible] *classica formula a giorni incrociati (vincente del girone [illegible] contro quello del C, vincente del girone B contro vincente del D). Al pomeriggio, finale per [illegible] terzo e quarto posto con inizio alle ore 14,15 e poi finalissima (inizio alle 15,30).*

Considerando il buon livello tecnico dei «vivai» delle dodici società partecipanti [illegible] il naturale «campanilismo» che anima questi tornei, ci sono tutte le premesse [illegible] richiamare [illegible] tribunette del campo «Paradiso» [illegible] pubblico [illegible] per applaudire [illegible] «minicampioni» di questa passerella. Al[illegible] [illegible] private hanno assicurato la «ripresa» di [illegible] parte della manifestazione.

f. bis.

LA FORMAZIONE «ALLIEVI» DEL G.S. PARADISO LEUMANN REGINA. IN PIEDI, DA SINISTRA: RAGGI, [illegible], VITULANO, GUARNIERI, LA BRAGA, GLORIOSO. ACCOSCIATI: D'ONOFRIO, CLORALIO, [illegible] TIPIRO, [illegible] SAVIOZZI

Torna il concorso Esercito-Scuola per «togliere ragazzi dalla strada»

Anche la quattordicesima edizione [illegible] del concorso «Esercito-Scuola» inizierà [illegible] le fasi intercomunali, almeno per quanto riguarda il Piemonte. E' una decisione questa presa per precisi motivi: coinvolgendo in questo modo più [illegible] della nostra regione, [illegible] dà [illegible] possibilità di partecipare a molti più studenti [illegible] poi si possono ammortizzare i costi.

Ma la novità più importante del concorso [illegible] che, oltre [illegible] esserci una maggiore collaborazione tra gli organizzatori, ci sarà anche un intervento più concreto [illegible] parte dei rappresentanti della scuola. Infatti, fino all'anno scorso, la manifestazione, pur chiamandosi «Esercito-Scuola», vedeva una partecipazione poco attiva da parte degli organi scolastici, che evidentemente, [illegible] essendo [illegible] stati interpellati sufficientemente, si sentivano in dovere di considerare marginalmente il problema.

«*Non c'è mai stato un* [illegible] *proprio contatto ufficiale con la scuola* — afferma il professor Cataldo, ispettore regionale per l'educazione fisica — *perciò i presidi non erano in grado di autorizzare i ragazzi* [illegible] *assentarsi per* [illegible] *gare* [illegible] *di riconoscere il lavoro svolto dagli insegnanti. Dalla prossima edizione del concorso, ormai imminente, ci sarà una maggiore sensibilità da parte nostra*».

Ed un primo esempio ci viene dalla riunione in cui il ten. col. Distaso, coordinatore per il Piemonte, [illegible] riuscito a coinvolgere ufficialmente, oltre agli organi della Fidal, anche gli insegnanti.

Evidentemente anche questi ultimi hanno capito l'importanza dello sport nella nostra società, non soltanto come fatto puramente fisico, [illegible] anche [illegible] [illegible] educativo [illegible] i ragazzi. Fare [illegible] sport molto spesso vuol dire togliere [illegible] ragazzi [illegible] strada, dalla droga [illegible] da molti [illegible] presenti oggi nella società. Ed il [illegible] [illegible] ha questo scopo ben preciso: portare il maggior numero possibile di giovani [illegible] lo sport. «*Noi siamo convinti* — afferma il ten. col. [illegible] so — *che oggi il ragazzo che fa dello sport sia più educato, più in gamba rispetto agli altri*».

[illegible] manifestazione avrà inizio ver[illegible] la metà [illegible] gennaio e si articolerà in fasi intercomunali, provinciali, regionali [illegible] nazionali. Vi sono ammessi [illegible] partecipare tutti gli studenti, [illegible] schi [illegible] femmine, compresi tra gli [illegible] dici anni (nati nel 1971-72) e i diciassette (nati nel 1966-67), che [illegible] suddivisi nelle categorie ragazzi, cadetti e [illegible] I primi [illegible] classificati di ogni categoria nelle fasi intercomunali [illegible] ammessi [illegible] provinciali, che [illegible] svolgeranno [illegible] [illegible] febbraio. Successivamente i primi trenta di ogni categoria passeranno alla fase regionale, in cui i primi sei dei cadetti ed allievi [illegible] ammessi [illegible] [illegible] nazionali. I primi tre cadetti delle [illegible] regionali hanno anche il diritto di partecipare [illegible] «Cinque Mulini» di S. Vittore Olona. Per [illegible] iscrizioni [illegible] necessario rivolgersi agli insegnanti di educazione fisica.

m. p.

Match-verità per i Draghi

E' giunta l'ora della verità per i Draghi [illegible] [illegible] sera, in corso Tazzoli (ore 20,30) [illegible] il Como Rodacciai, squadra capolista [illegible] [illegible] hockey su ghiaccio. I torinesi, [illegible] inseguono staccati [illegible] [illegible] punti, [illegible] vono vincere a tutti i costi [illegible] vogliono continuare a sperare di essere ammessi [illegible] finali tricolori in cui [illegible] [illegible] [illegible] pro[illegible] in serie A.

Impegno [illegible] facile quello che atte[illegible] i [illegible] torinesi. Il Como è squadra d'antica tradizione (è [illegible] fo[illegible] [illegible] 1927), [illegible] [illegible] [illegible] all'allenatore-giocatore Craig Tresham, [illegible]

«E' una formazione molto pratica — spiega il portiere Enrico Zanalda — composta di ragazzi che, pur senza essere dei fuoriclasse, hanno [illegible] [illegible] notevole esperienza in B».

[illegible] [illegible] Gondrand, più [illegible] [illegible] stucco [illegible] in difesa, [illegible] [illegible] vitale importanza segnare per primi, in modo da poter poi amministrare con tranquillità il gioco, giostrando con i [illegible] contropiedi [illegible] sono loro congeniali.

[illegible] [illegible] [illegible] [illegible] giocatori [illegible] [illegible] ciso di [illegible] [illegible] premio-partita (il [illegible] dell'incasso) a «Specchio [illegible] Tempi».

m. san.

I bocciofili torinesi vittoriosi a Parigi

Eccezionale exploit [illegible] una squadra torinese nella [illegible] ore» svoltasi [illegible] Villers [illegible] [illegible], una cittadina 40 [illegible] a [illegible] [illegible] [illegible] in un [illegible] cornice di pubblico [illegible] ha seguito con vivo [illegible] [illegible] prodezze [illegible] molti [illegible] pioni [illegible] in gara: giocando [illegible] [illegible] per un giorno [illegible] mezzo s'è [illegible] il prestigioso [illegible] [illegible] [illegible] [illegible] [illegible] 14 partite vinte, [illegible] pareggiata (8 a 8) [illegible] una persa (8 a 9).

La formazione torinese, accompagnata [illegible] Vincenzo Chiappino (uno dei promotori della riuscitissima «maratona»), [illegible] composta [illegible] [illegible] [illegible] [illegible] Calvi, Novero, [illegible] e Scarafiotti; ha avuto [illegible] meglio [illegible] un lot[illegible] [illegible] [illegible] squadre che [illegible] tavano nelle loro [illegible] molti campioni [illegible] grido. Il bocciatore [illegible] [illegible] è risultato il migliore colpitore [illegible] torneo, avendo [illegible] [illegible] la media generale [illegible] 78%; [illegible] parte sua il puntatore Calvi [illegible] rima[illegible] ininterrottamente in campo per 24 [illegible] giocan[illegible] [illegible] partite consecutive (ognuna [illegible] durata di 1 ora e 50').

• [illegible] Rebaude [illegible] [illegible] s'è concluso il girone [illegible] [illegible] del «1° Torneo pomeri[illegible] a quadrette [illegible] sola categoria C, [illegible] [illegible] giocatori [illegible] [illegible] superato i [illegible] anni). [illegible] state giocate nove partite (si gareggia [illegible] martedì e il giovedì con [illegible] [illegible] 14,45) e [illegible] classifica provvisoria vede al comando la [illegible] [illegible] [illegible] Simplex (Beretta) [illegible] [illegible] vittorie [illegible] 111 punti. La [illegible] guono, con [illegible] vittorie, Lingotto (Cagliero), [illegible] Fissa (Laposse) e Pom[illegible] Riscaldamenti (Vaschetti); a quota cinque Biginato (Bo) [illegible] Rebaude (Lavazzaro); [illegible] quattro Cenisia (Accattino); a [illegible] Omero (Scaglione) e Tende [illegible] (Barocco); chiude Profilati Nicolino (Nicolino) con un solo successo.

• A Echirolles, [illegible] periferia di Grenoble, [illegible] quadretta «mista» torinese (Granaglia, Benevono, Sutni [illegible] Vay) [illegible] imposta nel torneo internazionale superando in finale per [illegible] a 5 la squadra [illegible] «mondiali» Cheviet [illegible] Berthet e dei «nazionali» Queron e Barale.

Guido Tolazzi

Viaggio attraverso le società cittadine: la Torino Nuoto

Le gare per i futuri campioni è alla base lo sport per tutti

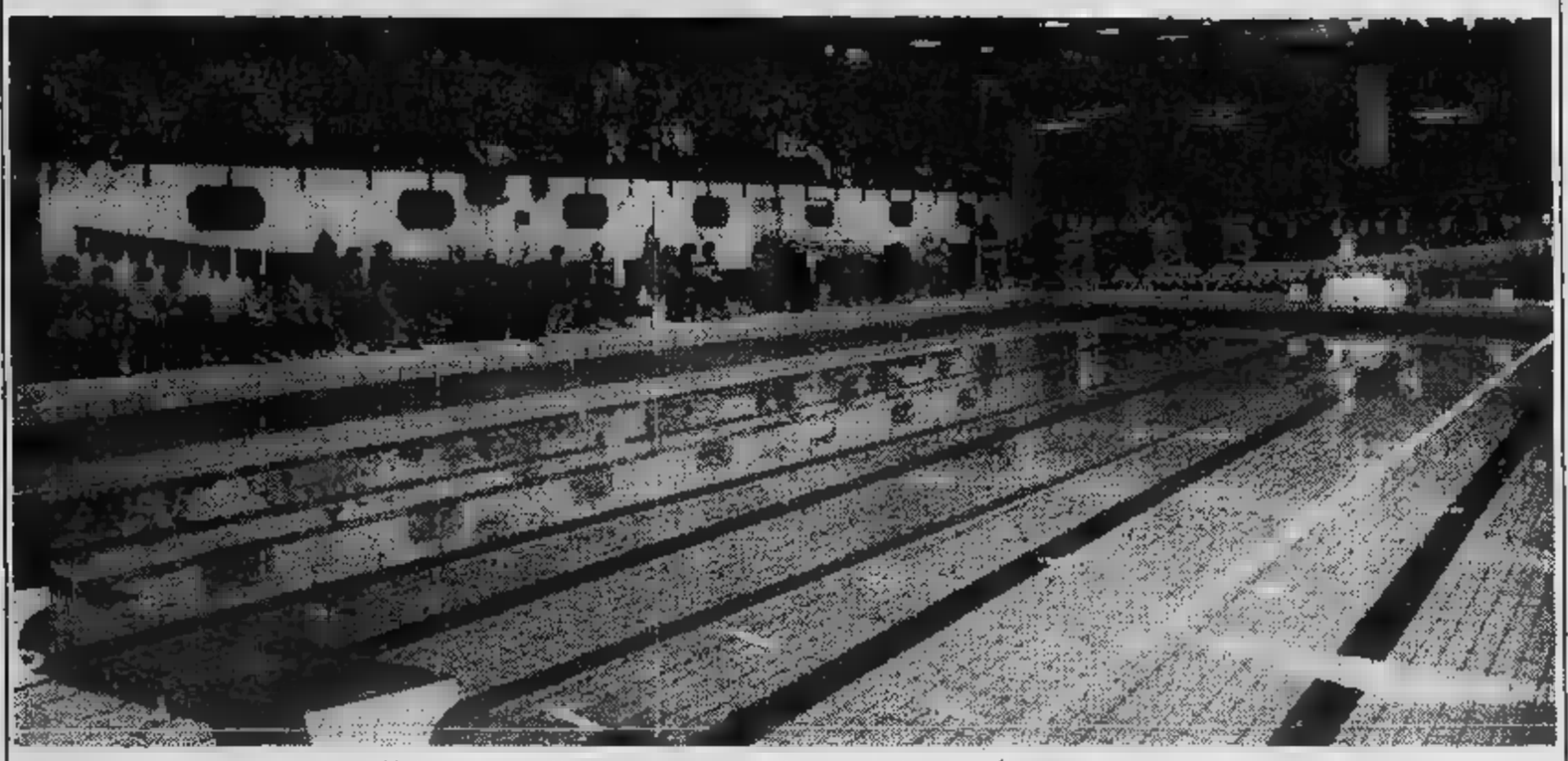

«Una piscina per... il nuoto sul serio». Questo lo slogan della Torino Nuoto, delle società più giovani del nuoto torinese. E a dire il vero non si tratta solo di parole, perché nella piscina di via Filadelfia tutto è studiato ed organizzato come vera e propria scuola di formazione sportiva. E i risultati danno ragione ai dirigenti della società che il loro lavoro hanno portato la Torino Nuoto, nel giro di pochi anni, un livello veramente buono.

La Torino Nuoto è sorta nel 1971 appositamente per la gestione dell'impianto di proprietà Sat. Alfredo Frattini, attuale presidente, Cavari ed altri, tutti provenienti nuoto agonistico, hanno cercato creare una piccola squadra, che sotto la guida di Enrico Zorio è diventata forte.

«Noi venivamo tutti dall'agonismo — dice il presidente Frattini — *dove abbiamo vissuto notevoli soddisfazioni e perciò pensato dare la possibilità altri rivivere esperienze che abbiamo fatto noi».* stato insomma un modo un altro per rimanere insieme. *«Si certo* — continua Frattini — *abbiamo iniziato po' alla buona, abbiamo sempre cercato di far le cose molto seriamente. poi da cosa nasce cosa ritrovati una buona squadra atleti, che tra l'altro hanno cominciato a nuotare qui giovanissimi. Purtroppo però Zorio è andato via e per noi è difficile trovare sostituto.*

«Le difficoltà sono derivate soprattutto dalla carenza di tecnici di alto livello — prosegue — *ma noi comunque, dopo periodo un po' critico, abbiamo trovato Fabrizio Miletto e così abbiamo potuto riprendere seriamente l'attività agonistica. Ora abbiamo una squadra formata da giovanissimi».*

«Sono tutti cresciuti con noi — interviene — *ed hanno imparato sotto guida. Poi quelli più dotati vengono avvicinati all'agonismo. Noi comunque ci preoccupiamo prima tecnica. Se nuota bene i risultati vengono conseguenza».*

Il nuoto però non agonistico, in quanto sotto questo aspetto molto impegnativo per I sacrifici che richiede lore soltanto per coloro che sono in possesso buone fisiche. Ma ci sono altri dotati, che pure hanno bisogno di fare sport. *«Certo* — afferma il presidente — *e per questo accanto all'agonismo abbiamo il nuoto amatoriale. Ma ciò significa che invitiamo gli altri a fare il bagno in piscina basta. L'attività sportiva è utile e formativa soltanto oltre ai muscoli impegna anche mente. E per questo abbiamo creato la Swimming Cup, specie campionato squadre».*

Come funziona?

«E' campionato che si svolge lungo tutto l'arco della stagione — risponde Frattini — *è suddiviso in varie giornate gara, in ognuna quali si svolgono delle prove a punteggio e fine vince la squadra che totalizzato il maggior numero di punti. In questo modo noi cerchiamo di pungolare i ragazzi migliorarsi e applicarsi con serietà, ovviamente sempre a livello amatoriale».*

Ci premi per tutti alla fine del campionato, mentre per ogni singola gara ci piccoli riconoscimenti che vengono estratti a sorte, così i ragazzi ogni volta giano tornano con qualche

La struttura della Torino Nuoto è una piramide, al vertice l'agonismo una parte e il torneo sociale dall'altra, ma alla base ci sono i corsi, tenuti da insegnanti. *«Si può dire che il nostro centro* — continua — *sia molto organizzato e confermare il nostro slogan, anche se purtroppo questo momento dobbiamo un po' soffrire per affrontare i problemi gestione e la concorrenza dell'attività comunale e centri Fiat».*

Insomma si tratta più che altro di problemi economici, che d'altronde sono comuni a quasi tutte società sportive, esistono altri, quali?

«Oltre ai problemi finanziari — risponde Frattini — *ci sono delle difficoltà per la formazione dei quadri tecnici. Noi abbiamo ottimo staff allenatori ed insegnanti, ma ci preoccupiamo sempre di mantenere alto il livello tecnico, purtroppo non facile. Un altro problema deriva dal fatto che sempre più difficile trovare dei ragazzi che abbiano voglia fare dell'agonismo. La gente pensa che lo sport sia soltanto quello passivo, cioè venire a nuotare ogni tanto basta. Un ragazzo invece ha bisogno una propria formazione sportiva».*

«Il problema comunque — afferma Dionigi Rossi, direttore dei corsi — *è legato alla disponibilità dei genitori portare il ragazzo in piscina. Se non c'è la collaborazione della mamma, si riesce a lavorare bene».*

Certo ci sono sacco di problemi, ma non per questo l'attività della Torino Nuoto si ferma, anzi Frattini ed i suoi collaboratori cercheranno fare sempre meglio. *«Semper ad melora, diceva vecchio detto latino* — afferma Frattini — *e lo vogliamo rispettare, migliorando il settore natatorio sia quello pallanuotistico. Non è un'impresa facile, perché tutti i nostri ragazzi hanno imparato qui, formando un insieme omogeneo atleti e perciò non riteniamo giusto inserire altri elementi, magari più forti, ma estranei al gruppo. Di questo ovviamente paghiamo anche lo scotto, non importa».*

Non c'è comunque lamentarsi, visto che la Torino Nuoto, pur avendo atleti molto giovani, come Cavallito, Sbaraglì, Dell'Acqua e altri, promette molto bene ed in futuro sarà sicuramente delle protagoniste del nuoto italiano.

Pignata

E se c'è il derby di pallanuoto il tifo è come quello del calcio

Della tradizione agonistica della Torino Nuoto fa parte anche squadra di pallanuoto, che milita serie C. La storia questa formazione è abbastanza recente ed strettamente legata all'epoca d'oro del Fiat. La sua nascita risale a sette anni fa. Allora il Fiat stava costruendo una squadra da scudetto, avendo portato a Torino uomini come Collina, Ragosa, Alberani Pizzo, oltre ad altri giovani valore. Era ovvio quindi che i numerosi ragazzi vivaio, pur essendo molto validi, non potessero trovare spazio prima squadra, avendo davanti simili campioni. Così parecchi di quelli che sarebbero stati costretti vedere le partite dalla tribuna ebbero la possibilità di giocare una squadra creata apposta per loro, la Torino Nuoto, che in un anno passò promozione serie C. seguito, lo scioglimento del Fiat, alcuni di quei ragazzi passarono alla Torino '81, altri si sono aggiunti «vecchi» della Torino Nuoto, il capitano Piero Francone. La squadra, dopo aver raggiunto il secondo posto in C due fa, sta attraversando una fase evoluzione, in quanto, fatta eccezione per il capitano, formata atleti molto giovani. «Si tratta indubbiamente di una squadra inesperta — *afferma Piero Francone* — che sta cercando di assestarsi per avere futuro valido. L'anno scorso non abbiamo particolarmente brillato, ma la prossima stagione vogliamo fare molto di più ed anche per questo stiamo allenando con impegno ottobre. Certo, il campionato è migliorato qualitativamente rispetto agli anni passati, non è più come una volta».

La Torino Nuoto infatti milita, insieme con Cus Torino, in girone abbastanza difficile, dovendo fronteggiare squadre lombarde soprattutto quelle liguri, che come è risaputo, vantano una tradizione un'esperienza notevoli.

Molto spesso però lo scoglio più duro superare il Cus Torino, con il quale la Torino Nuoto vive Nuoto è vita accesissimi memorabili derby. «Certo noi il Cus — *conferma Francone* — esiste un'aspra rivalità e spesso i nostri scontri stracittadini ricordano quelli vecchia maniera tra Juventus e Torino, in cui più le qualità tecniche contano, quelle nervose psicologiche».

Una rivalità che se può sembrare controproducente, in altre occasioni, come negli scontri diretti, può re proprio quello che ci vuole per dar vita belle partite.

m. p.

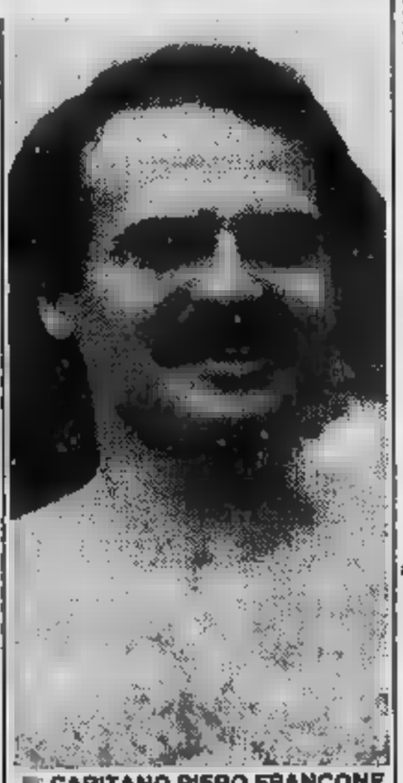

CAPITANO PIERO FRANCONE

Il club in sintesi

ANNO DI 1971.
SEDE SOCIALE: via Filadelfia 232/5/
Mario Cavari.
SEGRETARIA: Paola Manteiti.
ATLETI: facenti parte squadra agonistica; partecipanti torneo iscritti ai corsi di nuoto; 30 giocatori pallanuoto.
TECNICI: (settore nuoto): to; Laura Cacciatotti; Dionigi Rossi; Claudio Cagliero; (settore pallanuoto): Ciravegna.
COLORI SOCIALI: giallobiù.

Salone
LA STAMPA
Libreria Concessionaria dell'Istituto Poligrafico e Zecca dello Stato
Via Roma, - Telefono 517.959
Vendita di riproduzioni a colori di opere in fototipia policroma
Vendita di pubblicazioni d'arte - letteratura e legislative
ACCETTAZIONE inserzioni sulla Ufficiale
CONCESSIONARIA ABBONAMENTI E VENDITA
Gazzetta
Repubblica
GAZZETTA UFFICIALE
DELLA REPUBBLICA ITALIANA

CALABRIA
DIAMANTE SCALEA
Appartamenti in villini complessi residenil 1-2-3 vani a 100-200 mt mare.
Comodità di trasporto, forniti ogni genegozi.
Prenotazione L. 1.000.000, resto dilazioni interessi fino alla consegna, Iva 2%.
COSTA BLU - v. C. 36 - Torino - Tel. 011

Centro Europeo Dischi
95 (Cine 218.666
Dischi GIANNI
ed esteri
In incisione speciale Di-

OFF.-MECC.
COSTANTINO
di Costantino ■.

Progettazione
costruzione
stampi ■ blocco
■ progressivi
Stampaggio
■ assemblaggio
lamiera

Via Cavaglià 25
10020 Cambiano
Tel. 011/944.0669

Il piccolo centro è passato da un'economia agricola all'industria

A Cambiano energia solare e nuove frontiere culturali

Senza traumi si è integrata la cultura di ieri con le nuove tecnologie - Un complesso, costruito dal Comune, con scuola, palestra e teatro, scaldati col sole

I discendenti dei due gruppi familiari Piovano ■ Borgarello, che nel XII secolo fondarono Cambiano, possono essere fieri di come si stanno mettendo le cose oggi in paese, visto che ■ piccolo centro (5500 abitanti), dopo essere passato da polo esclusivamente agricolo ■ un'economia mista di piccola ■ media industria, sta anche diventando ■ Comune con una invidiabile attività culturale, decisamente insolita nel panorama della provincia di Torino.

«Il merito va soprattutto — *spiega Claudio Zucca giovane corrispondente ■ "Cronache Chieresi"* — ■ teatro che funziona da dieci anni, con Ma■■■ e mio fratello Mario e che ha innescato una serie ■ fenomeni positivi, dai centri culturali alle rassegne di film, alla musica di vario genere».

Dal punto ■ vista musicale ci sono cinque gruppi ■ base funzionanti: Mirrors, Technica, Rvm, Vicolo, e Question Mark; un ■■■ parrocchiale che canta soprattutto in chiesa (ma l'anno ■■■ ■ allestito una rappresentazione sacra impegnativa) la banda «La Giovi■■■ fondata nel 1870, che interviene puntualmente ■ tutte le cerimonie e ■■■ ■■■ si tengono in paese. Esiste ■■■ biblioteca civica ■■■ organizza soprattutto manifestazioni per bambini e anziani; due circoli culturali, il «Cambianese» e uno fresco fresco il «Pietro Nenni», socialista.

Tutti insieme — ■■■ che il paese è piccolo e non ci ■■■ ambienti chiusi — si scambia■■■ idee e persone, creando un tessuto vivace di iniziative che si confrontano continuamente, realizzando una situazione ottimale per ■ circolazione e creazione della cultura. Ma ■ grosso passo avanti ■ stato fatto negli anni passati, quando il municipio è entrato di buon grado ■ sostenere lo sforzo volontaristico di tutti. Già ■ sindaco Giancarlo Michellone, ingegnere, esperto di problemi energetici, ■■■ fatto parlare del paese quando creò uno dei primi impianti per ■ conversione ■■■ rifiuti in fertilizzante organico. Ora ha continuato nella strada del risparmio energetico, ■■■ ■ ■■■ strutture di viale Lame angolo viale Roma: ■■■ scuola media, una palestra e il nuovissimo teatro comunale, il tutto riscaldato con batterie ■ pannelli solari, Totem ■■■ ■ pompe di scambiatori ■ calore. In questo caso, più unico che raro, si toccano ■ due frontiere tecnologiche e culturali, integrandosi a vicenda.

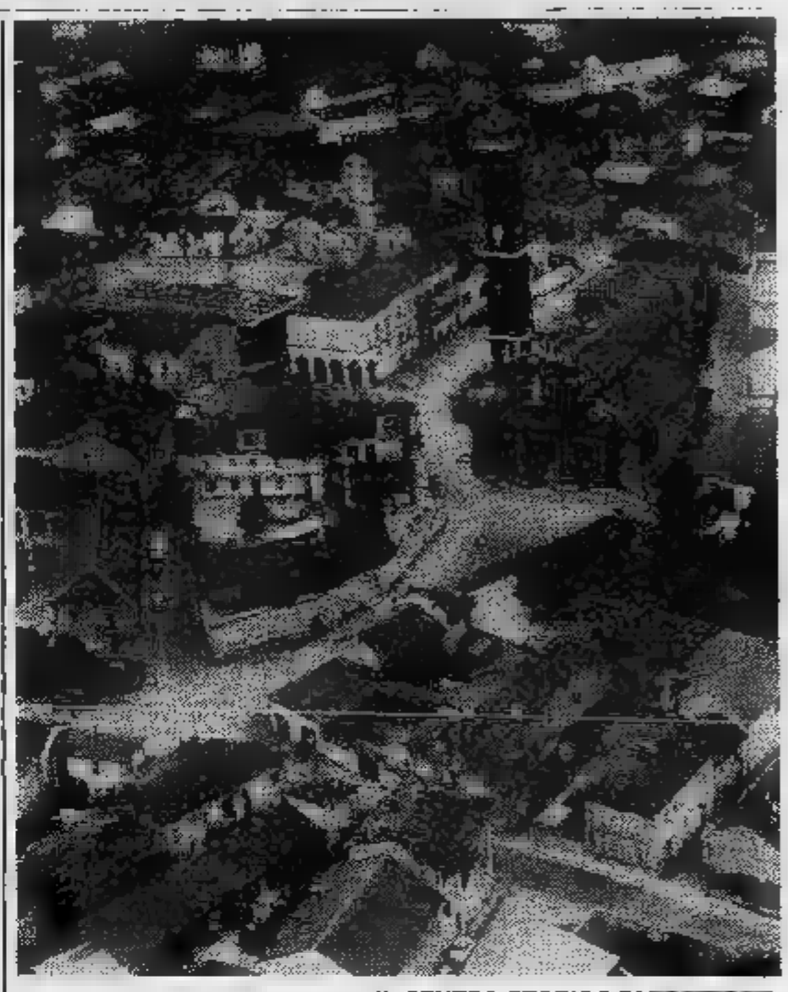

IL CENTRO STORICO DI ■■■■■

Il teatro è già stato inaugurato ufficialmente con un concerto ■■■ la banda, ■■■ serata ■■■ i gruppi rock locali, anche se alcuni lavori ■■■ in via di ultimazione. Per Natale ■ Santo Stefano ■■■ previsti ■■■ lungometraggi di 45' ciascuno di due giovani registi cambianesi, «Il lungo gioco» di Luca Gasparini e «Psicokiller» di Guido Chiesa, studenti universitari sulla strada della professione cinematografica.

A gennaio invece è già in programma un audiovisivo realizzato dai giovani ■■■ Foto Club Cambiano, ■■■■ costituito. ■ ■■■ da stabilirsi c'è ■ cartellone un concerto di musica classica e una serata col■■■ di Madonna della Scala ■ la banda La Giovine. Fulcro ■ motore delle iniziative è la biblioteca civica.

Stagione di primavera-estate 1983

Spettacoli in abbonamento.

Febbraio: *1° spettacolo*
La rosa da odorare, *di Domenico Torta e Luciano Marocco, regia di Sergio Ariotti, ■■■ ■ partecipazione di: Adolfo Fenoglio, Mario Zucca, Vanna Ravinale, Domenico Torta.*

Aprile: *2° spettacolo*
Memorie ■ un pellagrologo *(dalla vita e dagli scritti di Cesare Lombroso). Adattamento teatrale ■ regia di Sergio Ariotti, ■■■ ■ partecipazione di: Adolfo Fenoglio, Carla Torrero, Mario Zucca, Nanni Tormen, Maurizio Babuin, Vanna Ravinale, Danilo Bruni, Lucia Valenti.*

Ed inoltre:
Il venditore ■ parole, *Teatro-cabaret, con: Mario Zucca, Nanni Tormen, Maurizio Babuin, Gianni Conrotto;*
Le performance ■ Domidò, *con: Domenico Torta ■ Nanni Tormen. Spettacoli ospiti in collaborazione con il Teatro Stabile ■ Torino. Spettacoli per ragazzi ogni domenica pomeriggio.*

Zincatura a caldo
la migliore protezione
del ferro
contro la ruggine

ZINCATURA
DI
CAMBIANO s.r.l.

Strada Valle Torta 4
10020 Cambiano - TO
Tel. 944.0339

Ristorante Cacciatori "da Mario"
Specialità: ASPARAGI - FUNGHI - SELVAGGINA E PIEMONTESI
SALONI PER CERIMONIE - PRANZI PER DITTE

Pranzo natalizio e
Cenone di Capodanno
con l'orchestra

"I PITTORI DEL SOL"

Alla spettabile clientela
Buone feste

10020 CAMBIANO (TO) - S.S. Torino-Asti ■ km 14 - Tel. (011) ■■■■■

La singolare avventura dei giovani della ex Filodrammatica

Dieci anni di successi di un teatro in campagna

Il gruppo è diventato «Compagnia Teatrale snc» - A partire da gennaio un fitto cartellone programmato nel nuovo teatro municipale

IL NUOVO TEATRO COSTRUZIONE - I LAVORI ULTIMATI

A partire da gennaio 1983, la «Compagnia Teatrale snc», diretta da Sergio Ariotti e Luciano Marocco — formula che definisce la professionalità della filodrammatica cambianese — agirà nella nuova sede del teatro Municipale, grazie ad una convenzione con il Comune e sotto il patrocinio degli assessorati alla cultura della Regione e Provincia. A partire dal '72, il gruppo ha prodotto spettacoli di rilievo che hanno avuto dozzine di repliche e lusinghieri successi. Da *performances* comico-musicali imbastite con elementi di storia delle comunità locali, alla *pièce* «Martin detto il lungo», libera rielaborazione di un fatto di cronaca avvenuto in paese negli Anni Trenta; al teatro cabaret popolare di «Libertà di essere matti».

Fino alle stagioni '81/'82 «Il venditore di parole» e «Farse antiche e moderne» in cui si sperimentano nuovi indirizzi come tecnica di palcoscenico, ricerca drammaturgica, analisi storico-sociale sulla collettività regionale.

«*La gestione del teatro appena inaugurato* — spiegano i responsabili — *vuole consolidare un rapporto con il pubblico già in prima e seconda cintura torinese, che la compagnia ha avviato da anni. Il nuovo teatro di Cambiano ambisce cioè a diventare un sicuro polo di riferimento per un territorio in cui la domanda di cultura è in costante crescita. Nella nuova sede la compagnia intende sviluppare un'attività produttiva che coaguli, a livello drammaturgico, un significativo lavoro di ricerca sulla realtà storico-sociale piemontese ed un programma parallelo di laboratorio teatrale, da anni capisaldi del nostro lavoro*».

Il teatro di Cambiano offrirà anche spazio a più svariate iniziative che, in collaborazione con lo Stabile di Torino e con gli enti pubblici, «*suggellino la continuità di un servizio culturale di buon livello*». La programmazione primavera-estate 1983, elaborata insieme al Comune di Cambiano, prevede un cartellone già fitto di appuntamenti, tra i quali fanno spicco quattro produzioni proprie ed una attività esclusivamente dedicata ai ragazzi.

Insieme agli spettacoli funzionerà, in collaborazione con la Biblioteca Civica, un «Laboratorio di cultura teatrale»: il primo anno ci saranno lezioni di dizione e recitazione, espressione corporea, costruzione ed uso di strumenti popolari, effettistica, nozioni di storia del teatro, di regia nel '900. I responsabili del corso sono Adolfo Fenoglio, Carla Torrero, Enrica Brizzi, Sergio Vassallo, Domenico Torta, Minna Bechis. Le lezioni si svolgeranno ogni lunedì dalle 20 alle 23 presso il Teatro Comunale e la Biblioteca Civica.

Nell'ambito del corso saranno anche organizzati incontri, seminari e dibattiti su: la teatralità nella musica rock contemporanea, dal teatro al cinema; il bozzetto teatrale, esperienze e tecniche di palcoscenico. Gli allievi del primo anno concluderanno il corso con un saggio-spettacolo. Nel secondo e terzo anno, saranno inserite lezioni di costumistica e scenografia, fonica, effetti luce.

«*Il nostro intento* — scrivono Ariotti e Marocco nella presentazione del progetto — *non è essenzialmente avviare i giovani alla pratica teatrale, quanto fornire utili e pratici strumenti per una crescita complessiva del grado di "disinvoltura teatrale" individuale e di gruppo. In altri termini, il corso si può configurare come un approccio a talune singole discipline la cui conoscenza è indispensabile per una corretta cultura teatrale di base...*

«*Le discipline ovviamente recitazione, dizione, con indispensabili rudimenti di fonetica, ortofonia e utilizzo della voce in spazi teatrali, espressione corporea come avvio ad un corretto controllo del corpo e della mimesi. Si parlerà anche dell'animazione musicale concepita come pratica costruzione e utilizzo di strumenti musicali elementari in funzione di alfabetizzazione musicale; infine alcune indicazioni teoriche sulla storia della regia del Novecento tali da favorire uno sviluppo della conoscenza della semiotica spettacolare*».

Servizi di **Renato Scagliola**

Attori e tecnici

Adolfo Fenoglio, Carla Torrero, Mario Zucca, Nanni Tormen, Vanna Ravinale, Maurizio Babuin, Lucia Valenti, Gianni Conrotto, Domenico Torta, Sergio Vassallo, Minna Bechis, Luciano Zoppellaro, Beppe Pollone, Lucio Tozzoli, Maria Grazia Murtas, Clelia Tormen, Marco Domenicale, Anna Maria Domenicale, Rosa Moriondo, Michele Bevilacqua, Domenico Pellegrino.

Collaboratori

Angelo Jacomuzzi, Stefano Jacomuzzi, Vittorio Sivera, Giancarlo Peremprünner, Luciano Zaffalon, Gianluca Trivero, Beppe Crovella, Vincenzo Jacomuzzi, Eduardo Ciciriello.

Agenzia teatrale

Gianni Onestini: Via Levanna, 21 - Torino - Tel. 7493230.

Il regalo per Natale...

Profumeria Simon

C.so Onorio Lisa 34
Tel. 944.0761
CAMBIANO

Buone feste

ël faudalé
«il grembiulaio piemontese»

FINE
ABBIGLIAMENTO
DA LAVORO SPORTIVO
PER TUTTI
(anche con il vostro marchio)

ALTAMENTE SPECIALIZZATO PER IL SETTORE ALIMENTARI

INDUMENTI - ACCESSORI PROTETTIVI E PUBBLICITARI
DIVISE BORSE SPORTIVE - Pettorali numerati

LO SAPPIAMO AVETE POCO TEMPO:
TELEFONATE (011) AL RESTO PENSIAMO NOI

Sede: 10020 CAMBIANO - Vicolo Vincenzo, - Tel. (011) 944.0276

EL FAUDALE'
IL VOSTRO CAMICE QUOTIDIANO

CIRANO ***Mobili dal 1894***

ESPONE LE PIU' PRESTIGIOSE FIRME
DEI MOBILI CLASSICI E MODERNI
GRANDE CENTRO CUCINE

Consulenza gratuita di esperti arredatori

Nuova grande esposizione:
CAMBIANO - S.S. TO-AT km 18,900
Tel. (011) **944.0004**
TROFARELLO - Via Vittorio Veneto, 6
Tel. (011) **649.7091**

nord mare torino

Concessionaria per il Piemonte
BATTELLI MILITARI SILLINGER
IMBARCAZIONI ELAN
MOTORI TOMOS - YAMAHA

Strada Nazionale, 43 - 10020 Cambiano (TO)
Tel. (011)

LABORATORIO OTTICO ARTIGIANO

Via Martini 14
Tel. 944.1249

Le più belle montature delle migliori marche

OSSOLA

TORINO - C.so Vercelli 94 - Tel. 287.021
CIRIE' - P.zza S. Giovanni 1 - Tel. 920.0243

Finalmente il Pesce Fresco a Torino!

Appena pescato, spedito in giornata e venduto allo

SCOGLIO

VIA MADAMA CRISTINA 58 - TEL. 65.13.83

la più attrezzata fra le PESCHERIE MODERNE

Le Migliori Qualità di Pesce per soddisfare le vostre Richieste!

INFORMITALIA
ISTITUTO NAZIONALE INFORMAZIONI
CONTROLLI - INDAGINI - INFEDELTA' - ESITO ASSICURATO
Corso Vittorio [illegible] 107 - [illegible]. 511.024 - 538.682 - Torino

BOIDI PROFUMERIA

Abbiamo le più belle marche del mondo il più bel negozio d'Italia i miglior clienti di Torino

SARA' UN CASO?

BOIDI - Via Marco Polo 15;

ECONOMICI

Gli avvisi si ordinano presso: TORINO, via Roma 80 - via Maranco 32; MILANO, via Gaetano Negri 8/10; BOLOGNA, via Indipendenza 24; BOLZANO, via Portici 30; BREBSANONE, via Rastioni 2; GENOVA, via E. Vernazza 23; GORIZIA, corso Italia 98; IMPERIA, via Gontente 1; MANTOVA, corso V. Emanuele 3; MERANO, corso Libertà 29; MONFALCONE, via Duca d'Aosta 102; NAPOLI, via Roma 148; NOVARA, corso Mazzini 1; PADOVA, piazza De Gasperi 41; ROMA, via Quattro Fontane 16; ROVERETO, corso Rosmini 53/5; SANREMO, via Gioberti 47; SASSARI, portici Crispo 3; SAVONA, via Astengo 1; TRENTO, via Londron 1; TRIESTE, piazza Unità d'Italia 7; UDINE, piazza Marconi 6, oltrechè presso tutti i corrispondenti della **Publikompass S.p.A.** Coloro che intendono inoltrare la loro richiesta per corrispondenza possono scrivere a: **Publikompass S.p.A.**, corso Massimo d'Azeglio 60 — 10126 Torino. Il prezzo delle inserzioni deve essere corrisposto anticipatamente per contanti o vaglia. Esso risulta dal prodotto del numero di righe (minimo 3: la riga è composta di 40 battute, interspazi compresi) per la tariffa della Rubrica, con l'aggiunta delle imposte pari al 15% globale.

La tariffa è di L. 2100 la riga. Rubrica 6: operai/impiegati L. 1125, tecnici L. 1320, dirigenti L. 1700. Rubrica 9 e 15 (domande) L. 1125. Avvisi urgenti data fissa o netti: il [illegible] urgenti, data fissa o urgentissimi il triplo.

E' ammessa l'indicazione nel [illegible] lettere alfabetiche di [illegible] carattere [illegible] lo (oltre quella iniziale) e per ognuna di esse sarà corrisposto un supplemento di L. 200. Coloro che desiderano rimanere ignoti ai lettori possono utilizzare il servizio cassette aggiungendo al testo dell'avviso la frase: «Scrivere: Publikompass n..., 10100 Torino»; l'importo del nolo cassetta è di L. 500 per decade, oltre [illegible] rimborso di L. 1200 per le spe[illegible] corrispondenza.
La [illegible]kompass S.p.A. è a [illegible] gli effetti, unica [illegible]spondenza indirizzata alle cassette. Essa ha il diritto di verificare la lettera e di incassettare soltanto quelle strettamente inerenti agli annunci, non inoltrando ogni altra forma di corrispondenza, stampati, circolari o lettere di propaganda. Tutte le lettere indirizzate alle cassette debbono [illegible] e saranno respinte se assicurate o raccomandate.

Per uno [illegible]ciale accordo intervenuto con l'ISTITUTO BANCARIO SAN PAOLO DI TORINO e con la CASSA DI RISPARMIO DI TORINO gli avvisi possono essere ordinati presso tutte le Sedi e Dipendenze [illegible] queste Banche esistenti in Italia.

ANNUNCI [illegible] FILO
Gli annunci economici per La Stampa e Stampa Sera possono essere ordinati a mezzo telefono al seguente numero 650.2165 (3 linee con ricerca automatica).
Il relativo pagamento dovrà essere effettuato presso qualsiasi Filiale [illegible] Bancario San Paolo di Torino o della Cassa di Risparmio di Torino secondo le modalità che verranno fornite.

In tema di offerte di impiego o lavoro, l'editore ricorda che la legge 9.12.1977 n° 903 vieta discriminazioni sul sesso e l'inserzionista il impegnato a rispettare tale legge.

2 Affari e capitali

[illegible] prestiti a tutti in 24 ore su autoveicoli anche [illegible] d[illegible] alloggi e [illegible] lasi [illegible] riservatezza. CON[illegible] corso Vittorio Emanuele [illegible], tel. [illegible]

A. FINANZIAMENTI fiduciari [illegible]ti [illegible] stipendi. Serietà, rapidità. Fipar, [illegible] Garibaldi 59, telefono 518.[illegible]

A. PRESTITI rapidissimi a commercianti, artigiani, dipendenti e casalinghe. Telefonare 011 636.389 ore ufficio.

[illegible] fiduciari e ipotecari con [illegible] sino a 10 [illegible] rimborsabili anche dopo [illegible] bancaria. Credim, via A. Doria 15 - Torino, tel. [illegible].822.

SCONTIAMO effetti a commercianti [illegible] artigiani, prestiti in 24 ore. Discrezione. Telefonare 650.7778.

3 Aziende, negozi

A. GMP 516.041 cedo inizio via [illegible] tabella X, XII, XIV con abitazione [illegible] acquisto muri con mutuo.

[illegible] [illegible] [illegible] [illegible] [illegible] [illegible] [illegible] seggiate lungo mare [illegible] Riviera Ponente ottimo reddito. Tel. [illegible]

A. SALVOLDI cede Crocetta avviatissimo negozio di[illegible] giro affari 90 [illegible] annui ottimo [illegible]. Tel. 650.2196.

[illegible] avviatissima [illegible] laboratorio [illegible] nuovo [illegible]ima posizione ad Ordassano. Punto [illegible] [illegible] passaggio vende. Tel. 380.810.

AVVIATISSIMA [illegible]ni Borgata Parella ottima [illegible]zione punto di forte passaggio buon incasso giornaliero vendesi. Tel. [illegible].

AVVIATISSIMA [illegible] ingresso [illegible] lire ponde[illegible] esclusiva [illegible] giro di clientela ottimo reddito annuale vendesi. Tel [illegible].

BIJOTTERIA [illegible]trasferisce [illegible] licenza incasso 110 mi[illegible] alto utile richiesta 60 milioni eventuale permuta Fiana 511.080.

BOMBONIERE e dolci tipici! [illegible] [illegible] zona corso Vercelli mq [illegible] n[illegible] [illegible] incasso certo 43 milioni tel. [illegible]

CAVIT cede cartolibreria, arredo moderno, incasso L. 100 milioni/anno. L. 135 milioni, compreso muri. Affare. Tel. 839.8421.

CAVIT cede tabacchi - Totocalcio, arredo buono, levata 6 milioni. Buon [illegible], richiesta L. 160 milioni. Dilazioni. Tel. 839.8421.

CAVIT cede zona San Paolo, rivendita pane, salumi, formaggi, arredo buono incasso ottimo. L. 16 milioni, dilazioni. Tel. 839.8421.

CEDESI ristorante 1° categoria centralissimo attrezzature moderne forte reddito dimostrabile escluso fooді viv. 315 milioni. Aosta 596.807 - 597.774.

COLORIFICIO M. di Campagna avviamento 20ennale cedesi per motivi familiari ottimo affare dilazioni. Casa-Nova 337.834.

[illegible] [illegible] negozio fiori e piante ottima posizione [illegible] corso vicinanze Maurizziano [illegible]. 398.756 ore [illegible].

P. [illegible] [illegible] [illegible] elegante [illegible] gozio [illegible] ang[illegible] mq 400, 7 vetri[illegible] giro [illegible] 350 milioni attività quindicen[illegible] 80 milioni immobili. [illegible] [illegible] [illegible] in zona centrale ristorante con bar super cremeria stagionale attrezzature complete 80 coperti zona sportiva forte passaggio.

4 Terreni

A 2 milioni 160 mila pagabili entro un anno senza interessi vendo 3000 mq di terreno in bellissima zona Canavasana tel. 482.357.

AFFITTASI in via Frejus 3000 mq terreno uso deposito con locali ufficio e vani ad uso abitazione. Telefonare ore ufficio 670.088, ore pasti 634.402.

5 Locali e negozi

offerte

AFFITTASI a L. 1000 mq capannoni in complesso industriale S. Raffaele Cimena 14 km da Torino Baldi. Tel. 011 502.516.

ISLAND COMPANY
STONE ISLAND isola di pietra
SAN FRANCISCO COMPANY
SYDNEY GRAHAMS
SUD
SANCRISTO
GOLDIE
ANNA COBRO s.p.a.
CP COMPANY
CLOSED
VIA VAI

● 125 C.SO DANTE 10126 TORINO TEL. 6505821 ●

AFFITTASI palazzina esposizione mq [illegible] fronte strada statale con uffici e ampio piazzale. Baldi, telefono 011 603.635.

AFFITTASI villaggio i Lauri Vinovo ippodromo box per camper. Tel. 610.359 viale in cambiare sabato e domenica mattina.

AFFITTO locale mq 580 con ufficio e servizi su fronte strada adatto qualsiasi attività in zona industriale. Telefonare 683.609.

[illegible] [illegible] [illegible] [illegible] Bru[illegible] (Lucento) locale su 2 piani con ufficio e possibilità carico scarico materiali.

[illegible] c.so Francia prestigioso locale commerciale [illegible] mq circa oltre uffici ed ampia zona [illegible] Grimaldi, 518.012.

[illegible] impresa vende [illegible] zona tangenziale adiacente Hotel K 11 tel. 517.406 ore ufficio.

[illegible] Francia (Parella) vendesi libero seminterrato mq 150 con servizi, passo carraio indipendente L. 45 milioni. Failla & Bertinetto tel. 741.2874.

[illegible] vende in [illegible] Pozzo Strada molto commerciale [illegible] [illegible] muri negozio terramoto mq 80. [illegible] molto interessante, reddito adeg[illegible]. 648.154.

EDILCASE è ottima occasi[illegible] [illegible] in via Frangli Carlo 54, muri negozio [illegible] retro (confezioni). Prezzo [illegible] 37.500.000. Tel. 548.154.

[illegible] **MARK** [illegible] vende negozio [illegible] centrale via Bathore adiacente [illegible] Berthollet [illegible] 2 luci retro servizio mq 78.

GABETTI [illegible] 011/5767 Moncalieri [illegible] industriale vicinanze tangenziale affitta capannone di mq 2000 ca [illegible] [illegible] uffici e servizi ampi spazi di manovra.

GABETTI MARK 5767 vende San [illegible] [illegible] Di Nanni magazzino mq 50 circa con passo carraio e cortile privato 22.300.000.

GABETTI MARK affitta adiacenze corso Grosseto basso fabbricato mq 600 ca h. 4,50 con uffici mq 90 ca, due box. 011 5767.

GABETTI 5767 vende adiacenze via Onorato Vigliani via Candiolo in casa recente negozio mq 50 con soppalco 25 milioni.

[illegible] c.so Vittorio [illegible] [illegible] commerciale 100 mq licenza macelleria e [illegible] rativa attrezzatura. Grimaldi 518.012.

LIBERO magazzino [illegible] 100 Grugliasco, con passo carraio. Failla & Bertinetto 741.2874.

LIBERO negozio via Chatillon 2 vani 1 vetrina 35 mq cantina 30 milioni. Grimaldi 596.282.

[illegible] [illegible] [illegible] piazza Bernini [illegible] possibilità abbinamenti [illegible] investimento. Grimaldi, 518.012.

PRIVATO locale Pianezza [illegible]iale Torino libero mq 100 [illegible] [illegible] [illegible] [illegible] [illegible] ziale ufficio [illegible] agevolazioni pagamento permuta. Telefonare 780.4163 ufficio.

[illegible] in complesso industriale fabbrica[illegible] su 2 [illegible] per complessivi mq [illegible] circa. Grimaldi 518.012.

7 Offerte lavoro ■ impiego

operai, autisti, fattorini

A.A.A.A.A. ALTO guadagno ragazzi/e per lavoro facile e organizzato. Via Montebello 4/F angolo[illegible] Po, ore ufficio.

A.A.A.A. CERCANSI giovani, [illegible]ssi [illegible] facile lavoro. Presentarsi via Cuneo 8 (in corti[illegible] angolo corso Vercelli ore ufficio.

A.A.A. A giovani [illegible]ssi [illegible] alto guadagno per lavoro continuativo anche primo impiego. Vi[illegible] 35.

CERCASI [illegible] [illegible] [illegible] collabora[illegible] [illegible] [illegible] famiglia [illegible] [illegible] pendio. Tel. 830.581 877.374.

impiegati

ASTI società immobiliare cerca persona[illegible] spiccata attitudine vendita buona cultura da [illegible]serire in posto di rilievo trattamento economico di [illegible] interesse. Telefonare 0141 556.75.

IPI assume laureato in legge, età non superiore a 35 anni, in possesso di esperienza almeno biennale, maturata nel settore [illegible]. La sede di lavoro è Torino. L'inquadramento e la retribuzione saranno commisurati all'esperienza. Per appuntamento selettivo telefonare al 511.362.

SOCIETA' immobiliare per ampliare propria organizzazione ricerca personale specializzato. Offresi forti provvigioni e rimborso spese. Scrivere: «Publikompass 519 — 10100 Torino».

15 Autovetture

[illegible] [illegible] piccole e grosse cilin[illegible] anche semestrali. Massime valutazio[illegible]. Pagamento contanti. Via S. Ottavio 32. Tel. 677.242 (aperto anche il sabato).

[illegible]O contanti qualsiasi vettura anche [illegible] Vantaggiose [illegible]. Telefonare 351.257.

ACQUISTIAMO pagando massimo 126, Panda, 112, Ritmo, 131, Alfa Romeo, [illegible] Bmw, Fiesta, R4, R5, R14. Corso Raffaello 3, [illegible]001.

[illegible] [illegible] pagando il massimo in contanti. Lingaraulo, [illegible]orso Principe Oddone 68 e corso Orbassano 72 (anche il sabato). Telefoni 472.047 - 521.008.

AUTODESTEFANI [illegible] acquista camere vetture di ogni [illegible] Corso Grosseto 55, [illegible]lefono 293.592.

AUTOVETTURE SCONTI
diesel e benzina tutte le marche nuove e d'importazione pronta con[illegible] garanzia [illegible]sing. Vasto assortimento [illegible]ali e usate permute dilazioni pagamento. [illegible]oft corso Turati 15 tel. 504.339 - 599.878.

A112 Abarth 1980 rara tutta [illegible] originale molto bella con L. 500 mila di anticipo e versamenti mensili di L. 197 mila. Euromotor corso Principe Eugenio 11. Tel. 521.14.17.

[illegible] Orbassano 72 concessionaria offre [illegible] [illegible]ortimento auto d'o[illegible] [illegible] prezzi migliori. Anche il sabato tel. 503.481.

FIAT 124 spider America [illegible] '80 [illegible] a prezzo interessantissimo vende Automotor concessionaria Fiat, via Cassini 46 zona mercato Crocetta, tel. 50.68.59.

PANDA 30 mesi sette beige meravigliosa pochi km con L. 500 mila di anticipo e versamenti mensili di L. 198 mila. Euromotor, [illegible]so Principe Eugenio 11, tel. 521.14.17.

(continua)

informazioni [illegible] agli [illegible]

E' stato attivato [illegible] Torino, [illegible] [illegible] collaborazione del Touring Club Italiano, il servizio opzionale automatico

NOTIZIARIO della NEVE

[illegible] della [illegible] nelle principali [illegible] sciistiche del Piemonte, Valle d'Aosta, Svizzera [illegible] Francia

Dal distretto di Torino comporre il N° **162**

Da tutti gli altri distretti comporre il N° **(011) 5731**

Ogni servizio dà luogo ad un addebito di [illegible] scatti per chiamate dal distretto di Torino ed [illegible] normale tariffa teleselettiva per chiamate da altri distretti.

SIP
Società Italiana [illegible] l'Esercizio Telefonico

La banca cambia, chi prepara il ragioniere?

Una esperienza di «formazione» della Fondazione Agnelli con l'Istituto Tecnico di Mondovì

TORINO — La Fondazione Agnelli sviluppa da alcuni anni un «Programma Scuola - Lavoro» con il quale si propone di dare un contributo all'instaurazione dei migliori e più proficui rapporti fra scuola e mondo del lavoro, alla promozione della cultura generale più adeguata alle esigenze di una società industriale avanzata.

In tale ottica la Fondazione ha realizzato una serie di iniziative attraverso le quali fornire ai docenti un aggiornamento sulla realtà economica e industriale, nonché stimoli per innovare i programmi e le metodologie didattiche.

Con particolare riferimento a quest'ultimo aspetto, è stata messa a punto una ricerca, condotta da un gruppo di studiosi dell'Università Cattolica di Milano, guidata dal professor Vincenzo Cesareo, direttore dell'Istituto di Sociologia della stessa Università, che delinea tre «itinerari formativi» per le professioni industriali-meccaniche, bancarie, agrarie.

La ricerca si è articolata in due fasi successive: dopo una consultato attraverso gruppi di lavoro *ad hoc* imprenditori e esperti dei tre settori produttivi prima indicati, per conoscere quali fossero le richieste (e le aspettative) che essi rivolgono alla scuola, l'*équipe* di ricerca della Fondazione ha elaborato tre modelli di itinerari formativi (pubblicati nel volume *A lavorare si impara*, edito dalla Sei), che sono stati sottoposti a tre gruppi di docenti di altrettanti Istituti Tecnici nei rispettivi settori: l'Istituto Tecnico-Industriale «G. Ferraris» di Savona (per l'itinerario industriale-meccanico); l'Istituto Tecnico Commerciale «G. Baruffi» di Mondovì (per quello bancario-terziario); l'Istituto Tecnico Agrario di Lombriasco (Torino), per quello agrario.

In altre parole, si è voluto che i diretti protagonisti del mondo della scuola, cioè i docenti, esprimessero il loro parere sulla maggiore o minore possibilità di realizzare concretamente (all'interno degli attuali programmi, ma tenendo conto anche delle linee emergenti dal progetto di riforma della media-superiore), le proposte formulate dalla ricerca.

Dopo che, nel maggio scorso, si è conclusa la verifica relativa al settore «industriale-meccanico» svolta dall'Istituto «G. Ferraris» di Savona, giunge ora a conclusione quella condotta dal gruppo di docenti dell'Istituto Tecnico Commerciale «G. Baruffi», di Mondovì, lavoro che ha richiesto un notevole impegno personale.

Tale gruppo ha proceduto a un approfondito riesame critico sia delle proposte dei ricercatori della Fondazione, con un interessante ripensamento al livello delle varie materie, sia in termini di integrazione e interdisciplinarità, sia in termini di spazio, peso e distribuzione delle stesse materie e quindi di orario, impostazione generale e didattica, ecc. In particolare il gruppo di Mondovì ha messo a fuoco il rapporto intercorrente fra gli «obiettivi didattici», i «contenuti didattici» e i vari strumenti operativi, realizzando una serie di griglie che mettono in evidenza la stretta interconnessione esistente, in tale ottica, nei vari momenti concettuali e concreti del processo formativo.

Novi, rilanciare l'Italsider

A fine gennaio una conferenza di produzione sul «piano» Finsider

ALESSANDRIA — *Si è insediato il comitato tecnico formato dalle parti direttamente interessate e dal Comprensorio e Provincia di Alessandria che, con il coordinamento dell'assessorato all'Industria della Regione Piemonte e del Comune di Novi, preparerà la conferenza di produzione dell'Italsider di Novi. La conferenza (si terrà presumibilmente a fine gennaio) ha lo scopo di compiere un attento «screening» aziendale in rapporto al dibattito aperto sul piano Finsider che si colloca in una situazione del settore siderurgico di grande pesantezza.*

Il comitato ha convenuto sull'importanza basilare di questo insediamento produttivo nell'economia della Valle Scrivia e piemontese; considerazioni, queste, che peraltro hanno profondamente motivato le proposte avanzate dalla Regione Piemonte. Proprio per queste ragioni, pur rilevando che, per ora, lo stabilimento non può assolutamente essere considerato obsoleto in nessuna sua parte (lo dimostra sia la qualità del prodotto che i livelli di produttività raggiunti) il Comitato tecnico ha rilevato che è necessaria una rapida ripresa di investimenti. Ciò per evitare di doversi misurare con problemi produttivi e occupazionali drammatici.

Tali investimenti dovrebbero, infatti, caratterizzarsi per «interventi preventivi» che, parallelamente alla razionalizzazione della rete commerciale, assicurino anche per il futuro al prodotto di rimanere sul mercato nazionale ed estero.

Emma Camagna

Maxi-ponte alla «Pirelli»

I tremila di Settimo a casa dal 23 dicembre al 3 gennaio - Trattativa sospesa

SETTIMO — Lungo ponte di Natale e fine anno alla Pirelli pneumatici di Settimo. I tremila lavoratori del colosso della gomma resteranno a casa dal dicembre al gennaio in seguito a un accordo sindacale.

Per recuperare produzione in novembre e dicembre sono stati effettuati due sabati lavorativi in un momento in cui l'azienda deve far fronte alle richieste del mercato tedesco di alcuni tipi di pneumatici speciali.

L'interruzione del lavoro sospende anche le trattative per la risoluzione della vertenza sulla mensa aziendale in atto da oltre un mese con una decina di ore di sciopero.

Come è noto la Pirelli intende cedere ad una ditta privata la gestione della mensa per continuare, sostengono i sindacati, «nella sua politica di progressiva riduzione del personale che nell'ultimo anno ha visto una diminuzione di circa unità nei due reparti pneumatici e prodotti per l'industria automobilistica».

Alla preparazione dei pasti sono addetti 56 operai che rientrano nella cosiddetta categoria «invalidi» che la ditta privata si impegna ad assumere. La Pirelli secondo il consiglio di fabbrica intenderebbe disfarsi anche di «inidonei» che si occupano delle pulizie dei servizi generali per collocarli con una ditta incaricata di tutti i servizi all'interno della fabbrica.

Le trattative fra le due parti hanno finora portato ad un accordo perché la Fulc è contraria alla privatizzazione dei due servizi.

Piero Galasco

Far da sé? Costa molto meno

Sono almeno undici milioni — secondo la Doxa — gli «artigiani per necessità»

ROMA — Almeno 11 milioni di persone, stando i risultati di un'indagine recentemente pubblicata dalla Doxa, sono appassionate e praticanti del «fai da te» e, fra queste, è ragionevole pensare che non pochi siano «artigiani per necessità», dedicandosi in proprio a riparazioni di impianti e apparecchi domestici in parte per diletto ma, soprattutto, per evitare i costi e i tempi di una riparazione professionale.

Le tariffe artigianali, afferma l'*Unione Nazionale Consumatori*, sono aumentate in misura assai più considerevole, ingiustificata e occulta dei prezzi dei beni di consumo, trattandosi di un settore che sfugge a ogni controllo e soprattutto di una consapevole valutazione da parte del consumatore dell'equità della cifra richiesta. Un'ora di lavoro di un idraulico, indipendentemente dalla difficoltà dell'intervento e del valore dei pezzi sostituiti, costa, oggi, lire, il salario di otto ore lavorative di un operaio metalmeccanico.

Ciò spiega il perché gli italiani sempre più tempo e lavori domestici fra i quali, in primo luogo, le riparazioni dei piccoli elettrodomestici e dei mobili d'uso comune, come tavolini e sedie, la verniciatura di pareti, mobili, cancelli e ringhiere, la in di tendaggi e la sostituzione delle guarnizioni dei rubinetti e delle cinghie alle tapparelle delle finestre; fra i più esperti e volenterosi non infrequenti l'applicazione da parati e lavori maggiormente impegnativi.

Per i guasti ai grandi elettrodomestici, il tempo e la ricerca del pezzo da sostituire, la fatica dell'installazione e il rischio di un lavoro malfatto che rende inservibile l'apparecchio, riducono sensibilmente la convenienza della riparazione in proprio. A ciò si accompagnano altri inconvenienti: spesso, la sostituzione di un piccolo elemento di valore di poche decine di lire è possibile.

Quando l'anzianità dell'apparecchio è piuttosto elevata, infine, può essere conveniente sostituirlo con uno nuovo sicuramente più funzionale e probabilmente più economico nel consumo di energia. A titolo di esempio, comunque, l'*Unione Nazionale Consumatori* ha tentato un confronto fra i costi orientativi di una riparazione professionale e di una in proprio per alcuni guasti più frequenti negli elettrodomestici.

	Costo della riparazione professionale	Costo della riparazione in proprio
Lavatrici		
guarnizione della porta	40.000	8000
sostituzione manopole	25.000	5000
sostituzione della cinghia di trazione	35.000	da 4000 a 6000
sostituzione dei	da 25.000 a 35.000	fino a 6000
sostituzione pompa di blocco	30.000	4000
Forni elettrici		
dell'anello radiante	45.000	7000 a 12.000
sostituzione delle manopole	25.000	fino a
sostituzione del regolatore di energia	40.000	7000 a
difetti dell'impianto elettrico	da 50.000	fino a 2000
Aspirapolvere (1)		
cinghia	da 15.000 a 35.000	fino a 2000
manopola	da 15.000 a 35.000	2000 a 6000
riparazione motore spazzole	da 15.000 a 35.000	fino a
Frigo da casa (1)		
guasti più comuni	10.000 a	fino a 5000

(1) Prezzi correnti di una riparazione in negozio.

Vede nero l'industria del cemento

Il 1982 registrerà una caduta di produzione pari al 4,6 per cento - I produttori: rivediamo i prezzi

Secondo L'Aitec (l'associazione tecnica dei produttori di cemento italiani), il 1982 registrerà una caduta della produzione di cemento pari al 4,6 per cento rispetto al 1981.

Già i dati relativi ai primi dieci mesi dell'anno in corso evidenziavano una flessione del 3,9 per cento (8,7 per cento nel Settentrione, dove si concentra il 45 per cento circa della capacità produttiva nazionale), ma, evidentemente, i dati di tutto il abbasseranno il dato tivo.

E' il caso di ricordare, l'Aitec, che produzione Italia si sta attestando sui 40 milioni di tonn. all'anno, il che significa un utilizzo al 77 per cento della capacità produttiva in.

Se ci riferiamo ai soli primi sei mesi del 1982, i confronti internazionali ci che c'è stata caduta produzione Francia (—5,3 per sui primi sei mesi del 1981) e Federale (—12,2 per cento), incrementi si sono registrati in Spagna (+20,9 per cento), Turchia (+17,3 per cento), in Grecia (+5,7 per cento), nello stesso Regno Unito (+1,1 per cento).

L'Aitec, in recente documento, ha auspicato che venga dato seguito alla recente domanda presentata dal Cipe per il passaggio al prezzo sorvegliato, anche via sperimentale.

Secondo l'Aitec in Germania Federale, Francia, Spagna e Grecia il prezzo del è di libero mercato, mentre nei restanti Paesi europei esistono solo procedure di registrazione, che consentono il tempestivo adeguamento dei prezzi di vendita alla dinamica dei costi. Revisione dei prezzi del cemento, chiede, in sostanza, l'Aitec.

Con Bnl Agrifactoring

ROMA — L'agricoltura ha la sua prima società di factoring: è la «Agrifactoring», costituita presso la generale della Banca Nazionale del Lavoro (Bnl) e al cui capitale partecipano la Bnl in misura del per cento, Efibanca (14 per cento), Ifitalia (10 per cento), Banca (6 per cento), Federconsorzi per cento), Banco di Santo Spirito (20 per cento) e del Cimino.

Presidente della società, avrà sede a Roma, è stato nominato Luigi Scotti.

«Tollerata» per un anno la pubblicità-fantasia

ROMA — Dal 1° gennaio 1984 l'etichettatura non dovrà indurre in l'acquirente sulle caratteristiche del prodotto alimentare, come la qualità, la composizione, l'origine e il modo di fabbricazione; inoltre, non potranno attribuite agli alimenti proprietà a prevenire, curare o guarire malattie, né accennare a tali proprietà tranne quando è previsto specifiche; infine, sarà proibito vantare caratteristiche particolari se tutti i prodotti alimentari analoghi possiedono le stesse caratteristiche.

E' quanto stabilisce il Dpr 18 maggio 1982, n. 322, pubblicato nei giorni scorsi sulla *Gazzetta Ufficiale*, il quale attua una direttiva approvata in sede comunitaria elencando le indicazioni che dovranno figurare direttamente sull'imballaggio o sull'etichetta, cartello, anello o fascetta legati a prodotti alimentari preconfezionati. I divieti, con alcune eccezioni, riguardano solo l'etichettatura, anche la pubblicità dei prodotti alimentari.

Una norma analoga ma dettagliata e precisa era già contenuta nell'articolo 13 della nota legge n. 283/1962.

ECONOMICI

15 Autovetture

PER LA SCELTA
della vostra automobile nuova c'è Soma Auto concessionaria Renault. [illegible] il [illegible] dicembre 1982 vi [illegible] vantaggi esclusivi irripetibili, Renault Card, [illegible] finanziamento fino a [illegible]. Contattateci per informazioni. Soma Auto concessionaria Renault, corso Giulio Cesare 156, telefoni 205.1977 - 205.2005.

PER LA [illegible]
[illegible] Soma [illegible]. Vi offriamo [illegible] con rateazioni fino a 36 mesi, anche senza anticipo, con quote mensili a partire da L. 60 mila. Soma Auto, [illegible] Giulio Cesare 156, telefoni 205.1977 - 205.2005.

[illegible] Targa [illegible] nera cerchi lega stupenda con L. [illegible] mila di anticipo e versamenti mensili di L. 215 mila. Euromotor corso Principe Eugenio 11. Tel. 521.14.17.

R4 GTL 1979 [illegible] totalmente ricondizionata affare con L. 500 mila di anticipo e versamenti mensili di L. 160 mila. Euromotor corso Principe Eugenio 11. Tel. 521.14.17.

R5 Alpine 1981 grigio metallizzato [illegible] affare con L. 500 mila di anticipo e versamenti mensili di L. 275 [illegible]. Euromotor, corso P. Eugenio 11, tel. 521.14.17.

R5 TL 1978 azzurro metallizzato revisionata [illegible] nuova con L. 500 mila di anticipo e versamenti mensili di L. 150 mila. Euromotor corso Principe Eugenio 11. Tel. 521.14.17.

[illegible] Turbo Sedan Silver metallizzata tetto apribile 5° [illegible] impianto autoradio pochi km come nuova [illegible] garanzia Saab vende permuta rateizza Fiorauto corso Turati 13 D.

[illegible] Turbo 3 porte nero '81 tetto apribile 5° marcia impianto [illegible] tutti gli optionals pochi km imurtale [illegible] garanzia Saab vende permuta rateizza Fiorauto corso Turati 13 D.

VISA Club 1982 colore tortora [illegible] in [illegible] come nuova con L. 500 mila di anticipo e versamenti mensili di L. [illegible]6 mila. Euromotor, corso Princ. Eugenio 11, tel. 521.14.17.

VOLVO [illegible] GLD fine '80 [illegible] tetto apribile [illegible] Più vetri elettrici [illegible] centralizzata inumitata pochissimi km con garanzia vende [illegible] rateizza Fiorauto, corso Turati 13 D.

126 1980 serve con L. 500 mila di anticipo e versamenti mensili di L. 127 mila. Euromotor, corso P. Eugenio 11, tel. 521.14.17.

[illegible] CL 1979 blu con L. 500 mila di anticipo e versamenti mensili di L. 167 mila. Euromotor corso Principe Eugenio 11. [illegible] 521.14.17.

131 TC 1.6 1980 [illegible] bellissima ricondizionata, affare [illegible] L. 500 mila di anticipo e versamento di L. 236 mila. Euromotor, corso Princ. Eugenio 11, tel. 521.14.17

17 Acquisto alloggi

ACQUISTASI Barriera Milano [illegible] camera tinello cucinino bagno possibilmente recente pagamento veloce tel. 741.3125.

ACQUISTO alloggio (anche non libero subito purché garantito [illegible] aprile). Pagamento [illegible] subito saldo consegna chiavi. Tel. 517.591 chiedere signor Orso.

ALLOGGI, [illegible] ville, rustici, cascine in qualsiasi zona? Casamercato pagabenecontanti! [illegible] pomeriggio. Corso Massimo d'Azeglio 23, [illegible] 011 [illegible]

CAUSA [illegible] acquisto alloggio [illegible] Torino comodo [illegible] pubblici [illegible] 0141/329.34 signor Gianni (ore negozio).

CERCASI zona S. Rita-Mirafiori alloggio libero 2-3 camere servizi. Telefonare G. R. L'Im[illegible] [illegible] [illegible] [illegible] gennaio ricerco per trasferimento Torino 2 camere [illegible] cucinino servizi tel. 598.898 (possibilmente ore pasti).

PERMUTIAMO liberi 1 - 2 - 3 - 4 camere tinello con alloggi più grandi o più piccoli anche cintura. Casamercato. Tel. [illegible].38.05.

[illegible] solo da privato acquisto libero in Torino 2 camere cucina o tinello cucinino bagno casa discreta. Tel. 535.512.

SOCIETA' acquista per investimento [illegible] fabbricati e cascine in Torino e cintura. Telefonare 535.635.

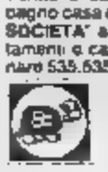

[illegible] appartamenti [illegible] interi stabili in blocco e da [illegible] ville-rustici qualsiasi zona liberi o affittati. Tel. urgentemente 839.8444.

19 Vendita alloggi

A.A.A.A.A. [illegible] stessa casa 1-2-3-4 [illegible] mere cucina [illegible] anticipo [illegible] ni. [illegible] permuta. Casamercato [illegible].

A.A.A.A. CASALEGNO A [illegible] Riva [illegible] Chieri (To) [illegible] palazzina [illegible] gnorile 2 alloggi liberi mq [illegible] salone [illegible] [illegible] plurisservizi box [illegible] possibilità mutuo 50%.

[illegible] [illegible] B 8398.444 [illegible] spazioso via Vibò (Borgo Vittoria) [illegible] camere cucina bagno cantina mutuo 50%.

A.A.A.A. [illegible] C libero spazioso [illegible] so Toscana (Lucanto) 2 camere tinello [illegible] nino bagno cantina mutuo 50%.

A.A.A.A. [illegible] [illegible] [illegible] signorile via Tanno (Vanchiglia) salone/ano 3 camere tinello cucinino bagno/wc.

A.A.A.A. CASALEGNO E [illegible] libero [illegible] Certa signorile corso Salvemini (Mirafiori) 2 camere tinello cucinino bagno.

A.A.A.A. [illegible] [illegible]6.444 libero [illegible] Genova 2 camere [illegible]lo cucinotto bagno cantina [illegible] mutuo 50%.

A.A.A.A. CASALEGNO [illegible] [illegible].444 libero via Saluzzo (San Salvario) salone 3 [illegible] cucina bservizi cantina mutuo [illegible].

A.A.A.A. [illegible] H 8398.444 Collegno corso Francia spazioso 3 camere tinello cucinino bagno cantina mutuo 50%.

A.A.A.A. CASALEGNO L 8398.444 libero spazioso corso De Gasperi (Crocetta) salone 3 camere cucina bservizi mutuo 50%.

A.A.A.A. CASALEGNO Z 8398.444 libero recente Piossasco (To) soggiorno 2 camere cucinotta bagno cantina posto auto giardino condominiale 57 milioni più [illegible] mutuo [illegible] rateizzato.

[illegible] [illegible] libero [illegible] [illegible] [illegible] bolino ingresso 2 camere cucina [illegible] cantina L. 58 milioni. Tel. [illegible].1122.

A.A. FIDALCASE libero Collegno corso Francia ingresso camera [illegible] cucinino servizi cantina L. 44 milioni. Tel. 959.2001.

A.A. FIDALCASE libero adiacente corso G. Cesare ingresso camera [illegible] [illegible] cantina L. [illegible] milioni 500 mila. Tel. 959.2001.

A.A. FIDALCASE zona Statuto in casa d'epoca 2 alloggi abbinabili di totali mq 150 L. [illegible] milioni. [illegible]. 959.2001 - 959.1122.

A.A. [illegible] [illegible]. Arduino (Mercati Generali) spazioso [illegible] soggiorno camera tinello cucinino bagno ascensore 2 balconi cantina, L. 32 milioni più mutuo e dilazioni. Telefonare 506.581

[illegible] [illegible] libero centro Europa (via Rubino), saloncino, 3 camere, cucina, doppi servizi, piano alto. L. 125 milioni. [illegible] ti, possibilità [illegible] auto. Tel. [illegible].

A.A. ORVIM C libero, corso Traiano, spazioso, soggiorno, 3 camere, cucina, servizi. L. 125 milioni dilazionabili. Tel. 506.681.

[illegible] [illegible] D libero, via Asuncion (corso U. Sovietica), stabile 1971, saloncino, 2 camere, cucina [illegible]. Tel. 506.681.

A.A. [illegible] E libero, [illegible] Rosolani, in ottimo stabile, soggiorno, camera, [illegible] servizi. L. 65 milioni. Tel. 506.681.

A.A. ORVIM F libero, corso Orbassano, ristrutturato, soggiorno, camera, cucina, servizi. L. 58 milioni, dilazioni. [illegible].

A.A. ORVIM G libero, via Lanusei (S. Rita), 2 camere, tinello, servizi, terrm, 5° piano, no ascensore, prezzo affare. Tel. 506.681.

A.A. ORVIM H corso Turati, occupato, stabile d'epoca, 2 camere, tinello, cucinino, servizi. L. 55 milioni, dilazioni. Tel. 506.681.

A. A S. Mauro libero nuovo: 3 camere salone cucina 2 bagni box, forte mutuo, occasione. Telefonare 411 4178.

A. SERGI vende saloncino 2 camere tinello cucinino ingresso bagno cantina zona Campidoglio, ottimo affare. Tel. 530.801.

A. SERGI vende libero S. Rita camera tinello cucinino ingresso bagno cantina ascensore [illegible] milioni e dilazioni. Tel. 530.801.

A. SERGI 530.801 precollina libero recente 3 camere cucina ingresso bagno adatto ufficio-abitazione, prezzo ottimo, dilazioni.

A. SERIM vende liberi via Saluzzo stessa casa monocamera con bagno 14 milioni camera cucina servizio 27 milioni. Tel. 519.801.

A. SERIM vende adiacente corso Monnalucco camera cucina bagno 24 milioni 500 mila boxes auto 20 milioni dilazioni tel. 519.801.

A. SIGNORILE libero corso Re Umberto 2 camere soggiorno cucina 2 servizi dilazioni. Tel. 504.249.

A. VENDESI via Giaveno libero camera cucina servizi cantina. Tel. 504.249.

A. 38.000.000 alloggi da 1/3 camere cucina terrm bagno via N. Bianchi 114 vende Lux Casa. Tel. 544.100.

ABITABILE subito [illegible] mezzature con ascensore 2 camere tinello bagno Borgo Vittoria 53 milioni dilazionabili SIS 532.080.

ABITABILE subito zona Francia Aeronautica 2 camere tinello bagno recente costruzione 63 milioni dilazionabili SIS 532.080.

ADATTO uso ufficio - abitazione, libero, via Trecate (Pozzo Strada), 11 camere, bservizi, box auto. L. 200 milioni. Selim 487.741.

ADIACENTE corso Orbassano libero: camera cucina bagno, recentissimo, L. 30 milioni contanti più mutuo. Tel. 758.883

ADIACENTE corso San Maurizio libero 2 camere cucina bagno affare 39 milioni 500 mila dilazionabili. Telefonare 758.863.

ADIACENTE corso Monte Cuoco signorile libero camera salotto cucina bagno vendesi 40 milioni più mutuo. Telefonare 758.883.

ADIACENTE corso Massimo ampio signorile tre camere cucina servizi 80 milioni dilazionabili il 50% in comode rate SIS 519.977.

ADIACENTE corso Palermo su corso Giulio Cesare libero, ristrutturato, 2 camere, tinello, cucinino, servizi, cantina. Tel. 505.822.

ADIACENTE piazza Statuto libero camera cucina bagno 25 milioni 500 mila dilazionabili. Centralecasa 530.163.

ADIACENTE piazza Statuto, monolocale libero, con servizi, ascensore. L. 10 milioni più mutuo. Tel. 758.863.

A [illegible] Pietro Micca alloggio libero 2 camere cucina bagno [illegible] Telefonare 758.883.

AFFAIRE 518.988 vende libero adiacente via Cigna [illegible] Pinerolo 2 [illegible] cucina ingresso termobagno 69 milioni 800 mila.

[illegible] 8.988 libero angolare via [illegible] le soggiorno 2 camere cucina terrm bagno adatto anche studio medico [illegible], 68 milioni 500 mila [illegible].

AFFARE [illegible] Adriano libero recente anche [illegible] studio 3 [illegible]era cucina [illegible] terrm giardino privato di 50 mq [illegible] milioni 500 mila. Centralecasa 530.163.

[illegible] SIS 519.977 via Sampone 3 camere [illegible] tutti i [illegible] 45 milioni [illegible] cliente 50% resto [illegible].

[illegible] SIS [illegible] con possibilità [illegible] abbinamenti in nuova villa [illegible] [illegible] appartamenti [illegible] servizi [illegible] auto [illegible] nella. Ottimo affare.

ALLOGGIO in [illegible] [illegible], libero, [illegible] riscaldamento indipendente, 2 [illegible] cucine, [illegible], mq 80, dilazioni. Tel. 505.923.

ALLOGGIO [illegible] camera tinello [illegible] [illegible] cantina via Coppino 36 milioni più 8 milioni rate SIS.

ALPIGNANO via Cavour [illegible] alto [illegible] [illegible] tinello cucinino servizi pagamento [illegible] Semm tel. [illegible].7296.

APPARTAMENTO [illegible] **San Secondo angolo Valeggio piano 4° tre camere cucina servizi vuoto 75 milioni. Aurea 596.607 587.774.**

APPARTAMENTO libero recente, [illegible] Potenza, ingresso, 2 [illegible], tinello, cucinino, [illegible] volendo box. Tel. [illegible] 442.369.

APPARTAMENTO libero adiacente c[illegible] ca, alto al 9° p. in casa recente: 2 camere tinello cucinino servizi. Tel. 506.924.

A [illegible] ha [illegible] [illegible] ne ha ricavato 14 alloggi particolari riscaldamento singolo a 8 km [illegible] Chieri direttamente vende [illegible]. 987.2051 - 531.881.

[illegible] libero adiacente corso Sebastopoli [illegible] so [illegible] cucina servizi [illegible]. Grimaldi, Re Umberto 54, tel. 505.917.

[illegible] libero, [illegible] [illegible] camere, [illegible], cucinino, servizi, [illegible] alto. L. 42 milioni, mutuo e dilazioni. Tel. Orvim 506.681.

BORGO S. Paolo v. Pollenzo 51 e 53 vendesi alloggi 2[illegible]4 camere servizi garage negozi. Mutuo 40%. Aurea 596.607 - 587.774.

[illegible] libero piazza Bengasi [illegible] camere tinello cucinino [illegible] [illegible] trasferimento 56 milioni. Telefonare 531.[illegible].

CASABIANCA [illegible] caserta indipendente [illegible] corso Potenza due alloggi di [illegible] cucina bagno 95 milioni. Telefonare 531.008.

CASABIANCA [illegible] piazza Chieri ampio tre camere tinello [illegible] [illegible] 52 milioni dilazionabili. Telefonare 531.[illegible].

CASAB[illegible] [illegible] piazza [illegible] alloggetto ristrutturato camera cucina servizi 24 milioni dilazionabili. Telefonare [illegible].

[illegible] libero zona [illegible] Valdocco appartamentino di [illegible] [illegible] zi 17 milioni di [illegible] Telefonare 531.310.

[illegible] [illegible] libero ristrutturato [illegible] [illegible] cucinetta [illegible] L. [illegible] milioni rateizzati dilazioni. Telefonare 531.008.

[illegible] libero signorile corso U. [illegible] vietica [illegible] camere tinello cucinino [illegible] [illegible] auto 70 milioni. Telefonare 531.[illegible].

CASABIANCA libero via Vanchiglia [illegible] [illegible] di due [illegible] cucina servizi 45 milioni dilazioni. Telefonare 531.008.

CASABIANCA [illegible] via Ventimiglia ampio due camere tinello cucinino servizi L. [illegible] milioni dilazionati. Telefonare 531.[illegible].

[illegible] 531.310 libero attico [illegible] [illegible] Vercelli due camere cucina servizi ampio [illegible] 33 milioni dilazioni.

[illegible]**IANCA** 531.310 libero Bruno [illegible] lissimo doppi servizi giardino privato box [illegible] milioni meno 20 milioni mutuo.

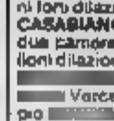

[illegible] A [illegible] vende alloggio [illegible] in via Montalcone (S. Rita) piano alto composto [illegible] cucinino bagno 49 milioni [illegible] zonabili. Aperto [illegible] poggio.

CASAMERCATO B 650[illegible] [illegible] 1-2-3 camere tinello semirecente [illegible] [illegible] zioni. Aperto [illegible] pomeriggio.

CASAMERCATO [illegible] 650.3805 libera Candiolo casera indipendente 3 [illegible] 2 [illegible] 2 bagni terreno box. Dilazioni.

CASAMERCATO D 650.3805 [illegible] via [illegible] zarello (Piazza Massaua) [illegible] tinello cucinino servizi. Dilazioni.

CASAMERCATO D 650.3805 libera La Loggia via Graf villetta [illegible] 3 [illegible] bservizi, box, giardino. Affare.

CASAMERCATO [illegible] libero corso Orbassano signorile [illegible] alto: salone 3 [illegible] tinello cucinino [illegible] servizi 200 mq.

[illegible] [illegible] 650.3805 [illegible] Pino Torinese villa signorile salone 7 camere [illegible] 3 servizi, [illegible] 2 mila mq giardino.

CASAMERCATO E 650.3805 via Pallo Borgo Vittoria camera cucina abitabile servizi. Facilitazioni di pagamento.

CASAMERCATO E [illegible] libero corso [illegible] [illegible] 2 [illegible] cucinotta bagno. Lire 30 milioni [illegible].

CASAMERCATO E 650.3805 libero via Nizza [illegible] camere tinello cucinino [illegible]. Facilitazioni di pagamento.

CASAMERCATO E [illegible] via Tirreno piano alto [illegible] [illegible] servizi. Facilitazioni di pagamento.

CASAMERCATO E 650.3805 libero [illegible] taglio (S. Paolo) 3[illegible] tinello cucinino servizi. Dilazioni.

[illegible] [illegible] libero via Pavia (Vanchiglia) [illegible] camere [illegible] abitabile bagno. Dilazioni.

CASCINE Vica libero recente ampio signorile 2 camere tinello, 6° ultimo piano, [illegible] 75 milioni 700 mila. Tel. 519.017.

CASCINE Vica libero alloggio di [illegible] cucina, ingresso, bagno; ripostiglio, cantina. L. [illegible] milioni dilazionabili. Gabetti 668.9483.

CASCINE Vica alloggio mq 110 5° ed ultimo piano garage e cantina ampio giardino condominiale ottime dilazioni. Terrassarna, tel. 931.1965 - 933.873 Avigliana.

CASETTA indipendente collina San Raffaele Cimena 2 camere cucina bagno box disposti su 3 piani con terreno Gabetti 5767.

CITTADELLA A Borgo Vittoria (via Orbassito) libero in ottima palazzina ingresso [illegible] camera tinello cucinino bagno terrm cantina mq 80 volendo box L. 54 milioni. Permute dilazioni. Tel. 519.260 532.170.

CITTADELLA B piazza Crispi libero ristrutturato ingresso camera cucina bagno L. 29 milioni di[illegible] Tel. 519.260 532.170.

CITTADELLA C monolocali [illegible] liberi con servizi interni stessa casa da L. 13 milioni dilazionabili. Tel. 519.260 532.170.

COLLEGNO
nel verde adiacente Municipio vendesi libero 5 camere ripostiglio doppi servizi. Prezzo 120 [illegible] compreso. Telefonare 011 641.020.

CORSO Brescia camera cucina servizio cantina 40 mq occupato 18 milioni dilazioni. Grimaldi 598.252.

[illegible] Francia (Tesoriera) libero, [illegible] mento, ingresso, 2 camere, cucina, servizi, ottimo stato. L. 47 milioni. Tel. 506.464.

CORSO IV Novembre via Varrazza 2° piano 3 camere cucina servizi vuoto 87 milioni. Aurea 596.607 587.774.

CORSO Matteotti appartamento signorile 4° piano salone 3 camere cucinetta mq. 160 vuoto 180 milioni. Aurea 596.607 - 587.774.

CORSO San Maurizio 75, palazzo di rara signorilità, salone 3 camere cucina doppi ingressi doppi servizi, prezzo conveniente, pagamento agevolato da mutuo fondiario. Fiduciaria immobiliare 656.956.

CORSO Sebastopoli (Lingotto) libero, terrm ascensore, 7° piano, 2 camere, cucina, servizi, L. 63 milioni. Grimaldi 506.464.

CORSO Vittorio (piazza Rivoli) libero 6 camere grande cucina servizi piano alto ampio forte mutuo. Gaietto 741.3131.

CORSO Vittorio via M. Cristina piano 2° uffici mq 305 servizi 265 milioni più mutuo 50 milioni, vuoti. Aurea 596.607 - 587.774.

CROCETTA libero splendido appartamento salone pranzo 3 camere cucina bservizi bingressi mutuo. SI a [illegible] 335.9066.

CROCETTA libero ed [illegible] vendesi pied-à-terre. No agenzie. Tel. 831.915.

CROCETTA libero stabile d'epoca ingresso ampio salone 6 camere cucina servizi cantina. Grimaldi, Re Umberto 54, tel. 505.917.

EDILCASE A vende in via Pietro Micca 3, in stabile signorile, quattro [illegible] liberi (mq 105), per uso ufficio, laboratorio, adattabile ad abitazione. Concessione approvata. Posto auto coperto. Tel. 548.154.

EDILCASE B vende in Chivasso - via Foglizzo 33, eleganti appartamenti, nuovi: 2/3 [illegible], tinello, cucinino, bagno da lire 35.000.000. Tel. [illegible].15.

EDILCASE C vende in zona Lungo Po Antonelli (via Rimini) alloggio libero recente: [illegible] cucina, bagno lire 48.500.000. [illegible] napoli. Tel. 548.154.

EDILCASE E vende libero in Cascine Vica - Corso Francia 115, elegante alloggio, nuova, signorile: camera, tinello, cucinino, bagno. Lire 49.000.000. Tel. 548.154.

EDILCASE F [illegible] in [illegible] Giulio Cesare 81, in elegante palazzo, alloggio due camere, cucina, bagno a lire 35.500[illegible]. Dilazioni. Tel. 548.154.

EDILCASE [illegible] vende in Settimo Torinese (via Guglielmo) [illegible] [illegible] due appartamenti [illegible] [illegible] bagno, garage, giardino privato. Eventuale vendita fra[illegible] Tel. [illegible].154.

EDILFIN [illegible] libero corso Peschiera salone 3 camere [illegible] servizi soffitta [illegible] L. [illegible] milioni. Tel. 506.[illegible].

EDILIZIA CONVENZIONATA
a Moncalieri, zona residenziale collina di Testona, in strada Mezzile vendiamo signorili appartamenti [illegible] [illegible] 3 piani [illegible] giardino privati e condominiali. Soggiorno 2 [illegible] e servizi da L. 60 milioni 200 mila; soggiorno 1 camera cucina doppi servizi [illegible] L. 72 milioni 100 [illegible] [illegible] mutuo [illegible]. Paolo fino a 30 milioni. Box semplici e doppi. Consegna giugno 1984. Per informazioni [illegible] Cadi - Edilcase Torino (011) 548.154.

ESIM A libero, signorile, via San Pio V, recente, ampio salone, 3 camere, cameretta, disimpegni, tripli servizi, 3 ingressi, volendo divisibile, dilazioni permute. Tel. 512.012.

Cascine Vica libero corso Francia recente panoramico salone 3 camere cucina doppi servizi dilazioni permute. Tel. 958.1525 - 953.4307.

ESIM
Castelnuovo libero via Don Colombero villa recente su 3 piani signorile 3 saloni 7 camere 3 cucine 6 servizi 2 terrazzi 1000 mq di terreno box per 3 auto dilazioni permute. Telefonare 958.1525 - [illegible]

[illegible]
Le Fronde signorile appartamento in villa salone 3 camere cucina doppi servizi box per 2 [illegible] dilazioni permute. Tel. [illegible] - [illegible]

[illegible] libero, [illegible] [illegible] [illegible] Largo Racconigi, signorile, camere, tinello, cucinino [illegible], disimpegni, terrazzo, mutuo, dilazioni. Tel. 512.012.

ESIM libero Collegno recentissimo signorile: salone, 3 camere, tinello, cucinino, 2 servizi, doppi ingressi, disimpegni, [illegible] Mutuo, dilazioni, permute. Tel. 512.012.

ESIM libero, [illegible] Dante, [illegible] [illegible] re, tinello, cucinino, [illegible] alto, [illegible] ascensore riscaldamento, dilazioni. Tel. 512.012.

ESIM libero presso c. [illegible] recente soleggiato ampio soggiorno 2 camere cucinotto servizi box. Mutuo, dilazioni. T. 512.012.

[illegible] libero, precollina, signorile, soggiorno, camera, tinello cucinino, servizi, agevolazioni, permute. Tel. 512.012.

[illegible] libero, primissima [illegible] [illegible] abitata, in complesso residenziale, soggiorno, 2 camere, cucina, bservizi, giardino privato, box, dilazioni, permute. Tel. 512.012.

ESIM libero, Pozzo Strada, piano alto, signorile, ampio soggiorno, camera, tinello, [illegible] servizi, dilazioni, permute. Tel 512.012.

[illegible] libero, Santa Rita, piano alto, [illegible] ssimo, ampio salone, 2 camere, cucina, 2 servizi, disimpegni, dilazioni e/o permute. Tel 512.012.

[illegible] libero, Santa Rita, via Belfiore, recente, signorile, luminoso: salone, 2 camere, tinello, cucinino, bservizi, box, [illegible]. 512.012.

[illegible] libero, Viberti, [illegible] piano alto, signorile, salone, 3 [illegible], cucina, doppi servizi, ingr[illegible] box, [illegible] auto, mutuo. Tel. 512.012.

ESIM occupato, corso Vittorio Emanuele, signorile, luminoso, salone, 2 camere, cameretta, cucina, doppi servizi, [illegible]vi, permute. Tel. 512.012.

[illegible] occupato, Santa Rita, [illegible] Buenos Aires, camere, cucina, servizi, disimpegni, cantina a soli L. [illegible] milioni 500 mila, [illegible] Tel. 512.012.

[illegible] occupato, corso U. Sovietica, camere, tinello, cucinino, servizi, ottimo investimento. Tel. 512.012.

[illegible] Pecetto, villa libera, nuovissima, unifamiliare su 2 piani, salone, [illegible] servizio, 3 camere, doppi servizi, lavanderia, box, doppio giardino, ottime rifiniture, mutuo. Tel. 512.012.

ESIM
Rivoli libero corso Susa recente piano alto panoramico salone 2 camere tinello cucinino doppi [illegible] [illegible] collegata con scala interna dilazioni permute. Tel. 958.1525 - 953.4307.

ESIM
Rivoli via Roma casa d'epoca ristrutturata 2 camere tinello cucinotto servizi box dilazioni permute. Tel. 958.1525 - 953.4307.

ESIM
Rivoli via Cavour centrale piano alto ampio camera tinello cucinotto servizi dilazioni permute. Tel. [illegible] - [illegible].

ESIM
Trana libera villa bifamiliare recentissima 2 soggiorno 4 camere 2 cucine doppi servizi con mansarda [illegible] Telefonare 958.1525 - [illegible].

[illegible] villetta a schiera, libera, recentissima a Vinovo, salone, cucina, servizio, 1° piano, 3 [illegible] doppi servizi e [illegible] giardino, box, 3 auto, mutuo, permute. Tel. 512.012.

ESIM
ESIM 2 [illegible] centralissimo, via Goito, parzialmente ristrutturato, uso ufficio o abitazione, volendo divisibile, composto da: 8 vani e servizi, mq 370 circa. Agevolazioni e/o permute. Telefonare 512.012.

ESIM zona Stadio su corso, libero, piano alto, panoramico, [illegible] soggiorno, camera, tinello, cucinino, servizi, cantina, soffitta, max agevolazioni. Tel. 512.012.

[illegible] [illegible] libero signorile piano [illegible] [illegible] 3 camere cucina [illegible] terrm [illegible]. Elmi Case 505.536.

ESPOCASE [illegible] U. Sovietica angolo [illegible] Montevideo: 2 camere cucina abitabile servizi ingresso cantina mq 70, L. 35 [illegible]. Telefonare 505.208.

[illegible] libero, [illegible] [illegible] Belgio, [illegible] cucina, [illegible] alloggio, risanamento, L. 33 milioni. Tel. 506.458.

ESPOCASE [illegible] signorile [illegible] Unione So[illegible] 2 camere tinello cucinino servizi mq 80 L. 75 milioni. Tel. 504.263 - 506.458.

FAILLA & [illegible] 741.[illegible] adiacenze corso Lepanto-corso Re Umberto: ingresso camera cucina bagno (mq 60), L. [illegible].

[illegible] **BERTINETTO** libero S. Paolo-p. Marmo[illegible] lamoscensore spazioso: camera tinello cucinino bagno. Tel. 741.2874.

GABETTI Rivoli 958.9489/3 vende p. Pr. Eugenio: due camere cucina ing[illegible]bagno, L. 45 milioni, mutuo, Casa Gabetti.

[illegible] 5767 vende libero Mirafiori [illegible] Barbera al 4° piano camera tinello cucinino bagno cantina con [illegible] casa.

GABETTI 5767 vendi libero recente adiacente piazza Massaua [illegible] Pescriera [illegible] loncino 2 camere tinello cucinino bagno.

GABETTI [illegible] vende attico libero Barriera Milano via Cagna camera tinello cucinino bagno spazioso in casa recente.

GABETTI 5767 vende libero Barriera Milano vi[illegible]esana: due [illegible] cucina bagno cantina, [illegible] 500.000 dilazionabili.

GABETTI 5767 Bendi [illegible] Cosenza [illegible] recente camera tinello cucinino bagno terrazzo terrm ascensore 43 milioni.

[illegible] [illegible] vende Santa [illegible] [illegible] Cadorna camera cucina bagno cantina terrm [illegible] sore 27 milioni dilazionabili.

GABETTI 5767 [illegible] libero San Donato via Paravia: 2 camere [illegible] bagno cantina, 44 milioni 500 mila dilazionabili.

[illegible] 5767 [illegible] [illegible] Vanchiglia [illegible] Oropa ristrutturato camera [illegible] doccia 28.800.000 dilazionabili.

GABETTI 5767 vende zona Vanchiglia [illegible] Bava 2 camere cucina bagno cantina ristrut[illegible] terrm 30 milioni dilazionabili.

GABE[illegible] 5767 vende Ba[illegible] Milano adiacente via Cigna via Banfo camera cucina bagno terrm 32 milioni dilazionabili.

(continua)

TESSITORE
PRODOTTI PETROLIFERI
Buon Natale

I consigli dell'ultimo minuto per chi non ha tempo né... memoria

Se avete dimenticato ... anche l'abete

Una inaspettata gustosissima **alternativa** all'abete si può trovare in via Santa Teresa, dallo specialista in **fiori di** Cavanna. Sono alberelli ragazzini o poco meno (sulle 160 mila lire) montati su tronchi e rami autentici; fanno venire mente fiaba inglese o certi rinascimentali; portano duecento foglie in suto dipinte e lavorate a mano una per una: in giallo autunnale l'albero delle mele golden, verde pianta cariche rugiadose ros- o rose in seta rosa, bruna pelle d'uovo per l'arbusto che fiorisce in magnolie madreperlate.

Realizzata con stessa abilità artigiana ma più classica, c'è inoltre una **poe-** e mai ipocrita dove si può scegliere tra betulle frondose, «tronchetti della felicità»; quindi ogni tipo pianta casalinga.

Oppure, per un regalo rustico, la spiritosa **serie di cavoli** cappucci in seta da abbinare, la strenna è gastronomica, a qualche freschissimo cespo di lattuga in tessuto.

Altrettanto piacevoli i lunghi **rami forsizia** o di pireos coperti rispettivamente gialli o rosa, i rustici dove c'è posto per fragolini e rametti di more, le composizioni fragili rose muschiate languide, spumose peonie ottocentesche.

Sembrano ma invece questa volta sono vere anche **proposte di Cosola,** in via Po. Per esempio: i **centrotavola** *bouquets* secchi candele mangiafumo profumate con vegetali in nia; le **coroncine d'Avvento** verdi, e oro, tipiche dei nordici e per festeggiare un Natale di neve, appendere porta o sistemare al centro della tavola di vigilia; i piccoli pini goldencrest guarniti di fiocchi o piante mandarino profumate loro dorato.

Oppure, sempre in dimen- adatte agli intasati alloggi di questi anni, **vasi-serra, cassoncini che giungle** lilliputiane, **«giardini d'Oriente»** che s'ispirano nuovo favore per i **bonsai** (senza ovviamente poterli copiare neppure da lontano), abbinando poliscia e criptantus altre piante nane in simpatici vassoi-giardino. Infine, per chi desidera essere ricordato lungo oppure negato a qualsiasi «pollice verde», falci coltivate a «meristema» che, sigillate in piccole ampolle trasparenti, prossimo Natale senza bisogno né di acqua né di

Un po' di verdura e tanta frutta tra il surreale e lo snobistico

- Se la strenna è commestibile, non c'è che l'imbarazzo della scelta: dalla bonaria banana che quest'anno si tinge scarlatto all'esotico stachis, che si consuma appena sbollentato
- Per i romantici, sono d'obbligo le mele cotogne, ideali per le marmellate di gozzaniana memoria
- Per gli amanti, i «frutti della passione»; per i golosi la canna da zucchero fresca, da consumare a metri
- Per gli esteti, le sorprendenti carambolas giallo-oro e per i tradizionalisti le noci di cocco freschissime cuore gelatinoso

Da Scanavino, in via Nizza, arrivi quotidiani «a sorpresa» **frutta** e tra il surreale e lo snob. Questo Natale, per esempio, **bonaria** merende tradizionali cambia colore: è rosso lacca con bella polpa profumata rossetto, oppure, quando «sembra» normale, è del tipo che servirà fritto come contorno di specialissimi piatti esotici.

Curioso e molto piacevole vedersi, con quella strana sagoma che ricorda piccolissima conchiglia tortile, anche **stachis** che qui si consiglia di portare a tavola appena sbollentato.

Oppure, decisamente suggestivi i grandi trofei di **«frutti della passione»** e di granadillas della famiglia della passiflore, mentre **papaie** vengono consigliate una netta preferenza a favore specialissima qualità che matura soltanto nelle isole Reunion.

Meglio le papaie di monte, grosse non più di un fico, oppure l'**ocra (detto banla)** che si presenta come un saporoso ibrido tra il piselio e il tagliolino.

Infine, per i romantici, le **cotogne** ideali per le marmellate gozzaniane in cui maestra Camilla Cederna; per i golosi **de zucchero** da succhiare metri»; per gli esteti sorprendenti **carambolas giallo oro** guarnite da un festone bruno, che sembrano decorazioni da

Mentre, desiderano ancora giovani ripiene freschissima polpa gelatinosa oppure **fichi mediterranei** ricoperti di cioccolato, l'indirizzo giusto può in Po, Rubej.

ARTICOLI REGALO
LAURA
Peltri - Porcellane
Cristallerie - Casalinghi
Liste per sposi
10126 TORINO
Via Cristina,
(011) 63
AUGURA
BUONE FESTE

Cosa fanno
2 Babbo Natale
con zampogne caramelle in
VIA VANCHIGLIA?
Ti augurano un
FELICE NATALE
ti invitano ad
AMMIRARE LE VETRINE
Ti aspettiamo

Salone de LA STAMPA
Libreria Concessionaria dell'Istituto Poligrafico Zecca Stato
Roma, - Telefono 7.958

PINO DEI FIORI
... in tutto il mondo
ACCURATO SERVIZIO
A DOMICILIO
TORINO
Corso Belgio,
Tel. (011)

DINA
Composizioni, addobbi floreali, corone - Servizio domicilio
10134 TORINO
Neg.: p. Galimberti, 17
Tel. (011) 696.4649
Abitaz. tel. 606.3841

Tappeti Orientali CITO
La somma più alta di convenienza
L'assortimento più grande
Il più grande magazzino
I più vantaggiosi
di pagamento: 12 mesi
senza interessi né cambiali
CENTRO IMPORTAZIONE TAPPETI ORIENTALI
Torino via Lag 10
Milano via Settala 8 716803

Clay Pipe Club
ARTICOLI PER FUMATORI
PIPE
Le migliori marche (assortimento pipe)
ACCENDINI - ACCESSORI
OGGETTI REGALO
SILVER e ARGENTO
GIOCHI PER ADULTI
CARTE DA COLLEZIONE
Augura Buon Natale
Clay Pipe Club
TORINO - Via Carlo Alberto 30, tel. 544.178

ECONOMICI

15 Autovetture

PER LA SCELTA
della vostra automobile nuova c'è Selma Auto concessionaria Renault. Prenotando entro il 31 dicembre vi offriamo vantaggi imperdibili: Renault Card, 10% finanziamento fino a 48 mesi. Contattateci per informazioni Selma Auto concessionaria Renault, corso Giulio 185, telefoni 205.1977 - 205.2005.

della auto d'occasione sempre più Selma Auto. Vi rateazioni fino a 36 anche anticipo, con quote mensili a partire da L. 60 mila. Selma Auto, corso Giulio Cesare 185, ni 205.1977 - 206.

RITMO 65 Targa oro nera stupenda con L. 500 mila di anticipo e versamenti mensili di L. 218 mila. Euromotor corso Principe Eugenio 11. Tel. 521.14.17.
A4 GTL ricondizionata affare L. 500 mila di anticipo e versamenti mensili di L. 160 mila. Euromotor corso Principe Eugenio 11. Tel. 521.14.17.
R5 Alpine 1981 grigio metallizzato lavorata affare con L. mila di anticipo e versamento di L. 278 mila, corso P. Eugenio 11, tel. 521.14.17.
R5 TL 1978 azzurro metallizzato revisionata come nuova con L. 500 mila di anticipo e versamenti mensili di L. 150 mila. Euromotor corso Principe Eugenio 11. Tel. 521.14.17.
Turbo Sedan Silver iscritto aprile 5ª marcia vetri elettrici impianto autoradio pochi km come nuova con garanzia Saab vende permuta realizza Fioravanto corso Turati 13 D.
SAAB Turbo 3 porte nero '81 tetto apribile 5ª marcia impianto autoradio tutti gli pochi km immatr con garanzia Saab vende permuta realizza Fioravanto corso Turati 13 D.
VISA Club ore lettura in lega come nuova L. 500 mila anticipo e versamenti mensili di L. 215 mila, corso Princ. Eugenio 11, tel. 521.14.17.
VOLVO 244 fine '80 tetto pacchi lega vetri chiusura centralizzata rifinitura pochissimi km non garanzia permuta realizza Fioravanto, corso Turati 13 D.
126 1980 salvia L. 500 di anticipo e versamenti mensili di L. 127 mila. Euromotor, corso P. Eugenio 11, tel. 521.14.17.
128 CL 1979 blu con L. 500 mila di anticipo e versamenti mensili di L. 167 mila. Euromotor corso Principe Eugenio 11. Tel. 521.14.17.
131 TC 1.6 1980 ricondizionata, affare L. 500 mila anticipo e versamento di L. 236 mila. Euromotor, corso Princ. Eugenio 11, tel. 521.14.17.

18 Acquisto alloggi

ACQUISTASI Semera Milano libero camera tinello cucinino bagno possibilmente recente pagamento veloce tel. 741.3125.
ACQUISTO alloggio (anche non libero subito purchè garantito entro aprile). Pagamento subito saldo consegna chiav. 617.591 signor Orso.

ALLOGGI, stabili, ville, rustici, cascine in qualunque zona? Cavamercato pagabenecontanti! Aperto sabato pomeriggio. Corso Massimo d'Azeglio 23, telefono 011 650.3605.

trasferimento acquisto alloggio Torino comodo mezzi pubblici. 0141/329.34 signor Gianni (ore negozio).
zona S. Rita-Mirafiori alloggio Telefonare G. R. L'immobiliare 320.524.
LIBERO entro gennaio per trasferimento Torino camere tinello cucinino servi 595.898 (possibilmente ore pasti).
PERMUTIAMO liberi 1 - 2 - 3 - 4 camere tinello con alloggi più grandi o più piccoli anche cintura. Cavamercato. Tel.
PRIVATO solo in Torino 2 camere cucina e tinello cucinino bagno casa decorata. Tel. 535.612.
SOCIETA' acquista per investimento appartamenti e casette in Torino e cintura. Telefonare 535.535.

appartamenti stabili in e frazionare ville-rustici qualsiasi zona liberi o Tel. urgentemente .8444.

19 Vendita alloggi

LIBERI 1-2-3-4 e cucina minimo anticipo mutuo dilazioni, anche permuta. Cavamercato 650.3805.

A.A.A.A. A di Chieri (To) palazzina recente signorile tripli mq 230-240 3-4 camere 1 pluriservizi box auto possibilità mutuo 50%.
A.A.A.A. CASALEGNO 8398.444 spazioso via Vibò (Borgo Vittoria) 3 camere cucina bagno mutuo 50%.
liberà via Cigna via Pinerolo 2 camere cucina ingresso termobagno 58 milioni 800 mila.
RE 518.986 libero angolare via Stradella soggiorno 2 camere cucina termo bagno adatto anche medico dentistico, 68 milioni 500 mila rateabili.
AFFARE piazza Adriano libero recente anche studio 3 camere cucina bagno giardino privato 50 milioni 500 mila. Centralissimo.
ALLA SIS 519.977 Sampione 3 cucine servizi recente 46 milioni sufficiente 50% rate.
SIS 519.977 con abbinamento via Villarbasse tre appartamenti 2-3 camere servizi box auto rateiz. Ottimo affare.
via Mazzini, libero, con riscaldamento indipendente, 2 camere, cucina, servizi, 60 milioni. Tel. 505.823.
ALLOGGIO camera tinello cucina via Coppino 36 milioni più 8 milioni rate SIS 532.080.
via Cavour piano spazioso 2 camere tinello cucinino pagamento facilitato vende Semm tel. 958.7295.

APPARTAMENTO via San Secondo angolo Valeggio piano 4° tre camere cucina servizi vuoto 75 milioni. Austa 596.607 597.774.

libero recente, corso Potenza, ingresso, 2 camere, tinello, cucinino, bagno volendo box. Tel. Bit 442.389.
APPARTAMENTO libero adiacente c. Consolata, sito al 9° p. in casa recente. 2 camere tinello cucinino Tel. 505.024.
ATTICO libero Sebastopoli ingresso camera cucina servizi terrazzo. Grimaldi, Re Umberto 54, tel. 506.917.
BORGARO libero, 2 tinello, cucinino, servizi, L. 42 milioni, mutuo e dilazioni. Tel. Orvim 508.
BORGO S. Paolo v. Pollenzo 51 e 53 vendonsi alloggi 2-3-4 camere servizi garage negozi. Mutuo 40%. Austa 596.607 - 597.774.
CASABIANCA piazza Sergeau camere tinello cucinino servizi mento 56 milioni. Telefonare 531.008.
libera casetta indipendente zona corso Potenza due alloggi di camere bagno 95 milioni. Telefonare 531.008.
piazza Crispi ampio tre camere tinello cucinino servizi 52 milioni dilazionabili. Telefonare 531.008.
piazza Savoia alloggetto ristrutturato camera cucina servizi 24 milioni dilazionati. Telefonare 531.008.

A.A. ORVIM D libero, via Assunzione (corso U. Sovietica), 1971, saloncino, 2 camere, cucina, . Tel. 506.681.
A. ORVIM E libero, piazza Robilant, in ottimo stabile, cucina, servizi. L. 65 milioni. Tel. 506.681.
A.A. ORVIM F libero, Orbassano, ristrutturato, soggiorno, camera, cucina, servizi. L. 58 milioni, dilazioni. 506.681.
ORVIM G libero, via (S. Rita), 2 tinello, servizi, termo, 5° piano, no ascensore, prezzo Tel.
A.A. ORVIM H Turati, occupato, d'epoca, 2 camere, tinello, cucinino, servizi. L. 55 milioni, dilazioni Tel.
A. A S. Mauro libero nuovo; 3 camere salone 2 bagni box, mutuo, occasione. e 411.4178.
A. SERGI vende saloncino 2 camere tinello cucinino ingresso bagno cantina zona Campidoglio, ottimo affare. Tel.
A. SERGI vende libero S. Rita camera tinello cucinino ingresso bagno cantina ascensore 15 milioni e dilazioni. Tel. 530.801.
A. SERGI 530.801 precollina libero recente 3 camere cucina ingresso bagno ulticondizione, prezzo ottimo, dilazioni.
A. SERIM vende libero via stessa casa monocameracon bagno milioni ra cucina servizio 27 milioni. Tel. 519.801.
A. SERIM vende Montecuco camera cucina bagno 24 milioni 500 mila boxes auto 20 milioni dilazioni tel. 519.801.
libero Re 2 mera soggi il dilazioni. Tel. 248.
A. VE libero cucina servizi cantina. 504.249.
A. 28.000.000 alloggi 1/3 camere cucina termo bagno via N. Bianchi 114 vende Lux Casa. Tel. 544.100.
mansarda con ecce 2 camere tinello bagno Borgo Vittoria 63 milioni dilazionabili SIS
Francia Aeronautica 2 camere tinello bagno recente costruzione milioni dilazionabili SIS 532.080.
ADATTO ufficio - abitazione, libero, via (Pozzo Strada), 11 camere, biservizi, L. 200 milioni. Sefim 487.741.
corso Orbassano : camere cucina bagno, mo, L. 30 milioni contanti mutuo. Tel. 758.863.
ADIACENTE corso San Maurizio libero 2 camere cucina bagno milioni 758.863.
ADIACENTE Monte Cuneo signorile libero camera salotto cucina bagno 40 milioni più Telefonare 758.863.
Massimo ampio signorile tre camere cucina servizi 80 milioni dilazionabili 50% rate SIS 519.977.
ADIACENTE corso Palermo Giulio Cesare libero, ristrutturato, tinello, cucinino, servizi, cantina. Tel. 505.822.
ADIACENTE piazza Statuto libero camera cucina bagno milioni mila dilazionabili. Centralissimo 530.163.
ADIACENTE piazza Statuto, monolocale libero, servizi, ascensore. L. milioni più mutuo. Tel. 758.863.
Pietro alloggio 2 bagno affare. Telefonare 758.863.
AFFARE 518.986 vende libero ad Cigna via Pinerolo 2 camere cucina ingresso termobagno 58 milioni 800 mila.
RE 518.986 libero angolare via Stradella soggiorno 2 camere cucina termo bagno adatto anche medico dentistico, 68 milioni 500 mila rateabili.
AFFARE piazza Adriano libero recente anche studio 3 camere cucina bagno giardino privato 50 milioni 500 mila. Centralissimo.
ALLA SIS 519.977 Sampione 3 cucine servizi recente 46 milioni sufficiente 50% rate.
SIS 519.977 con abbinamento via Villarbasse tre appartamenti 2-3 camere servizi box auto rateiz. Ottimo affare.
via Mazzini, libero, con riscaldamento indipendente, 2 camere, cucina, servizi, 60 milioni. Tel. 505.823.
ALLOGGIO camera tinello cucina via Coppino 36 milioni più 8 milioni rate SIS 532.080.
via Cavour piano spazioso 2 camere tinello cucinino pagamento facilitato vende Semm tel. 958.7295.

APPARTAMENTO via San Secondo angolo Valeggio piano 4° tre camere cucina servizi vuoto 75 milioni. Austa 596.607 597.774.

libero recente, corso Potenza, ingresso, 2 camere, tinello, cucinino, bagno volendo box. Tel. Bit 442.389.
APPARTAMENTO libero adiacente c. Consolata, sito al 9° p. in casa recente. 2 camere tinello cucinino Tel. 505.024.
ATTICO libero Sebastopoli ingresso camera cucina servizi terrazzo. Grimaldi, Re Umberto 54, tel. 506.917.
BORGARO libero, 2 tinello, cucinino, servizi, L. 42 milioni, mutuo e dilazioni. Tel. Orvim 508.
BORGO S. Paolo v. Pollenzo 51 e 53 vendonsi alloggi 2-3-4 camere servizi garage negozi. Mutuo 40%. Austa 596.607 - 597.774.
CASABIANCA piazza Sergeau camere tinello cucinino servizi mento 56 milioni. Telefonare 531.008.
libera casetta indipendente zona corso Potenza due alloggi di camere bagno 95 milioni. Telefonare 531.008.
piazza Crispi ampio tre camere tinello cucinino servizi 52 milioni dilazionabili. Telefonare 531.008.
piazza Savoia alloggetto ristrutturato camera cucina servizi 24 milioni dilazionati. Telefonare 531.008.

libero zona corso Valdocco appartamentino di camera cucina 17 milioni dilazionati. Telefonare 531.310.
CASABIANCA libero ristrutturato Venaria due camere cucinetta servizi L. 33 milioni forti dilazioni. Telefonare
signorile . Sovietica due tinello servizi posto auto 70 milioni. Telefonare 531.008.
CASABIANCA libero via Vanchiglia appartamento di due camere cucina servizi milioni forti dilazioni. Telefonare
CA libera via Ventimiglia ampio due camere tinello cucinino servizi L. 69 milioni dilazionati. Telefonare
CASABIANCA 531.310 libero attico zona corso Vercelli camere cucina servizi ampio terrazzo 37 milioni
531.310 libero Bruno signorilissimo doppi servizi giardino privato box 97 milioni meno 20 mutuo.

vende alloggio libero in via Montalcone (S. Rita) piano alto composto da tinello bagno 49 milioni dilazionabili. Aperto pomeriggio.

CASAMERCATO B 650.3805 liberi: 1-2-3 camere tinello semirecente quasi centrale. Dilato pomeriggio.
D 650.3805 libera Candiolo casetta indipendente 2 cucine 2 bagni terreno box. Dilazioni permute.
CASAMERCATO D 650.3805 libero via Mazzarello (Piazza Massaua) camera cucinino servizi. Dilazioni
CASAMERCATO D 650.3805 libera Lagrit Graf villetta salone 3 cucina box, giardino. Affare.
CASAMERCATO D 650.3805 libero corso Orbassano signorile piano alto: salone 3 camere tinello cucinino 2 servizi 200 mq.
CASAMERCATO E 650.3805 Tosignorile salone 5 camere cucina 3 servizi. Box 2 mila mq giardino.
CASAMERCATO E 650.3805 Palli Borgo Vittoria camera cucina Facilitazioni di pagamento.
CASAMERCATO E 650.3805 libero corso Giulio Cesare 2 camere cucinetta bagno. Lire 30 milioni dilazionabili.
E 650.3805 via tinello cucinino servizi. Facilitazioni di pagamento.
CASAMERCATO E 650. via Timavo alto 2 camere cucina di pagamento.
CASAMERCATO E libero via Isaglio Paolo) 3 cucinino vizi. zioni.
via Vanchiglia) 2 camere cucina abitabile bagno. Dilazioni.
Vica libero recente ampio signorile tinello, 6° ultimo piano, occasione 75 milioni 700 mila. Tel. 519.017.
CASCINE Vica libero alloggio di camere, cina, ingresso, bagno, ripostiglio, cantina. L. 35 milioni dilazionabili. Gabetti 956.

CASCINE Vica alloggio mq 110.5° ad ultimo piano garage e cantina ampio giardino dominicale ottime dilazioni. Terzaserena, tel. 931.1995 - 938.873 Angiuano.
CASETTA indipendente cortile San Raffaele Cimena 2 camere cucina bagno box disposti su 3 piani con terreno Gazzetti 5767.

CITTADELLA A Borgo Vittoria (via Orbassano) libero in ottima palazzina ingresso saloncino camera tinello cucinino bagno termo cantina mq 80 volendo box L. 54 milioni. Permute dilazioni. Tel. 519.260 532.170.
CITTADELLA B piazza Crispi libero ristrutturato ingresso camera cucina bagno L. 29 milioni dilazioni. Tel. 519.260 532.170.
CITTADELLA C monolocali centrali liberi con servizi interni stessa casa da L. milioni dilazionabili. Tel. 519.260 532.170

COLLEGNO
nel verde adiacente Municipio vendesi libero 5 camere ripostiglio doppi servizi. Prezzo 120 milioni mutuo compreso. Telefonare 841.020.

CORSO Brescia cucina servizio cantina 40 mq occupato milioni . Grimaldi 506.262.
CORSO Francia (Tesoriera) libero, riscaldamento, ingresso, 2 camere, cucina, servizi, ottimo stato. L. 47 milioni. Tel. 506.484.
CORSO IV Novembre via Vernazza 2° piano 3 camere cucina servizi vuoto 87 milioni. Austa 596.607 597.774.
CORSO Matteotti appartamento signorile 6° piano salone 3 camere cucinetta mq. 180 vuoto 150 milioni. Austa 596.607 - 597.774.
San Maurizio 75, palazzo di rara signorilità, salone 3 camere doppi ingressi doppi servizi, prezzo convenientissimo, pagamento agevolato da mutuo . Fiduciaria Immobiliare 556.956.
CORSO Sebastopoli (Lingotto) libero, terzo ascensore, 7° piano, 2 camere, cucina, zi. L. 63 milioni. Grimaldi 506.484.
CORSO Vittorio (piazza Rivoli) libero 2 camere grande cucina servizi piano alto ampia forza mutuo. Gaietto 741.3131.

CORSO Vittorio via M. Cristina piano 2° ultimo mq 305 servizi 265 milioni più mutuo 50 milioni, vuoti. Austa 596.607 - 597.774.
CROCETTA libero splendido appartamento salone pranzo 3 camere cucina biservizi bingresso, mutuo. Bit & Bit 335.9066.
CROCETTA libero ed arredato vendesi piedi-à-terra. No agenzie. Tel. 831.915.
CROCETTA libero stabile d'epoca ingresso ampio salone 3 camere cucina servizi cantina. Grimaldi, Re Umberto 54, tel. 506.917.

EDILCASE A vende in via Piero Micca 3, in stabile signorile, quattro locali liberi (mq 105), per uso ufficio, laboratorio, adattabile ad abitazione. Concessione approvata. Posto auto coperto. Tel. 548.154.

EDILCASE B vende in Chivasso - via Foglizzo 33, eleganti appartamenti, nuovi: 2/3 camera, tinello, cucinino, bagno da lire 35.000.000. Tel. 548.154.
EDILCASE C vende in zona Lungo Po Antonelli (via Rimini) alloggio libero recente: camera, cucina, bagno lire 45.500.000. Dilazionabili. Tel. 548.154.
EDILCASE E vende libero in Caluso Vica - Corso Francia 115, elegante alloggio, nuovo, signorile: camera, tinello, cucinino, bagno. Lire 49.000.000. Tel. 548.154.
EDILCASE F vende in corso Giulio Cesare 81, in elegante palazzo, alloggio due camere, cucina, bagno a lire 35.500.000. Disponi. Tel. 548.154.
EDILCASE H vende in Settimo Torinese (via Guglielmo) casetta composta da due appartamenti di tre camere, cucina, bagno, garage, giardino privato. Eventuale vendita frazionata. Tel. 548.154.
EDILFIN vende libero corso Peschiera saloncino 3 camere tinello servizi soffitta cantina L. 98 milioni. Tel. 506.644/5.

EDILIZIA CONVENZIONATA
a Moncalieri, zona residenziale collina di Testona, in strada Maiole vendiamo signorili appartamenti in palazzine a 3 piani con giardini privati e condominiali. Soggiorno 2 camere e servizi da L. 60 milioni 200 mila; soggiorno 2 camere cucina doppi servizi da L. 72 milioni 100 mila compreso mutuo S. Paolo fino a 30 milioni. Box semplici e doppi. Consegna giugno 1984. Per informazioni (tel. Cedi - Edilcase Torino (011) 548.154.

ESIM
A signorile, via Pio V, recente, ampio sone, 3 camere, cameretta, disimpegni, tripli ingressi, volendo divisibile, dilazioni permute. Tel. 512.012.

ESIM
Cascine Vica corso Francia panoramico salone 3 camere cucina doppi servizi dilazioni permute. Tel. 958.1525 - 953.4307.

ESIM
Caselette libero via Don Colombero villa recente su 3 piani signorile 3 saloni 7 camere 3 cucine 6 servizi 2 terrazzi 1000 mq di terreno box per 3 958.1525 - 953.4307.

ESIM
La Fronda signorile appartamento in villa salone 3 camere cucina doppi servizi box per 2 auto dilazioni permute. Tel. 958.1525 -

ESIM libero, attico panoramico presso Largo Racconigi, signorile, camera, tinello, cucinino, servizi, disimpegni, terrazzo, mutuo, dilazioni. Tel. 512.012.
libero Collegno signorile: salone, 3 camere, tinello, cucinino, 2 servizi, doppi ingressi, disimpegni, box. Mutuo, dilazioni, permute. Tel. 512.012.

ESIM libero, corso , occasione, ra, tinello, cucinino, piano alto, con ascensore e riscaldamento, di . Tel. 512.012.
ESIM libero presso c. Grosseto recente soleggiato ampio soggiorno 2 camere cucinotta servizi box. Mutuo, dilazioni. T. 512.012.
ESIM libero, prestigiosa cintura, mai abitato, in complesso residenziale, soggiorno, 2 camere, cucina, biservizi, giardino privato, box, dilazioni, permute. Tel. 512.012.
ESIM libero, Porta Strada, piano alto, signorile, ampio soggiorno, camera, tinello, cucinino, servizi, dilazioni, permute. Tel. 512.012.
ESIM libero, Santa Rita, piano alto, luminosissimo, ampio salone, 2 camere, cucina, 2 servizi, disimpegni, dilazioni e/o permute. Tel. 512.012.
ESIM libero, Rita, via Saluzzo, recente, signorile, luminoso: salone, 2 camere, tinello, cucinino, biservizi, box, mutuo. Tel. 512.012.
libero, Vibert, alto, signorile, salone, 3 camere, cucina, doppi vizi, ingressi, box, 2 auto, . Tel. 512.012.
occupato, Vittorio Emanuele, signorile, luminoso, salone, 2 camere, cameretta, cucina, doppi servizi, dilazioni, permute. Tel. 512.012.
occupato, Santa Rita, Aires, camera, cucina, servizi, disimpegni, cantina a soli L. 21 milioni 500 mila, dilazionabili. Tel. 512.012.
occupato, U. Sovietica, camera, tinello, cucinino, servizi, ottimo investimento. Tel. 512.012.
ESIM Pecetto, villa libera, nuovissima, unifamiliare su 2 piani, salone, cucina, servizio, 3 camere, doppi servizi, lavanderia, box, doppio giardino, rifiniture, mutuo. Tel. 512.012.

ESIM
Rivoli piano panoramico salone 2 camere tinello cucinino doppi servizi con mansarda collegati con interna permute. Tel. - 953.4307.

ESIM
Rivoli via Roma casa d'epoca ristrutturata 2 tinello cucinotto servizi ne. Tel. 958.1525 - 953.4307.

ESIM
via Cavour centro alto camera tinello cucinotto servizi dilazioni permute. Tel. 958.1525 -

Trana libera villa 2 soggiorno 4 camere 2 cucine doppi servizi con mansarda dilazioni permute. Telefonare 958.1525 - 953.4307.

a schiera, libera, a Vinovo, salone, cucina, servizio, 1° piano, 3 camere, doppi servizi e mansarda, giardino, box, mutuo, permuta. Tel. 512.012.

ESIM Z centralissimo, via Goito, parzialmente ristrutturato, uso ufficio o abitazione, volendo divisibile, composto da: 8 vani e servizi, mq 370 circa. Agevolazioni e/o permute. Telefonare 512.012.
zona Stadio su corso, libero, piano alto, panoramico, ampio soggiorno, camera, tinello, cucinino, servizi, cantina, max agevolazioni. Tel. 512.012.
Viberti vendesi libero signorile piano alto 4 camere cucina biservizi terrazzo ascensore. Elite Case 505.538.
EXPOCASE corso U. Sovietica angolo via Montevideo: 2 camere cucina abitabile servizi ingresso cantina 70, L. 35 milioni. Telefonare 505.208.
EXPOCASE libero. Belgio, camera, cucina, servizi, casa alloggio, ri- L. 33 milioni. Tel. 506.458.
EXPOCASE libero signorile corso Unione Sovietica 2 camere tinello cucinino mq 80 L. 75 milioni. Tel. 504.253 - 506.458.
FAILLA & BERTINETTO 2874 corso Lepanto-corso Re Umberto: ingresso camera cucina bagno (mq 60), L. 32
GABETTI Rivoli 958.6480/3 vende p. Pr. Eugenio: due camere ingresso bagno, L. milioni, Casa
GABETTI 5767 vende libero Mirafiori via Barbara al 4° piano camera tinello cucinino bagno cantina con mutuo casa.
GABETTI 5767 vende libero recente centro piazza Massaua corso Peschiera soleggiato 2 camere tinello cucinino bagno.
GABETTI 5767 vende attico libero Barriera Milano via Cogne camera tinello cucinino bagno spazioso in casa recente.
GABETTI vende libero Milano Deserto: due camere cucina bagno 39.500.000 dilazionabili.
GABETTI 5767 vende corso Cosenza stabile recente camera tinello cucinino bagno terrazzo fermo ascensore 43 milioni.
GABETTI 5767 vende Santa Rita via Cadorna camera bagno cantina ore 27 milioni dilazionabili.
GABETTI 5767 vende libero San Donato via Paravia: 2 camere cucina bagno cantina, 44 milioni 500 mila dilazionabili.
GABETTI 5767 vende libero Vanchiglia Cropa ristrutturato cucina doccia 29.500.000 dilazionabili.
GABETTI vende zona Vanchiglia via Bava 2 camere cucina bagno cantina ristrutturato termo 30 milioni dilazionabili.
GABETTI 5767 vende Milano adiacenze via Cigna via Santo camera cucina bagno termo 32 milioni dilazionabili.

(continua)

diagbo torino
con gli auguri...
il regalo più bello
l'Autocagno te lo offre
acquistando una Fiat
a condizioni
molto particolari
con simpatia.
CONCESSIONARIA FIAT
autocagno
TORINO
VERCELLI, 168
TEL. 011/200800-200900

TESSITORE
PRODOTTI PETROLIFERI
Buon Natale

I consigli dell'ultimo minuto per chi non ha tempo né... memoria

Se avete dimenticato ... anche l'abete

Una inaspettata, garbatissima [illegible] al solito abete si può trovare in via Santa Teresa, dallo specialista in fiori [illegible] Cavanna. Sono alberelli alti come ragazzini o poco [illegible] (sulle 160 [illegible] lire) montati su tronchi e rami autentici; fanno venire in [illegible] fiaba inglese [illegible] certi sfondi rinascimentali; portano duecento foglie in tessuto dipinte e lavorate a mano una per una: in giallo autunnale per l'albero delle [illegible] golden, verde vivo per [illegible] piante cariche di rugiadose [illegible] rosse o di rose in seta rosa, bruna pelle d'uovo per l'arbusto che fiorisce in vellutate magnolie madreperlate.

Realizzata con [illegible] abili [illegible] artigiana ma più classica, c'è inoltre [illegible] **gran serra poetica** [illegible] mai ipocrita dove si può scegliere [illegible] betulle frondose, «tronchetti [illegible] felicità»; quindi e ogni tipo di pianta casalinga.

Oppure, per un regalo rustico, [illegible] spiritosa [illegible] **di cavoli** cappucci in seta da abbinare, se la strenna [illegible] gastronomica, a qualche freschissimo cespo di lattuga in tessuto.

Altrettanto piacevoli i lunghi **rami** [illegible] o di pireos coperti [illegible] boccioli rispettivamente gialli [illegible] rosa, i [illegible] rustici dove c'è posto per fragolini e rametti di more, [illegible] composizioni di fragili rose muschiate [illegible] languide, spumose peonie ottocentesche.

Sembrano di seta ma invece questa volta [illegible] anche le **proposte verdi di Cosola**, in via Po. Per esempio: i **centrotavola** con *bouquets* secchi e candele mangiafumo profumate con aromi vegetali [illegible] armonia; le **coroncine d'Avvento** verdi, rosse e oro, tipiche [illegible] Paesi nordici e ideali per festeggiare [illegible] [illegible] neve, [illegible] appendere alla porta o sistemare [illegible] centro della tavola [illegible] vigilia; i piccoli pini goldencrest guarniti di fiocchi [illegible] o [illegible] piante [illegible] mandarino profu[illegible] [illegible] loro carico dorato.

Oppure, sempre in dimensioni adatte agli intasati allog[illegible] [illegible] questi anni, **vasi-serra, cassoncini che sembrano giungle** lilliputziane, **«giardini d'Oriente»** che s'ispirano al [illegible] favore per i [illegible] (senza ovviamente poterli copiare neppure [illegible] lontano), abbinando poliscia e criptantus [illegible] altre piante [illegible] [illegible] simpatici vassoi-giardino. Infine, per chi desidera [illegible] ricordato a lungo oppure [illegible] negato a qualsiasi «pollice verde», [illegible] felci coltivate a «meristema» che, sigillate in piccole ampolle trasparenti, arriveranno [illegible] prossimo Natale [illegible] bisogno né [illegible] acqua né di cure.

Un po' di verdura e tanta frutta tra il surreale e lo snobistico

- Se la strenna [illegible] commestibile, non c'è che l'imbarazzo della scelta: dalla bonaria banana che quest'anno si tinge di scarlatto all'esotico stachis, che si consuma appena sbollentato
- Per i romantici, sono d'obbligo le mele cotogne, ideali per le marmellate di gozzaniana memoria
- Per gli amanti, i «frutti della passione»; per i golosi la canna da zucchero fresca, da consumare [illegible] metri
- Per gli esteti, le sorprendenti carambolas giallo-oro e per i tradizionalisti le noci [illegible] cocco freschissime dal cuore gelatinoso

Da Scanavino, in via Nizza, arrivi quotidiani [illegible] sorpresa» di [illegible] e [illegible] tra il surreale [illegible] lo snob. Questo Natale, per esempio, la **bonaria** [illegible] **nana** delle merende tradizionali cambia colore: è rosso lacca [illegible] [illegible] bella polpa profumata di rossetto, oppure, quando «sembra» normale, è del tipo che si servirà fritto come contorno [illegible] specialissimi piatti esotici.

Curioso [illegible] molto piacevole a vedersi, con quella sua strana sagoma che ricorda una piccolissima conchiglia tortile, anche il **tubero** [illegible] **stachis** che qui si consiglia [illegible] portare a tavola appena sbollentato.

Oppure, decisamente suggestivi i grandi trofei di **«frutti** [illegible] **passione»** e [illegible] granadillas della famiglia della passiflore, mentre [illegible] **papale** vengo[illegible] consigliate con una netta preferenza [illegible] favore della specialissima qualità che matura soltanto nelle isole Reunion.

Meglio [illegible] [illegible] papale [illegible] monte, grosse non più di un fico, oppure l'**ocra (detto anche bamia)** che [illegible] presenta come un saporoso ibrido tra il pisello [illegible] il fagiolino.

Infine, per i romantici, le [illegible] **cotogne** ideali per le marmellate gozzaniane in cui è maestra Camilla Cederna; per i golosi [illegible] **canna** [illegible] **zucchero fresca** da succhiare «a metri»; [illegible] gli esteti le sorprendenti [illegible] **giallo oro** guarnite [illegible] un festone bruno, che sembrano decorazioni da [illegible]

Mentre, se [illegible] desiderano [illegible] di [illegible] ancora giovani e ripiene di freschissima polpa gelatinosa oppure fi[illegible] **mediterranei** ricoperti di cioccolato, l'indirizzo giusto può [illegible] in via Po, da Rubej.

ARTICOLI REGALO

LAURA

Peltri - Porcellane
Cristallerie - Casalinghi
Liste per sposi

10126 TORINO
Via [illegible] Cristina, 133
(011) 63 84 18

AUGURA
BUONE FESTE

Cosa fanno

2 Babbo Natale

con zampogne [illegible] caramelle in

VIA VANCHIGLIA?

Ti augurano un

FELICE NATALE

e ti invitano ad

AMMIRARE LE VETRINE

Ti aspettiamo

Salone de LA STAMPA
Libreria Concessionaria [illegible]ell'Istituto Poligrafico e [illegible] dello [illegible]
Via Roma, 80 - Telefono 517.958

PINO DEI FIORI

... in tutto il mondo
ACCURATO SERVIZIO
A DOMICILIO

10153 TORINO
Corso Belgio, 48
Tel. (011) 87.69.83

DINA

Composizioni, addobbi floreali, corone - Servizio a domicilio

10134 TORINO
Neg.: p. Galimberti, 17
Tel. (011) 696.4649
[illegible] tel. 606.3841

Tappeti Orientali C.I.T.O.

La savana più alta di convenienze

- L'assortimento più grande
- [illegible]
- Le più vantaggiose dilazioni di pagamento: 12 mesi senza interessi né [illegible]

CENTRO IMPORTAZIONE TAPPETI ORIENTALI

Torino, via Lagrange 10
Milano, via Settala 8 Tel. [illegible]

Clay Pipe Club

ARTICOLI PER FUMATORI

PIPE

Le migliori marche (assortimento di 6000 pipe)

ACCENDINI - ACCESSORI
OGGETTI REGALO
SILVER e ARGENTO
GIOCHI PER ADULTI
CARTE DA COLLEZIONE

Augura Buon Natale

Clay Pipe Club

TORINO - Via Carlo Alberto 30, tel. 544.178

profumeria & bigiotteria
Roberta Roero

Le migliori Case in splendide confezioni regalo

Strada CP.

Orario continuato 9,30-19,30
Via Garibaldi, 31 Tel. 540.350 Torino

INFORMITALIA ISTITUTO NAZIONALE INFORMAZIONI
CONTROLLI - [illegible] - INFEDELTA' - ESITO ASSICURATO
Corso Vittorio Emanuele 107 - Tel. 511.024 - 538.682 - Torino

«[illegible] con i fiori... il più Natale»
Garantiamo l'autenticità del Bonsai con Marchio
C.so V. Emanuele 76 - Torino - Tel. 544.775

All'ultimo minuto a caccia del dono antic[illegible] formista

Per i poeti un turacciolo della bottiglia stappata dal celestiale D'Annunzio

- Per chi vuol fare un regalo curioso, biglietti (usati) del metrò, anno 1919, un ingresso al Moulin Rouge (anno 1947)
- Per gli auguri in ritardo, cartoline Belle Epoque, con sciantose, soldati e bambini
- Vanno [illegible] ruba i giocattoli Anni Trenta: tra i più curiosi, un'attrice [illegible] latta — allora bimba prodigio — che, con un giro di chiavetta, comincia [illegible] ballare e far piroette
- Per ventimila lire, [illegible] Balon ci si può accaparrare un grazioso signor Bonaventura

In via Barbaroux, via Botero, via San Tommaso, nella vecchia To[illegible] del centro, si può trovare il regalo inutile [illegible] spiritoso che costa poche centinaia [illegible] fa sorridere. Due bottiglie [illegible] birra (naturalmente scozzese) vuote, [illegible] 800 lire [illegible] coppia; un turacciolo con legato un bigliettino che avverte: «*Stappato da Gabriele D'Annunzio nel 1921*», costa 1600 lire. Difficile credere allo «stappamento letterario», è [illegible] certo solo uno scherzo.

Anche [illegible] via Po, qualche antico negozietto vende biglietti del *Metrò* di Parigi, [illegible] 1919, a 200 lire caduno. Il signore che la sera del 4 maggio 1947 entrò [illegible] *Moulin Rouge* parigino non immaginava che quel suo biglietto d'ingresso, pagato [illegible] vecchi franchi, fosse venduto oggi [illegible] Torino per 900 lire.

In una bancarella, [illegible] breve distanza da piazza Carlina, si possono trovare cartoline ispirate [illegible] Natale [illegible] [illegible] Capodanno [illegible] quella che [illegible] definita *belle époque*. [illegible] vedono, sorridenti e ammiccanti, [illegible] *vamp*, [illegible] «sciantose» di allora: tutte a [illegible] lire caduna. Molti le acquistano per farne piccoli quadretti, così come per le banconote.

Con mille lire si può trovarne con il [illegible] Kaiser, della «Sublime Porta» (ex Impero Ottomano, oggi Turchia), della Cina [illegible] della Russia imperiale con l'aquila zarista.

Stanno andando a ruba — [illegible] qui i prezzi sono saliti in modo tale [illegible] lasciarci [illegible] bocca aperta — tutti i giocattoli degli Anni Trenta. Una famosa *star* di allora, bimba prodigio che dominava [illegible] schermo [illegible] che ora, madre felice, e piuttosto «matura», lavora nell'ambito dell'Onu [illegible] New York, costa 50 mila lire. E' [illegible] latta [illegible] caricandola [illegible] una chiavetta [illegible] incia [illegible] piroettare. Uno Charlot di legno con [illegible] bastoncino che fa *quisc-quisc* e [illegible] tipica bombetta, costa 30 mila lire. Il camion [illegible] pompieri [illegible] [illegible] scaletta allungabile, sempre Anni Trenta, supera [illegible] 50 mila lire che [illegible] pure [illegible] prezzo di un teatrino con tendina di velluto [illegible] scenario in cui appare Venezia al chiaro [illegible] luna. E' in vendita [illegible] sei burattini (compreso Pantalone) che, di gesso, hanno il viso un po' sbriciolato.

Ci sono anche l'irrequieto *Kim* l'eroe [illegible] un celebre romanzo di Kipling, *Vidocq*, [illegible] popolare avventuriero francese, c'è una Greta Garbo [illegible] maiolica, tutto per 10 mila lire al pezzo. Ma la rarità è il «giroplano», azionabile [illegible] [illegible] funicella arrotolata che; con uno strappo, prende l'avvio. Gira su [illegible] stesso e, posto nel centro [illegible] un tavolo di legno, riproduce, vibrando [illegible] approssimazione, il rumore [illegible] un apparecchio in volo. [illegible] piccolo balilla che lo guida è [illegible] pezzi, [illegible] [illegible] tratta di [illegible] giocattolo raro: costa 80 mila lire.

Un *souvenir* introvabile [illegible] 1936: un piccolo Negus che, inserendogli [illegible] cartuccia alla base, cadendo a terra verticalmente [illegible] «bum». Viene ceduto per [illegible] mila lire.

Trovano acquirenti questi giocattoli? «*E' nato un vero [illegible] proprio collezionismo che [illegible] in continua espansione* — spiega Giuseppe Delpiano che a Porta Palazzo compra e rivende [illegible] tali cimeli — *e sotto le feste ne piazziamo sempre molti. Il problema è trovarli; molti [illegible] [illegible] difatti [illegible] capire che, dimenticato in cantina, possedevano un piccolo capitale. Questa specie di regalo all'estero [illegible] molto diffusa; da noi si può dire che siamo agli inizi*».

Chi si ricorda del signor Bonaventura (quello [illegible] milione e del can bassotto), [illegible] Capitan Cocoricò, di Isolina Marzabotto, del dottor Lambicchi (quello [illegible] possedeva [illegible] [illegible] prodigiosa che dava vita alle immagini), tutti personaggi del vecchio «Corriere dei Piccoli»? Sono in [illegible] bancarella [illegible] *Balôn*, [illegible] discrete condizioni. Costano ventimila lire caduno, [illegible] circa trenta centimetri, sono di legno, muovibili, con gli abiti di stoffa.

r. ross.

Se la signora non sa cucinare

[illegible] stronomia, viaggi [illegible] scoperta [illegible] «cinque stelle», voglia [illegible] gustare, assaggiare, parlare, approfondire tutto ciò che rallegra la tavola e il palato.

Così, all'insegna di [illegible] pantagruelico riflusso, consideriamo se [illegible] il caso di regalare a lei, [illegible] lui, [illegible] chi ci vuole bene [illegible] chi amiamo un corso [illegible] fiocchi. A Torino si può, rivolgendosi per esempio [illegible] «Melograno» di via Borgo Pisani 16.

Romana Bosco, la titolare, dopo le lezioni [illegible] base di panettoni e capitoni [illegible] vigilia, si [illegible] presa una giusta [illegible] e ricomincerà i [illegible] programmi il [illegible] [illegible] gennaio. [illegible] conseguenza c'è il tempo di scegliere la specializzazione preferita, consistente in ponderosi programmi sulla «cucina [illegible] base» e poi [illegible] quella perfezionata, [illegible] pure su rapidi cicli informativi che toccano [illegible] volta in [illegible] i dolci, [illegible] decorazioni, le cene fredde, i piatti unici, la gastrono[illegible] cinese, i pranzi «in piedi».

In più, proprio [illegible] gennaio, è previsto uno speciale [illegible] [illegible] [illegible] (come si producono, si servono, [illegible] [illegible] e si bevono) che sarà [illegible] [illegible] [illegible] della sommelier Mariuccia Borio.

Le lezioni [illegible] possono frequentare [illegible] le esigenze personali, [illegible] mattina oppure [illegible] pomeriggio. Per i più affaccendati, [illegible] previsto persino [illegible] apposito [illegible] prescrale [illegible] 18,30 alle 21,30. [illegible] d'iscrizione, in ogni caso, moderati.

FRIPERIE
VIA BARLETTA 99 TORINO
Cappotto uomo o donna L. 10.000
Pantaloni uomo L. 6.000
Gonne L. 5.000
Pellicce rigenerate [illegible] L. 50.000

... dal 1941
Gran Caffè MOISO
[illegible] REGINA MARGHERITA, 122 - T. 852.771
(ang. Corso XI FEBBRAIO) - TORINO

Passatempi «di riflessione»: una schiera di fans

Se una sera lui per gioco ...ti cattura

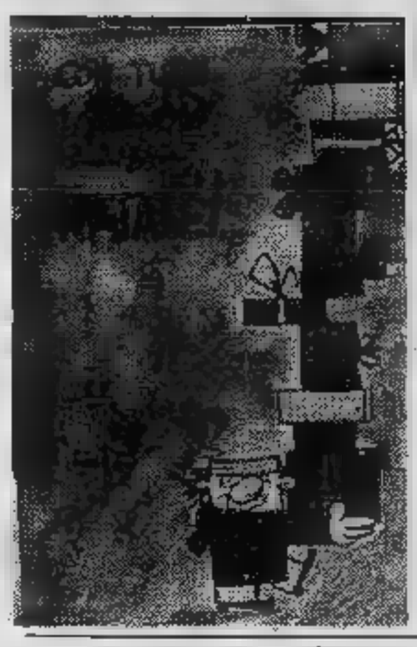

- Cominciata quasi in sordina, la mania gioco «intelligente» sta prendendo piede ovunque
- Oggi si svolgono tornei nazionali ed internazionali, esiste un'associazione italiana apposita, c'è persino una rivista specializzata con sede a Milano
- Tra i preferiti, «Diplomacy», un rompicapo che propone quesiti strategia politica
- Due grandi categorie: i giochi astratti e quelli d'ambiente
- Intanto approda sul mercato la versione elettronica Mastermind

Trascorrere una serata in compagnia amici giocando a «Monopoli» o a qualche gioco di simulazione o di riflessione un fatto sempre più frequente ormai acquisito nel tempo libero degli italiani. Il gioco per adulti è anzi divenuto un argomento di «moda» di cui si occupano da alcuni anni (la data storica che ha segnato il trionfo del gioco di riflessione è 1979) i maggiori settimanali, i giornali e reti televisive. Tornei livello nazionale internazionale, un'associazione, l'A.I.G.I. (Associazione italiana giochi intelligenti) che riunisce gli appassionati di centinaia di giochi diversi (vedremo poi si possono classificare), una rivista specializzata, Per gioco (via Visconti d'Aragona 13, Milano), in costante crescita di vendite.

Dapprima vissuto come un'iniziativa audace, taluni sottovalutato, il gioco riflessione, lo dicono cifre giro d'affari delle aziende commerciali settore, «tira» e proseliti. non interessa solo campo del tempo libero, anche la scuola, il mondo degli affari, l'industria. In gioco, prendiamo ad esempio Diplomacy, gioco di diplomatica e strategia che ricostruisce lo scenario dell'Europa all'epoca dell'imperialismo, i giocatori entrano nei panni dei politici e debbono utilizzare tutte le proprie risorse d'intelligenza e di abilità nei rapporti interpersonali per raggiungere gli obiettivi di volta in volta imposti dalle varie situazioni.

Regalare gioco ad amico può risultare pertanto un gesto «azzeccato», ma necessario avere ben chiari gli interessi della persona e le caratteristiche del gioco stesso.

I giochi riflessione, per grandi linee, si possono raggruppare in due categorie, i giochi astratti e quelli d'ambiente di simulazione. I primi, a loro volta, si possono dividere in giochi di cattura, di percorso, posizione e induzione, a seconda che lo scopo del gioco la e l'eliminazione pezzi dell'avversario, compimento un percorso, generalmente utilizzando questo scopo dado, conquista di un territorio o il conseguimento di determinata posizione e, infine, la scoperta di una combinazione in altro.

Facciamo qualche esempio. fortunatissimo gioco inglese Mastermind, di cui esiste oggi anche una versione elettronica, appartiene schiera dei giochi d'induzione. Chi vuole mettere dura prova proprie capacità può provare l'impegnativa versione a fori 8 colori che rende possibili quasi 60 mila combinazioni. Gli scacchi la il tipo più diffuso di gioco di cattura, così l'antichissimo gioco cinese Go, Othello, Reversi il recente interessantissimo Twixt, ideato dal «genio» Alex Randolph, lo per quel che riguarda il gioco di posizione. Generalmente confezione indica l'età minima consigliata per bene gioco. Backgammon, anch'esso di moda, che si gioca utilizzando un'apposita tavola, è l'esempio più noto di gioco di percorso.

Un fascino del tutto particolare viene dai giochi d'ambiente e di simulazione. Qui le regole ed il grado di difficoltà del gioco variano con il variare del contesto e dei mezzi che si debbono utilizzare. A Monopoli, che può essere considerato un antenato nel campo, hanno seguito centinaia di altri giochi, che ripercorrono tutti i fatti più importanti della storia, le grandi battaglie che ne hanno determinato gli sviluppi, le lotte per possesso delle ricchezze punti strategici pianeta. Molti i riferimenti anche agli avvenimenti attuali, come nel del discusso Corteo che riproponeva manifestazioni in piazza qualche anno fa, con un occhio anche inquietanti prospettive future (molti giochi trattano il conflitto convenzionale sia nucleare scenari ristretti sola Europa allargati tutto il globo).

Giocare ai war-games è facile: un tavolo grande (ma c'è chi anche spazi all'aperto), un certo di ore libere, che nei casi di scenari più complessi possono anche essere diversi giorni.

Ferruccio Pezzuto

ELETTRODOMESTICI
RADIO - TV COLOR - HI-FI

A TORINO NUOVA APERTURA
CONCESSIONARIA HOOVER

BURA
VIA TRIPOLI 157

annuncia l'apertura del nuovo punto vendita di

CORSO TRAIANO 82

300 mq ESPOSIZIONE
delle migliori marche italiane ed estere

TELEVISORI COLORE E BIANCO-NERO, LAVATRICI, LAVASTOVIGLIE-FRIGORIFERI, CONGELATORI, STUFE, CUCINE; inoltre un vasto assortimento di LAMPADARI, PICCOLI ELETTRODOMESTICI e MOBILI CUCINA

VISITATECI, PER I VOSTRI REGALI, PER I VOSTRI ACQUISTI, TROVERETE CORTESIA, PREZZI ECCEZIONALI UNA QUALIFICATA ASSISTENZA

da BURA SI RISPARMIA!

- CORSO TRAIANO 82 - Tel. 616.083
- VIA TRIPOLI 157 - Tel. 362.573

TESTA

al REGALO CHIC

TORINO - Via Boston 30/B - Tel. (011) 322.388

INFORMITALIA ISTITUTO NAZIONALE INFORMAZIONI
Corso Vittorio Emanuele 107 - Tel. 511.024-538.682 - Torino

Eden Cremeria Eden

IL GELATO ARTIGIANO

(La direzione della cremeria Eden augura un Buon Natale ed un felice 1983 alla gentile clientela)

CHIERI (TO)
Via Carlo Alberto, 9 - Tel. 942.3310

ECONOMICI

19 Vendita alloggi

[illegible] vende adiacente corso Casale via Agudio con vista Po 3 camere cucina angolo cottura bagno cantina. Mutuo [illegible] 5787 vende precollinare [illegible] Quintino Sella in stabile ristrutturato 2 camere [illegible] servizio da 41 milioni.

GABETTI 5767 vende libero strada Altessano piano alto recentissimo camera tinello cucinino bagno cantina [illegible] mutuo [illegible] adiacenze [illegible] Palazzo in stabile recente [illegible] libera diversa [illegible] Minimo contanti 15 milioni + [illegible] tuo e finanziamenti fino a 2 [illegible] senza [illegible] Tel. 517.566

GEDIM adiacenze Fiat Mirafiori ultimi [illegible] tamenti. Condizioni vantaggiosissime: minimo [illegible] + [illegible] e finanziamenti. Per [illegible] tel. 517.566.

[illegible] in prestigioso [illegible] d'epoca splendido appartamento mansardato di mq 180 circa. Tel. 517.566.

[illegible] libero [illegible] panoramico 2 camere tinello cucinino bagno + mansarda abbinabile, prezzo 60 milioni. Tel. [illegible].

[illegible] libero via Stradella soggiorno 2 [illegible] mare cucina bagno completamente ristrutturato prezzo affare. Tel. 517.566.

[illegible] vende in via [illegible] angolo via Cigna stessa [illegible] appartamenti recenti in diverse [illegible] a partire da 15 milioni in contanti più mutuo a finanziamento. Ufficio vendite via Cecchi 30/8 dalle ore 15 [illegible] 19.

[illegible] via Pigafetta spazioso [illegible] di mq [illegible] salone/ino [illegible] cucina bagni terrazzino. Informazioni al 517.566.

GEDIM zona San Donato spazioso appartamento di 2 [illegible] cucina e servizio prezzo affare [illegible] milioni. Informazioni al 517.566.

GIAVENO libero in villa bifamiliare salone 2 [illegible] cucina 2 servizi [illegible] giardino. Grimaldi, Re Umberto 54, tel. 505.917

GIAVENO ristrutturata casetta tre [illegible] servizi caminetto terreno strada [illegible] telefono 28 milioni. Telefonare 531.310.

GRIMALDI libero, via Po, piano alto, salone, 3 camere, cucina abitabile, servizi. L. 148 milioni. Tel. 329.9007.

[illegible], Maratona nord, piano [illegible], 3 camere, tinello, cucinino, [illegible]. L. 98 milioni. Volendo box. Tel. [illegible]

[illegible] v. Lanzo [illegible] con giardino condominiale: camera soggiorno cucina servizi, L. 39 milioni, volendo box. Tel. 329.9007.

IL TETTO Centro [illegible]: camera tinello cucinino [illegible] servizi, tutto il comfort. Telefonare [illegible]

IMPRESA vende direttamente alloggi in palazzine tipo inglese giardini privati al [illegible] terreno [illegible] al 1° [illegible] oneri mutui stesso tasso. Dilazioni. Villaggio I Lauri via Stupinigi, Vinovo. Tel. 610.359. Visita cantiere anche sabato e domenica [illegible].

INV.IMM. vende vicino [illegible] Francia (Rivoli) attico libero di: 3 camere cucina terrazzo, L. 80 [illegible]. Tel. 516.283 - 518.985.

[illegible] piazza Gerbaldi [illegible] camera cucina, [illegible] Grimaldi, [illegible] Umberto 54, tel. 505.917

LIBERO appartamento (via G. Reni) 4 [illegible] servizi mq 115 prezzo affare [illegible]. Torrincasa 541.419.

LIBERO Barriera Milano via Leini soggiorno 2 camere cucina doppi [illegible] ottimo stato [illegible] milioni, C.V.I. 383.570.

[illegible] Campidoglio - San [illegible]: 2 [illegible] cucina, bagno, conveniente L. 47 milioni. Fatta & Berlinetto 741.2574.

[illegible] corso Giambone 2 camere cucina ingresso [illegible] cantina 2 b[illegible] 75 mq 6° [illegible] milioni. Grimaldi 596.282.

Li[illegible] in via Priocca (inizio corso G. Cesare) camera cameretta cieca cucina riscaldamento centrale [illegible]. Tel. 519.017

[illegible] largo [illegible] (vicino banca) ufficio [illegible] bagno, [illegible] prezzo [illegible] milioni. Fiduciaria Immobiliare 556.856

LIBERO signorile [illegible] in via Possazzo largo Cigna salone/ino camera tinello [illegible] affare 83 milioni. [illegible]

[illegible] signorile via Lanzo soggiorno 3 camere tinello [illegible] anche L. 145 [illegible] C.V.I. 383.570.

MADONNA di Campagna vendesi libero 2 camere tinello servizi piano [illegible] dilazioni pagamento [illegible] 518.817

[illegible]**BORGATO** libero adiacenze piazza Ghirlandino - via Cigna di 2 vani, bagno completo 24 milioni 700 mila. Tel. 519.017.

MANSARDE [illegible] singole o vista [illegible] piano [illegible] Vittorio [illegible]. 531.581

[illegible] libero via Monginevro, [illegible] so Racconigi: camera cucinetta 17 milioni 900 mila rateabili 70%. Tel. 519.017.

[illegible] libero recente [illegible] bagno 110 mq box 78 milioni [illegible] mila [illegible] zionabili. Centralabile 532.[illegible].

MIRAFIORI recente [illegible] tutti i comforts [illegible] 3 camere [illegible] doppi [illegible] (140 mq) 82 milioni. Grimaldi [illegible].464

MONCALIERI corso Torino [illegible]amo in costruzione 1971 2 camere tinello cucinino bagno cantina mq 100. [illegible] 5767.

MONOCAMERA [illegible] soluzione adiacente corso S. Maurizio 8 milioni 500 mila [illegible]. [illegible]. 441.466 - 442.553 Grimaldi.

NICHELINO alloggio in [illegible] piani, saloncino, cucina, bagno, [illegible], [illegible] L. [illegible] milioni più mutuo. Tel. 758.563.

NICHELINO [illegible] Sangone libero [illegible] ultimo piano con [illegible] tinello [illegible] grosso bagno[illegible]enti 5767.

NICHELINO via Di Nanni, appartamento libero, ingresso, 2 camere, [illegible], cucinino, [illegible] vizi, ampio terrazzo. Tel. [illegible].

[illegible] vicinanze municipio, libero, recente, 8 camere, tinello, cucinino, L. 88 milioni, dilazionabili. Tel. Orvim 506.681.

PIAZZA Adriano via Cavalermaggiore libero signorile del 1970 [illegible] tinello bagno box auto. Tel. 539.982.

PIAZZA [illegible] casa Liberty, Sansovino, libero padronale: saloncino 2 camere cucina ingresso bagno, 78 milioni, volendo box [illegible] Telefonare 556.956.

PIAZZA Peroni libero agosto III piano ascensore 3 camere tinello cucinotto bagno [illegible] termo centrale. Tel. [illegible].

[illegible] Torinese [illegible] Osservatorio in [illegible] villa signorile con giardino 3 [illegible] cucina bagno taverna garage Gabetti 5767.

PINO Torinese libero in palazzina, ampio 3 camere cucina ingresso doppi [illegible] auto L. 95 milioni 400 mila. Tel. 502.383.

[illegible] Torinese libero in palazzina: 3 camere [illegible] ingresso doppio [illegible] L. 95 milioni 400 mila. [illegible]

[illegible] piazza [illegible] via Luigi dei Ferretto luminosi [illegible] cucina bagno mutuo [illegible]

PRECOLLINA libero piano rialzato alto casa signorile vendesi 2 camere soggiorno [illegible] 2 servizi, box Tel 531.681.

PRECOLLINA [illegible] 4 alloggi in [illegible] palazzina giardini privati box possibilità ampliamenti. Tel [illegible] corso G [illegible] na [illegible] 3 camere cucina 4 [illegible] 4 auto recente. C.V.I. 383.570.

RIVALTA [illegible] alto ampio [illegible] tinello [illegible] servizi tutti i comforts. Grimaldi, [illegible] Umberto 54, [illegible] 506.917

RIVALTA Torri Francesi [illegible] [illegible] [illegible] 61 milioni dilazionabili [illegible] Sarum Tel. 968.7295

RIVOLI adiacente corso Francia recente 2 camere cucina servizi cantina dilazioni di pagamento vende [illegible]

RIVOLI costruzione recente [illegible] 2 camere tinello cucinino servizi [illegible] permuta vende Berim [illegible] 968.7295

S. DONATO in [illegible] recente 2 camere tinello cucinino servizi cantina 82 milioni. Grimaldi, [illegible]54, tel. 505.917

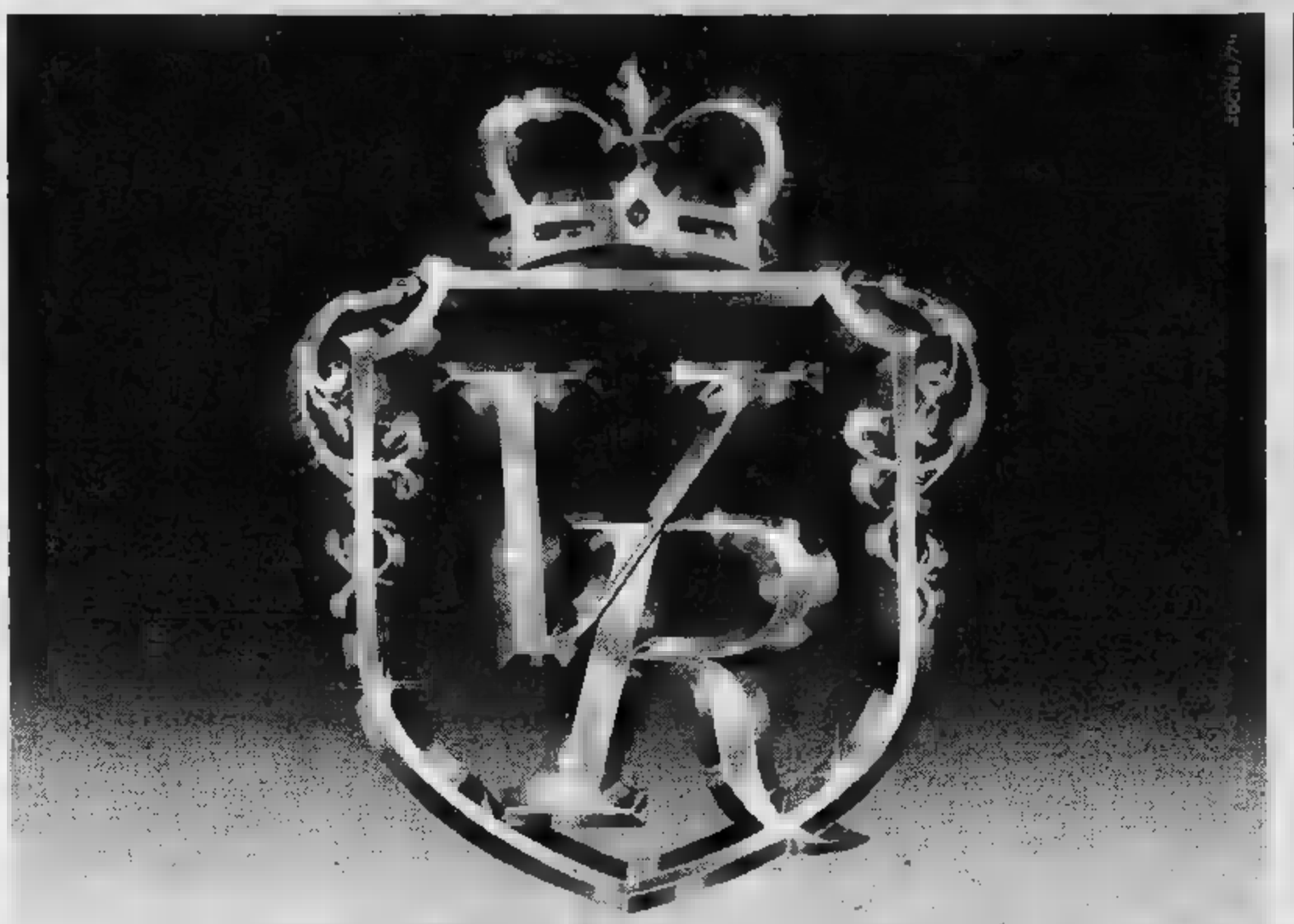

Anche quest'anno, nel gran cielo di Natale, si è acceso un simbolo: seguilo! Ti porterà al regalo più bello, al regalo più ricco: le Confezioni Vecchia Romagna; liquori famosi e splendidi oggetti che fanno più prezioso il regalo e più grande il Natale.

confezioni regalo
Vecchia Romagna

E, come ogni anno, ecco i regali [illegible]ti: tutti i magnifici premi del

Concorso Gran Natale.

Ogni Confezione contiene una cartolina che, spedita, dà diritto a partecipare alla estrazione dei premi. Partecipa anche tu: il simbolo del regalo di Natale ti porterà fortuna!

Agenzia di vendita per Torino città e provincia: Via Tirreno, 45 - Tel. 599.662/588.220

Aut. min. n. 4/233687

RIVOLI [illegible] RITA [illegible] affare 2 [illegible] cucina bagno recente ben tenuto via [illegible] Marino [illegible] milioni dilazionabili SIS 519.977

S. RITA
vendesi libero subito [illegible] tinello cucinino servizi tel. Gal ass 837.862

S. [illegible] via [illegible] 5° piano: camera tinello cucinino [illegible] terrazzino, vuoto 55 milioni. **Asta 506.807 - 507.774.**

S. SALVARIO vendesi libero attico: saloncino 3 [illegible] cucina bi[illegible] bilingressi termo ascensore. Elia Case [illegible].

S. [illegible] (via Donizzetti) libero, 2° piano) ingresso, [illegible] L. 37 milioni 500 mila. Grimaldi 505.464

SAIMI C libero prossi corso Vigevano, recente, 2 camere, tinello, cucinino, servizi, termo [illegible]. 69 milioni. Tel 447.1238.

[illegible] in prossi piazza Adriano, ingresso, 2 [illegible], cucina, bagno, [illegible] termo centrale L. 33 milioni, [illegible].

SANTENA
[illegible]lo libero [illegible] ni: 3 camere cucina bagno vendiamo a lire 85 milioni eventuale box auto. Edilcasa. Telefono 548.154

TAIT B zona Vanchiglia (via Pallanza) camera tinello cucinino [illegible] bagno 33 milioni 700 mila [illegible]. Tel. 596.425 [illegible]

USAV [illegible] vende libero Barriera [illegible] recente saloncino in [illegible] cucina servizi L. 85 milioni.

[illegible] 747.728 vende zona Nichelino libero camera tinello cucinino servizi [illegible] costruzione mutuo e dilazioni.

[illegible] 747.729 vende libero zona in. Paolo 3 camere cucina bagno cantina riscaldamento particolare rimesso a nuovo.

USAV 747.729 vende libero corso Vittorio angolo Racconigi saloncino 2 camere [illegible] cucina bagno [illegible] Dilazioni.

USAV 747.729 vende libero attico zona Mercati Generali arredato camera cucina servizi.

[illegible] 747.729 vende in S. Raffaele Cimena alto vista nuova salone 6 camere studio cucina 3 bagni 9000 mq terreno mutuo.

USAV 747.729 vende zona Montecucco - [illegible] camera anche separatamente 2 [illegible] tinello camera tinello angoli 2 posti auto

[illegible] 747.729 vende [illegible] rimesso a nuovo zona [illegible] Rivoli camera cucina bagno ri[illegible]

USAV 747.729 vende libero zona corso Moncalieri - Giovanni Lanza salone 3 camere cucina in [illegible] d'epoca [illegible].

UTI[illegible] vende recentissimo via Duino 2 camere cucina ingresso termo bagno ascensore 39 milioni 500 mila [illegible]

UTIP 547 628 vende [illegible] Adriano via Monforte 2 camere cucina ingresso [illegible] 27 milioni rat[illegible]

UTIP 547 828 [illegible] Fabriani (zona Parella) 2 camere cucina [illegible] milioni 500 mila mano mutuo dilazioni.

UTIP [illegible] vende corso Svizzera 3 [illegible] re cucina ingresso bagno [illegible] 900 mila mutuo dilazioni eventuali permute

V[illegible] [illegible] [illegible] ri[illegible] stesse case salone 2-4 camere cucina riservizi cucciolo termo [illegible]. Sirio Case 505.536

VIA Breglio (presso) libero camera, tinello, cucinino, ripostiglio, bagno termo. L. 39 milioni 500 mila, facilitati Satim 487.741.

VIA [illegible] Porta [illegible] camera prezzo interessante dilazioni. G. R. L'Immobiliare vende. Tel. 320.524.

[illegible] Tunisi [illegible] soggiorno 2 camere [illegible] 69 milioni possibilità permute. Tel. 539.962

VILLA [illegible] Monginevro [illegible] [illegible] 5 servizi [illegible]sarda mq 60 taverna[illegible] 3 box. C.V.I. 383.570.

VILLA signorile a [illegible] Valle [illegible] unifamiliare 4 camere cucina servizi garage terreno mq 2200 recintato, vuota, 235 milioni. **Asta 506.807 - 507.774.**

VILLA villaggio ippico Vinovo, libera, unifamiliare, ottime finiture, ampio giardino. Forte mutuo, volendo permute. Tel. 445.460.

48.000.000 libero convenientissimo appartamento zona centrale ascensore riscaldamento: 2 camere cucina ingresso bagno posto [illegible]. Fiduciaria Immobiliare [illegible]

20 Domande affitto

CERCO urgentemente in affitto [illegible] 3/4 vani o negozio zona S. Rita Crocetta tel. 388 0246 906.838.

SOCIETA' cerca ufficio [illegible] in Torino centro mq 250 circa piano [illegible]. Tel. 752.984.

21 Offerte affitto

[illegible] 2/3 vani [illegible] casa semicentro affitta a non [illegible] Rubiolo Immobili 751.826.

[illegible] in Torino alloggio [illegible] transitorio a non residenti. Tel. al 748.107.

AFFITTASI saloncino [illegible] tinello signorile a Pinerolo, [illegible] pomeriggio via Montezemolo 13, Torino (mobilificio).

[illegible] appartamenti arredati a non residenti Torino 2/3 camere da L. 250 mila [illegible] se casa tel. 447.4223 Studio Perio.

[illegible] [illegible] tinello servizi zona S. Donato 250 mila mensili più spese e referenziati. Tel. 532.554.

[illegible] uso [illegible] pied à terre Tel. [illegible]

[illegible] equo [illegible] [illegible] [illegible] tinello cucinino [illegible] [illegible] e referenziati. Tel. [illegible]

[illegible]TTASI [illegible] ufficio [illegible] 130 [illegible] Cristina. Tel. 512.774.

AMMOBILIATI affitto [illegible] signorile appartamenti a studenti o pied-à-terre. Telefonare 745.010.

[illegible] albergo affitta appartamenti [illegible] in [illegible] zona [illegible] Telefonare [illegible] 6333

CORSO Re Umberto vicinanze affittasi mansarda elegantemente [illegible] angolo cottura servizi[illegible]. Tel [illegible]

CORSO Vittorio angolo [illegible] d'Azeglio affittasi anche tempi brevi [illegible] trasferimenti segreteria recapito postale telefonico [illegible] 650.6645.

DOMUS-AMMINISTRAZIONI affitta vicino piazza Statuto ufficio signorile di mq 200 piano 2° tel. 504.113.

DOMUS-AMMINISTRAZIONI affitta vuoto salone 3 camere soggiorno a [illegible] torio o foresteria tel. 504.113.

[illegible] affitta ufficio di 2 vani a [illegible] zona commerciale tel. 504.113.

DOMUS-AMMINISTRAZIONI 504.113 affitta mono-bilocali signorili arredati e vuoti stessa casa solo non residenti o pied-à-terre.

DOMUS-AMMINISTRAZIONI 504.113 affitta [illegible] Francia [illegible] di 3 vani e servizi solo pied-à-terre o transitorio.

[illegible] affittasi studenti impiegati L. 80 mila mensili più spese [illegible] [illegible] [illegible] lazione cauzione. Telefonare 965.7964.

MANSARDATI arredati [illegible]entemente casa [illegible] tutti i servizi affitto esclusivo [illegible] pied-à-terre, referenze. Tel. 548.225.

MONCALIERI affittasi a referenziati bilocale arredato abitazione transitoria tel. 534.948.

[illegible] e riservatissimi e referenziatissimi affittasi ad [illegible] molto [illegible] stessa casa.

PIED-A-TERRE scelti e riservati arredati stupendi [illegible] casa a minimo [illegible] mila per [illegible] settembre. Telefonare 881.735.

[illegible]IO Codorli affitta ufficio ottima [illegible] zione via Cibrario 4-6-8 vani [illegible]. 530.871.

UFFICI arredati [illegible] recapito telefonico posta [illegible] riunioni servizi via Carlo Alberto 36. Tel. 513.020.

22 Traslochi

AUTOTRASLOCHI grandi e piccoli per città e tutta Italia, magazzino deposito mobili. Telefonare 346.777 - 346.807. Valsesia.

23 Camere, pensioni

[illegible] centrale [illegible] confortevole [illegible] la camere singole e [illegible] per lunghi periodi. [illegible] 597 596.

24 Mobili, [illegible]

A. AL Mobilificio dell'usato vasto assortimento mobili d'occasione consegna domicilio in qualsiasi località, aperto (tutti i giorni. Reperto via Cirio 2, tel. 287.388.

36 Nautica

PER Natale la Colombo Motonautica offre [illegible] omaggio a tutti gli acquirenti Torino corso Umbria 47. Tel. 484 713.

VELACENTRO Cerco Henry Lloyd, Moby Dick giacconi, maglioni, berretti in lana [illegible] repellente Marina yachting scarpe e tute confortevoli vasta scelta windsurf e barche a [illegible] e [illegible] in corso Potenza 165/A - Torino, [illegible] 750.6646.

31 Animali e veterinaria

A. RAZZE mignon da appartamento Yorkshire barboncini Toy [illegible] Shinzu pechinesi Bonnauzer nani volpini Pomerania [illegible]. (-11 840.9177.

45 Ville, app., cascine per vacanze, acq.-vend.

A.A.A.A.A. CASAMERCATO [illegible] rema a 30 km [illegible] Torino casetta indipendente 4 vani servizi [illegible] mq servizio comoda mezzi pubblici, 67 milioni dilazionabili.

A.A.A.A.A. 31.500.000 Casamercato 650.3805 vende nell'Astigiano casetta abitabile 5 vani bagno porticato 1000 mq terreno. Pagamento dilazionato.

A.A.A. CASALEGNO A cerca urgentemente case ville rustici in città mare montagna. Garantiamo rapidità di vendita e massimo realizzo per contanti. Telefonare 011 835.8444.

A.A.A. CASALEGNO R 839.8444 Casalgrasso (30 km da Torino) villa unifamiliare nuova in complesso a schiera 138 milioni.

A.A.A. CASALEGNO C 839.8444 Carmino (To) rustici abbinabili su 2 piani con terreno, in blocco e frazionabili.

A.A.A. CASALEGNO D 839.8444 San Damiano (At) rustico indipendente [illegible] 2 piani porticato e terreno mq 11.000. Affari!

A.A.A. CASALEGNO E 839.8444 Scalotte (To) casa d'epoca su 2 piani a mansarda in parte ristrutt con terreno mq 5000.

A.A.A. CASALEGNO F 839.8444 Torino [illegible] su 2 piani: 4 camere cucina bagno servizio basso fabbricato cantine e cortile.

A.A. RIVOLI villa vendesi giardino mq 1100 piano terreno 2 saloni box 3 auto piano 1° salone 4 stanze servizi. Tel. 789.132.

A Pragelato in bella palazzina vendo alloggi di varie metrature. Tel. 0121 62.00.

[illegible] Riviera Ponente artigiano vende direttamente a 3 km dal mare in Toirano progetti approvati per villa di mq 330 circa con giardino (aree comprese) da 57 milioni trattabili. Telefonare 0182 98.413 - 98.143.

AGENZIA Roma vende villa in costruzione di 320 mq a L. 140 milioni con possibilità di mutuo e dilazioni anche permuta. [illegible] 128 - Cerialè 0182 90.676.

[illegible]NZA Roma vende alloggio bilocale in costruzione consegna maggio 83 L. 62 milioni; 4 milioni al compromesso, 20 milioni mutuo quindicennale. Rimanenza di [illegible]sta in 1 anno senza interessi. Via Aurelia [illegible] Cerialè tel. 0182/90.975.

ALASSIO Cerialè Finale Loano Ospedaletti 8. Stefano vendono alloggi [illegible] vani, a partire da 54 milioni compreso mutuo e dilazioni. [illegible] 011 263.301 Torino.

BARDONECCHIA [illegible] 2 [illegible] cucina servizi spazioso so[illegible] con [illegible] 8 posti [illegible] mutuo. Gallotti 741.3131.

[illegible] Impresa vende alloggi rifiniti in palazzina di 3 piani zona [illegible]eggiata comodi impianti, minimo contanti. Tel. 617.408.

46 Ville, app., camere per vacanze, [illegible]

IMPERIA [illegible] Maurizio affittasi [illegible] o [illegible] signorile soggiorno 4 c[illegible] cucina riservizi Finoi tel. 011/505.891.

ULZIO
[illegible] alloggi [illegible] [illegible] posti letto. Telefono [illegible] 011 841.020.

47 Alberghi, pensioni

ALASSIO Pensione Tina centrale [illegible] [illegible] cucina casalinga capodanno 22 mila inverno 14 mila. Telefonare 0182 428.59.

PRENOTA le tue vacanze invernali in monta[illegible] con una semplice telefonata Albergo [illegible]e Selme 0123 5919 alt. mt [illegible] 80 km [illegible] Torino, potrai scegliere la settimana più conveniente al miglior prezzo.

VARAZZE Pensione Gran Paradiso tel. [illegible]67.545 [illegible] cucina [illegible] [illegible] ottima 200 mt mare L. [illegible] mila.

Varie

A.A. ACQUISTA antichità anticaglie mobili rigatteria [illegible] liberty [illegible] sgombero alloggi. Tel. [illegible] 257.264.

ACQUISTA anticaglie mobili oggetti [illegible] rimanenze piume d'oca [illegible] sgombero alloggi cantine. Tel. [illegible]35.440 ore pasti.

AMULETI talismani argento dorato amore allegria [illegible] vitalità [illegible] carriere lavoro. Tel. [illegible]66.6773.

[illegible] [illegible] promuove medium riceve vari problemi fa tornare persona amata legata malocchio aiuta disperati. Tel. 749.5823.

CARTOMANTE medianica radiestesista risolve fortuna lavoro contrarietà riunisce a persona amata esuli. Tel. [illegible].

DA Nino compra e vende mobili usati in stile e moderni. Rilievi stock fallimentari. Via Cirio [illegible], telefono 232.417

MAGA «Circe» [illegible]ista [illegible] risolve [illegible] [illegible] problemi d'amore vi [illegible] [illegible] persona [illegible] talismani pentacoli protettivi Tel. 596.5773 solo donna, via Muratori 13 - Torino.

MATERASSI e reti tutte le misure e modelli a richiesta [illegible] ortopedici vendita [illegible] fabbrica via Servais 15 tel. 749.6134.

[illegible] 175-250 mila grossa donna 395 mila, castoro 350 mila. [illegible] produzione. Via Redi 24, tel. 701.700 - Grugliasco

Curiosità
Ritrovi

TORINO OFF

Corsi
Circoli

AMICI DELLA MAGIA

Non ha nulla a fare occultismo, divinazione, poteri medianici, tutte troppo spesso praticate e propagandate all'insegna dell'irrazionale, quindi chiare, anzi oscurantiste, e usate a fini di facile lucro per un pubblico di sprovveduti. Il **Circolo della Magia** è associazione di prestigiatori con regole molto chiare e una esplicita impostazione culturale. propone di coltivare e diffondere l'arte della prestigiazione, spiegandone razionalmente le tecniche «segrete» che ciò nulla tolga al piacere degli stupefacenti spettacoli. Riunisce circa 260 «maghi» ed internazionale ma poiché è nata (ufficiosamente da vent'anni, ufficialmente da tredici) a Torino, più di due terzi dei suoi iscritti sono torinesi.

Chiunque può farne parte, iscrivendosi con la quota di L. 45.000 — precisa il presidente Victor — bisogna essere persone serie, che si accostano alla materia con interesse autentico». Il 90% dei soci la prestigiazione non è una professione — il presidente esempio dirigente industriale — ma un hobby appassionante. Ciò toglie ai corsi dell'Associazione siano emersi allievi diventati acclamati professionisti, Brachetti, il quale dopo i grandi internazionali sta presentando un proprio musical a Parigi e Londra. La quota annua infatti consente di partecipare a tutte le attività del Circolo senza altre spese, comprese le lezioni che si tengono due o tre volte settimanali nella sede di via Santa Chiara.

Sono divise in categorie: manipolazione, grande illusione (come «la donna tagliata a pezzi»), telepatia (quelle di Uri Geller erano prestazioni di mentalismo, mentre di soprannaturale» chiarisce Victor Balli) micromagia, cartomagia, magia via elencando, tante tecniche per divertire diversi tipi di pubblico. Per questa attività didattica, volta a migliorare le qualità dei soci e ad allevare giovani talenti, il Circolo dispone di una biblioteca che, con i suoi volumi, è probabilmente la più dotata d'Europa e una delle più vaste del mondo. sono ospiti, in qualità docenti, artisti fama internazionale: questo ad esempio il conferenziere venuto dagli con tanto filmati esplicativi. L'associazione dispone inoltre di un'attrezzatura tecnica completa, che fornisce ai teatri e agli artisti di tutto il mondo.

Circolo Magia»: è un'associazione prestigiatori che conta iscritti.

Attività: spettacoli per gli iscritti e per il pubblico. Corsi prestigiazione (due o tre lezioni la settimana). Partecipazione spettacoli e congressi.

aperta a tutti, purché seriamente interessati. La quota annua costa L. 45.000 e sente di partecipare a tutte le attività del Circolo, compresse le lezioni; a disposizione dei soci, le attrezzature tecniche la biblioteca.

via Chiara 23, tel. 688.133, segreteria funziona tutto il giorno.

Victor

CUCINA CINESE

Sono sessanta gli iscritti al corso Cucina Cinese che presto probabilmente sarà ripetuto, visto il Organizzato dall'Associazione Italia-Cina, comprende lezioni teoria nella sede dell'associazione stessa e prove pratiche realizzate fornelli nella Premiata Osteria dell'Hermada. Tra gli iscritti, molte le casalinghe che vogliono arricchire la propria cultura culinaria moltissimi i seguaci della macrobiotica altre fedi alimentari (i quali magari rimarranno delusi scoprendo che anche cucina cinese abbonda il fritto); inoltre, qualche cuoco professionista in vena di aggiornamento. effetti la cucina si sta affermando anche a Torino. Per anni esistito un solo un solo ristorante cinese. Attualmente sono già quattro cinque.

Cucina cinese, corsi teorico-pratici.

Organizzazione: Associazione Italia-Cina, tel. 599.252.

Telefono della Segreteria Regionale Piemontese: 521.1918.

- Come diventare maghi
- A scuola dal cuoco cinese

OSTERIA A ROSTA

Situata sulla piazza di Rosta, l'Osteria-Trattoria dell'Antica conserva all'esterno e all'interno i caratteri architettonici '700. rispetta con pignoleria, in omaggio al buon tempo antico, rigorosi canoni di genuinità. L'osteria al piano alloggia stabilmente un pianoforte e occasionalmente (ma quasi sempre) chitarre mandolini fisarmoniche suonati giovani e vecchi soprattutto del paese. Quindi, musica ogni o con i pianisti quasi ufficiali e con gli avventori che, tra bicchiere e un mazzo carte, fuori tutto il repertorio di canzoni popolari, folkloristiche, alpine. Un'ampia piemontese che fa piacere e qualche dotto ricercatore nostra musica. Non infatti, i pezzi rari, forse antichi, ripescati nella memoria degli anziani.

Se la musica è spontanea, il vino è schietto, «scelto la produzione di amici contadini — assicura Tiziano, l'oste — «il Barbera e il Dolcetto, piemontesi, e il Merlot rosso il Tocai del Friuli». Nella trattoria al piano sopra, la ricerca autenticità ha l'oste i piatti semplici della tradizione, eseguiti all'antica. Per tutto l'inverno, soltanto polenta, come campagne nella «ma sempre appena fatta (non precotta), rimestando per ore la farina gialla» presentata con decina di «sughi», per esempio spezzatino, funghi, coniglio, gorgonzola. Perfino con burro e zucchero, dessert, insieme plumcake ricoperto di calda e innaffiato di rum, al panettone arricchito cioccolata appena fatta, o al «salame» altro dolce scoperto le ricette famigliari Rosta e dintorni. Nella trattoria, con i tavoli di legno «come volta», perfino il calore è genuino; proviene da una imponente stufa di ceramica Castellamonte.

dell'Antica Vini, piatti, musica genuini e popolari.

Orario: alle

Giorno chiusura; lunedì.

Vini: Barbera, Dolcetto, Rosso, Tocai.

Specialità: polenta con «mille sughi». Dolci casalinghi accompagnati da cioccolato caldo e rum.

Musica al pianoforte e piemontesi.

Serate e Capodanno: si beve a fiumi e si danza polke e mazurche con un'orchestrina.

Prezzo medio: per un pranzo o una cena si spendono tra le 10 e le 15 mila lire. Dipende dalla quantità.

Dove: a Rosta, piazza del Popolo 1, tel. 964.0117.

è unico proprietario: Tiziano Spatola.

LOCANDA DI NATALE

Le vie en rose discoteca per donne anticipa a giovedì il veglione Alle intervengono offerti i tradizionali cotillon e inoltre ogni biglietto partecipa all'estrazione di tre «magnifici cestini» dovizia di specialità gastronomiche. Lo spettacolo è assicurato da due giovani debuttanti che si produrranno in imitazioni e cabaret.

Nei giorni e 30 per i veglioni di Natale e Capodanno «Vie en rose» diventa «misto-gay», ospiterà cioè anche torinesi presentando una serie di attrazioni che continueranno all'alba. Anche in queste occasioni, cotillon, lotteria mezzanotte, musica naturalmente, lo spettacolo varietà-cabaret-travestismo offerto da un'apposita compagnia. — assicura Edda — opportunamente e sfarzosamente l'occasione.

Veglioni di e Capodanno con lotteria.

Quando: giovedì 23 riservato alle donne, con spettacolo femminile. Venerdì e giovedì «misto-gay» con spettacolo compagnia gay. Dalle 21 senza limiti di orario.

Prezzo: è ancora stato definitio, «molto contenuto». I biglietti ingresso sono abbinati estrazioni della lotteria.

Dove: «La vie en rose», via Principessa Clotilde Tel. 494.116.

- Vino buono musica all'antica
- La vita è tutta rosa

MULTIPROVE PER LE FESTE

Natale a Capodanno, giorni (o meglio sere) ininterrotte spettacoli d'ogni genere sono in Birreria Artisti. con gruppi prevalentemente new wave, video musicali, presentazione di e teatro off, video tape musicali, filmati sperimentali presentati al Festival Giovani di Bologna riempiranno gli occhi e gli orecchi dei frequentatori in continua che si protrarrà piccolissime. rimane esposta al 10 gennaio una singolare mostra foto-poetica.

Dieci giorni di spettacolo birreria.

Orario: dalle 18, senza limiti.

Chiusura: per l'occasione soppressa chiusura settimanale.

Organizzazione: I Biscobaldi.

Dove: Artisti, via Artisti 28. Tel. 836.826.

SOTTO LA MOLE

E' frequentata dagli al termine spettacolo, compagnie teatrali, cantanti, dell'Auditorium o Regio, chitarristi e ballerini che dopo la mezzanotte continuano ad esibirsi in libertà. Il che incoraggia anche i dilettanti, visti buon occhio se con la chitarra. La *Alla Mole*, recentemente ampliata, birra e drinks con un ricco corredo di burgers, and chips. E anche aperta fino a notte. Per Capodanno, cenone in loco, poi discoteca. Mole prenotato i cenonisti la Macho, vicinissima, in via Po.

Alla birreria, snack, pizzeria vocazione artistica.

teoricamente dalle ma l'animazione comincia dalle 17 e continua fino alle 2 o le 3 di notte.

Giorno di chiusura: il mercoledì.

A Capodanno: cenone e gran finale alla vicina discoteca Macho di via Po con danze, attrazioni, spettacolo. Prezzo da definire.

Dove: via 12. Tel. 839.6641.

Responsabile: Venanzio.

PRESEPIO «LIVE»

Il Presepio animato allestito ogni anno vigilia di Natale nella chiesa dell'Annunziata. Pochi i giovani questa caratteristica della città, e propria tradizione popolare che la pena di riscoprire. presepio è allestito con regia molto attenta, con un gusto sempre per la suggestione, il racconto, l'atmosfera. animato il cielo, angeli volano, l'evento della secondo i di un vero e proprio spettacolo.

Presepio

Quando: vigilia di Natale all'Epifania.

Dove: dell'Annunziata, via Po angolo via S. Ottavio.

- Fare festa nella birreria Artisti
- In compagnia nelle ore del dopoteatro
- Ecco il presepio che vive

A cura di Laura

IN POLTRONA DAVANTI ALLA TV

LOREN DI NAPOLI
(film sulla Rete 3)

Canale 5

ORE 20,30

Superflash, gioco a premi. Il nuovo telequiz di Mike Bongiorno (che [illegible] firmato un contratto in esclusiva con l'emittente privata milanese nonostante i [illegible] milioni di spettatori accertati in [illegible] raccolti sulla Rete Uno), è una sorta [illegible] commistione di *Rischiatutto* [illegible] *Flash*, con domande, suspense, milioni [illegible] l'aggiunta [illegible] un po' di pubblicità.

Quattro le fasi [illegible] gara. Nella prima chi gareggia deve indovinare il volto di un personaggio famoso scoprendo il minor numero possibile delle 16 tessere che lo nascondono. [illegible] seconda si [illegible] [illegible] indovinare le risposte medie fornite dagli italiani ad una domanda (cambia però rispetto all'identica versione del gioco sulla [illegible] Uno il nome dell'agenzia che cura le statistiche, stavolta [illegible] la Abacus). Nella terza si risponde [illegible] domande [illegible] attualità desunte da quotidiani e riviste uscite in settimana, e nell'ultima infine si raddoppia la vincita o [illegible] perde tutto rispondendo [illegible] difficilissima domanda finale.

Come si vede, [illegible] nuovo c'è assolutamente nulla. Bongiorno replica [illegible] stesso e lo fa [illegible] ragion veduta confidando nella teoria secondo cui la stanchezza televisiva è un'utopia che esiste solo nel cervello degli esperti. Unica nota originale [illegible] tutto lo show (che, come vuole [illegible] prassi [illegible] tiene tutto l'angolino dell'ospite canoro quanto gli angolini con le elencazioni dei nomi degli sponsor) è [illegible] presenza di [illegible] fase del gioco denominata «solidarietà» e [illegible] di volta in volta ad un ente di pubblico interesse.

Quando il concorrente nel [illegible] della terza fase della [illegible] cade sulla [illegible] della solidarietà accade in sostanza che il programma si interrompe e Bongiorno illustra l'attività dell'associazione di turno. Il concorrente [illegible] obbligato [illegible] versarle il [illegible] per [illegible] della sua vincita, cosa che [illegible] ben pensarci potrebbe incidere sulla gara al punto da fargliela perdere completamente [illegible] che [illegible] quindi [illegible] all'iniziativa una veste volendo un po' grottesca.

ORE 22,10

Flamingo Road, telefilm. Quotazioni in rialzo per il telefilm che vede protagonista la bella Morgan Fairchild, autrice probabilmente del più lungo spogliarello della storia, iniziato un [illegible] fa [illegible] [illegible] copertina di Penthouse americano (una sola fotografia, [illegible] forse l'unica completamente vestita che la rivista abbia pubblicato) [illegible] giunto sull'edizione [illegible] di Playboy di questo mese alla biancheria intima.

A3 Piemonte

ORE 14,10

[illegible] **Thaler**, telefilm. Nuova [illegible] strana serie tedesca di 13 episodi che, con soli [illegible] minuti di durata ciascuno sono secondi nella graduatoria della brevità (il primo posto [illegible] del telefilm italiano Ora zero e dintorni: [illegible] minuti a puntata). In atmosfera favolistico-avventurosa [illegible] [illegible] Timm, un dodicenne sorridente e felice che un potentissimo industriale vuole rapire onde comperargli magicamente il segreto della serenità.

Per ottenere quanto prefissatosi l'industriale non esita [illegible] uccidergli il padre, credendo di piegarlo e facendoselo invece più nemico [illegible] Messo finalmente alle strette il giovane accetta comunque di lavorare assieme al suo staff dirigenziale. Divenuto in breve [illegible] ricchissimo finan[illegible] rivela le sue intenzioni e compie [illegible] giusta quanto insolita vendetta.

Gli interpreti della serie sono pochissimo noti da noi, con la [illegible] eccezione di Horst [illegible] che fa [illegible] parte dell'industriale e che, [illegible] non di [illegible] conosciamo almeno per il volto, comparso migliaia di volte nei polizieschi tedeschi trasmessi dalle private.

Rai-Rete 3

[illegible] 22,25

L'oro di Napoli, Italia, [illegible] 1965. Tutti episodi tratti da Marotta. La Loren è una pizzaiola che trova in [illegible] pizza l'anello che ha perso; Totò [illegible] un memorabile pazzariello che subisce le prepotenze di un guappo; De Sica, anche regista, [illegible] un nobile decaduto che sfoga con [illegible] ragazzino il vizio del gioco, mentre Eduardo è il professore di pernacchio che intuzza la prepotenza [illegible] [illegible] arricchito. Critica e pubblico entusiasti.

DOVE ANDIAMO STASERA IN CITTA'

TUTTI IN PISTA
(con il circo Togni)

ACCADE

CIRCO DARIX TOGNI, parco della Pellerina, tutti i giorni due spettacoli (16-21); festivi: 14,45-17,30-21). Dopo alcuni anni di assenza Livio Togni presenta il Circo Darix Togni con un cartellone di numeri internazionali comprendenti i seguenti artisti: Livio, 31 anni, il più giovane domatore [illegible] (primogenito del celebre Darix), Davio Togni, clown e trapezista, Corrado con i suoi elefanti, Christiane, giocoliera sul globo e sulla scala oscillante. Inoltre, le sorelle Laribie (Samanta, sette anni [illegible] Ketty, [illegible] anni) acrobate; il Duo Monti, giocolieri; Bubi Ernesto, clown musicale; [illegible] Anselmi e i suoi scimpanzè; Renzo Lari, giocoliere; [illegible] Collins, contorsionista; la troupe Conatantin (11 rumeni alle bascule); Zoleda Jahnnins che [illegible] esercizi yoga si farà rinchiudere in [illegible] [illegible] di vetro riempita con sessanta serpenti di svariate razze, anche velenose. Il Circo Darix Togni si tratterrà a Torino fino [illegible] 2 gennaio.

BIG, corso Brescia 28, ore [illegible] «A [illegible] Christmas Night». Ore [illegible] «Special Computer Love Game», premi speciali alle prime dieci coppie. O[illegible] 23: spettacolo [illegible] magia [illegible] illusionismo [illegible] [illegible] [illegible] Berry. Ore 1: Filmati («Japan»), diapositive, musica. Dalle 2 all'alba: «Rock Night», [illegible] hot-dog, pop corn e video. Ingresso: lire 5000 (soci Arci, 4000 lire).

CENTRALINO, via [illegible] Rosine 16, ore 22, la rivelazione del cabaret milanese, Pongo',con Piero Chiambretta alias mister «E' Liitoogico» [illegible] gli Stranivari, ideatori della [illegible] [illegible] azzeccatissima trasmissione radiofonica «Trillo» che va in onda a Radio Studio Aperto dalle 13 alle 13,50.

CENTRO JAZZ, via Accademia Albertina 10 (tel. 839.74.97/8). [illegible] aperte le iscrizioni per una «Guida all'ascolto [illegible] musica jazz», introduzione guidata alla [illegible] degli elementi fondamentali del jazz [illegible] esemplificazioni musicali. Il [illegible] è rivolto a tutti coloro che intendono avvicinarsi alla musica jazz per approfondirne la conoscenza. Le lezioni con cadenza [illegible] si svolgeranno nelle serate di mercoledì per un totale [illegible] cinque appuntamenti a partire dal 26 gennaio 19[illegible]

FARO, [illegible] danze, via San Massimo [illegible] (angolo via Po), stasera, [illegible] [illegible] elezione Miss Topless Torino.

DOCTOR [illegible] (Murazzi del Po), ore 23, «Xmas Jazz Party» [illegible] Gianni Negro, Gigi Cavicchioli e Co. — Apertura esposizione di pittura: «Adi - Il figlio [illegible] Santa Maria Maddalena». Ingresso, lire 2000.

[illegible] **FALCHERA**, piazza Falchera 9, ore 18. [illegible] Filippone, della scuola di astrologia «Zagar», presenta l'ultimo libro [illegible] Piero Bianucci: «Rapporto sul Sole», con prefazione [illegible] Tullio Regge. Interviene l'autore. Saranno proiettate diapositive.

CINEMA

MOVIE CLUB, via Principe Amedeo 5/A, «Omaggio a Judy Garland». Ore 18,30-20,30-22,30: «The Wizzard of Oz» (Il mago di Oz), di Victor Fleming, con Judy Garland, Frank Morgan, Ray Bolger, Bert Lahr, Jack Haley (Usa - [illegible] - Colori - 100' - versione originale inglese).

MOVIE CLUB, via Principe Amedeo 5/A, ore 16,30, [illegible] film «Il [illegible] probabilmente», [illegible] Robert Bresson, già in programma il [illegible] u.s. [illegible] non proiettato a causa [illegible] [illegible] ritardo, verrà presentato (proiezione unica) in chiusura della manifestazione dallo stesso titolo.

ITALIA - tel. 696.40.21
[illegible] domani ore 21
GIPO
[illegible]
A VEUL [illegible]
grande successo comico

COLOSSEO TEATRO
[illegible] Madama Cristina 71 - Tel. 011/65.10.34
con [illegible] 1982
ANNA OXA
SABATO 25 DICEMBRE alle ore 18 e 21,15
[illegible] L. 10.000 (Poltrona L. 7000
Prevendita presso la cassa del Teatro dalle 10-12 e 15-19

COLOSSEO TEATRO
[illegible] Madama Cristina 71 - [illegible]. 011/65.10.34
[illegible] 26 [illegible]
[illegible] 21,15
UNICO CONCERTO
MIA MARTINI
Poltronissima L. 10.000 - [illegible] L. 7000
Prevendita pres[illegible] la [illegible] del Teatro dalle 10-12 a 15-19

FARO
MISS TOPLESS [illegible]0 82
eccezionale concorso esclusivo
Stilate moda e spettacolo
[illegible] 21 - Org. BOSS

DISCOTECA Hennessy
[illegible] DI NATALE
[illegible] + [illegible] prolungata
Informazioni tel. 89.99.273

Hotel PRINCIPE
DOMANI [illegible]
[illegible] di NATALE
ore 21-2 Giochi-Premi-Omaggi

le roi [illegible] ORE 21-2
SERATA PROLUNGATA
BAL MUSETTE
valzer-polka-mazurka
SI SI
[illegible] scelta per te e per me
E' PRONTA
Omaggi e cotillons a tutti

Il primo appuntamento dell'anno nuovo
GIPO
con
E LE SUE CANZONI
TEATRO ITALIA
[illegible] 1 dopo [illegible]
Pren. V. N. 138 - Tel. 696.40.21

COLOSSEO TEATRO
Via Madama Cristina 71 - Tel. 011/65.10.34
Venerdì 31 dicembre ore 21,15
I [illegible]
I [illegible]
PAMELA PRATI [illegible]
DON [illegible]
E [illegible] GIRLS
[illegible] L. 35.000
Poltrone 15.000 - Galleria 10.000
Prevendita [illegible] 10-12; 15-19

[illegible] D'ORO
[illegible] 24 [illegible] DI [illegible]
USCIO [illegible] l'orchestra spettacolo
RUSTEGHI FOLK
pres. FRANCO TARANTINI
Pren. V. [illegible] 13 - Tel. [illegible]

danza ARLECCHINO
[illegible] 21 2° GALA' DELLE DAME
Domani ore 21
[illegible] DI [illegible]
[illegible] giochi, premi [illegible] cotillons

danza club 84
ore [illegible] elegante [illegible]
venerdì e sabato
[illegible]
prenotazioni tel. [illegible]

JIMMY Z
DISCOTECA
ore 21,30 C. [illegible] 80 - Tel. [illegible]

Titanus
OGGI in grande contemporanea
ARLECCHINO - ASTOR
CHE LA FESTA COMINCI!
un film di ALBERTO SORDI
ALBERTO SORDI CARLO VERDONE
con EDY ANGELILLO · UGO BOLOGNA · FLORA MASTROIANNI
GIUSEPPE MANNAJUOLO · MARGI NEWTON · TIZIANA PINI
e la partecipazione di GIULIANA CALANDRA e ANGELO INFANTI
Soggetto RODOLFO SONEGO · ALBERTO SORDI
Sceneggiatura
RODOLFO SONEGO · ALBERTO SORDI · CARLO VERDONE
Musiche di PIERO PICCIONI
Fotografia SERGIO D'OFFIZI
Prodotto da AUGUSTO CAMINITO
Regia di ALBERTO SORDI
IN VIAGGIO CON PAPA
ORARIO SPETTACOLI: ORE 15,45 - 18 - 20,15 - 22,30

DOMANI al GRANDE IDEAL
TREMATE, TREMATE I BARBARI SONO TORNATI!!
VENNI, VIDI E... QUASI VINSI!!
Titanus
MARIO e VITTORIO CECCHI GORI presentano
DIEGO ABATANTUONO
ATTILA
FLAGELLO DI DIO
ANGELO INFANTI
ARMANDO MARRA
RITA RUSIC
CASTELLANO e PIPOLO

ANTEPRIMA — Raffaella De Vita al teatro Erba

COME LA PIAF

è un «passerotto» incantato

Il teatro Erba propone domani lo spettacolo di Raffaella De Vita, *«Edith Piaf, donna, vita, una voce»*. [illegible] restituire la voce al «passerotto francese» ma la De Vita c'è riuscita. La rappresentazione era già [illegible] in scena [illegible] grande [illegible] Quest'anno l'attrice-cantante ha voluto riproporla in occasione delle festività.

Ripercorre tutta la vita della famosa cantante sulla base della biografia scritta [illegible] sorella [illegible] Berteaut. Il palcoscenico [illegible] popolato da [illegible] che rappresentano [illegible] persone frequentate dalla Piaf e l'accompagnano nei suoi sogni [illegible] desiderio [illegible] d'amore, [illegible] grandi [illegible] dovute all'alcol [illegible] alla droga.

Incontrare [illegible] De Vita [illegible] un po' come concedersi una iniezione d'energia. Sul suo volto traspare tutta [illegible] voglia di vivere di coloro [illegible] *mai* [illegible] *compromessi»*, di solito *«così squallidi [illegible] tanto [illegible]»*. La [illegible] napoletanità [illegible] ormai — dopo anni [illegible] permanenza [illegible] Torino — stemperata nella riflessione. Ma non [illegible] uno svantaggio, anzi. *«Non [illegible] piacciono i legami [illegible] [illegible] tipo tanto meno quelli politici, seppure così vantaggiosi per chi fa questo mestiere»*, [illegible] con convinzione.

[illegible] per questo motivo che il grosso successo le [illegible] stato negato? Ma si sa che per ottenere [illegible] *«tanto apprezzate»* apparizioni televisive, bisogna far trafile [illegible] anche.

La De [illegible] intende farsi strada [illegible] *«La [illegible] professionalità è fuori discussione. [illegible] teatro [illegible] per me quell'incanto che fin da bambina mi obbligava davanti ad una platea di ragazzini ipnotizzati, ricostruendo i film che [illegible] appena visto, con tanto di facce, gesti, espressioni»*.

[illegible] volte si può confondere la libertà con [illegible] solitudine — osserviamo.

«Non [illegible] il mio caso — risponde pronta — *ho tanti amici e il teatro che mi accompagna [illegible] [illegible] anni. [illegible] ho pensato di ridare [illegible] pubblico questa mia Piaf prima di ripresentarmi [illegible] [illegible] spettacolo nuovo [illegible] [illegible]* Chi ha [illegible] dal lupo cattivo. *Intanto aspettiamo che arrivino anche per me i famosi minuti* a Domenica In».

Raffaella ride e si capisce che scherza [illegible] vuole il clima dell'attrice brava, che sa di poter contare soltanto [illegible] sè stessa.

n. b.

OMAGGIO ALLO SCRITTORE GIOVANNI [illegible]

COM'ERA GIOVANE

quella suora nell'anno 1965

[illegible] Natale ed anche [illegible] scrittori seri ne sopportano le tradizionali conseguenze. Può succedere infatti che gli scrittori seri finiscano [illegible] migliaia [illegible] biblioteche [illegible] confezioni strenne o familiari e può succedere, come [illegible] Giovanni Arpino, [illegible] cinema e [illegible] rivolgano un omaggio inconsueto [illegible] trato [illegible] proficuo periodo [illegible] il [illegible] dicembre e il 2 gennaio.

Il Teatro [illegible] Dieci diretto da [illegible] Scaglione riprenderà infatti [illegible] [illegible] Valentino del Nuovo [illegible] [illegible] commedia *Opià Maresciallo!* interpretata da Franco Vaccaro ed [illegible] Giovine, intervallandola con proiezioni di [illegible] tratti da romanzi: *La suora giovane*, *Un'anima persa* che in cinema smarrisce l'apostrofo [illegible] *Profumo di donna*.

LA [illegible] GIOVANE

Italia, 1965, drammatico. Regia di [illegible] Paolinelli dall'opera prima di Giovanni Arpino. Con Jonathan Elliot, Laura Efrikian, Maria Bardoch.

Un quarantenne si sente attratto [illegible] una [illegible] giovanissima che [illegible] sul punto [illegible] prendere i voti. [illegible] occhiate mute, la dolcezza inequivocabile della [illegible] si uniscono alla sensazione del proibito e [illegible] fastidio per [illegible] solitudine. La suorina scompare come per mettere [illegible] prova [illegible] intenzioni [illegible] casto innamorato [illegible] quale avvertirà [illegible] senso [illegible] ambiguità nel comportamento [illegible] familiari [illegible] lei e convincerà [illegible] propria inettitudine a non buttarsi in un'avventura più grande di lui.

Girato in bianco e [illegible] [illegible] un regista che negli Anni Sessanta alternava la produzione alla creatività (*Legge [illegible] guerra*), [illegible] ha i punti migliori nello scrupoloso documentario (i vecchi tram di Torino, le serate della suorina [illegible] una famiglia all'altra [illegible] malati). Gli attori [illegible] conferirono stacco [illegible] [illegible] zione, Laura Efrikian [illegible] l'occasione per affermarsi.

[illegible] DI [illegible]

Italia, 1974, commedia. Regia [illegible] Dino Risi [illegible] [illegible] *Il buio e il miele* [illegible] Giovanni Arpino. Con Vittorio Gassman, Agostina Belli, [illegible] Momo.

[illegible] più bello dei [illegible] dall'opera [illegible] Arpino, fantasticamente [illegible] dalla recitazione di [illegible], [illegible] parte d'un ufficiale che ha perso la vista e decide di morire [illegible] morosamente. Gassman comunica un'inquietudine [illegible] [illegible] spettatore che al tempo [illegible] viene divertito dalle burle e [illegible] vistosità del protagonista [illegible] [illegible] rassegna alla menomazione.

[illegible]

Italia, 1976, drammatico. Regia di Dino Risi [illegible] romanzo *Un'anima persa* [illegible] Giovanni Arpino. Con Vittorio Gassman, [illegible] Deneuve, Ester Carloni.

Un giovane si trova di fronte a [illegible] [illegible] di misteriose contraddizioni finché non si decide [illegible] aprire [illegible] porta d'una soffitta dove vive [illegible] larva d'uomo che darà una spiegazione alla doppiezza e all'insicurezza dei familiari. Nonostante la prudente resa dell'obiettivo di fronte alla complessità [illegible] [illegible] ancora [illegible] volta Gassman [illegible] il salvabile [illegible] un crescendo meticoloso [illegible] naturalistico di espressioni al limite dell'umano.

Infine due righe [illegible] [illegible] *nuvola d'ira* che Massimo Scaglione ha finito di girare con Ileana Ghione, Piero Sammataro e Gipo Farassino.

[illegible] il programma [illegible] primi tre giorni della rassegna:

Sabato 25 - Ore 19,30 *Profumo di donna*; 21 *Opià, Maresciallo!* (teatro); 22,30 *Profumo [illegible] donna*.

Domenica [illegible] - Ore [illegible] *Anima persa*; 16,30 *Opià, Maresciallo!* (teatro); [illegible] *Anima persa*.

Lunedì 27 e martedì 28 riposo.

Mercoledì 29 - Ore 19,30 *Profumo [illegible] donna*; [illegible] *Opià, Maresciallo!*; 22,30 *Profumo [illegible] donna*.

p. per.

OGGI [illegible] GRANDE REPOSI

Genetica: l'uomo [illegible] [illegible] scimmia.
La scimmia [illegible] da... ADRIANO CELENTANO

ORARIO SPETTACOLI: 16,30 - 18,30 - 20,30 - 22,30

MAXI [illegible]
MAGO CALUSO
CALUSO - Tel. 011/[illegible]
Venerdì 24 Dicembre
VEGLIA [illegible]
2 orchestre
Ballo e Cena L. [illegible]
Sabato 25 Dicembre
[illegible] [illegible]
L. [illegible]
Venerdì 31 Dicembre
VEGLIONISSIMO
[illegible]
di CAPODANNO
3 orchestre
Ballo e [illegible] L. [illegible]
Bambini 25.000

danze LA PERLA
ore 15,30 e 21 Ballo [illegible]
venerdì e [illegible]
[illegible] «BUON NATALE»

LA LUCCIOLA
C. Taranto 208 - [illegible]
[illegible] 21 lisclo con
I LANGAROLI

ALFIERI
Stasera ore 21
(domani inizio spett. ore 20)
Da oggi si prenota per il 31
Walter [illegible]
[illegible]
[illegible] E LA [illegible]
di BIL[illegible]
Musiche [illegible]
Regia [illegible]

RISTORANTE [illegible]
Venerdì 24 e sabato 25
SERATE PROLUNGATE
CENONE con BALLO
Settimo - V. Roma 13 - Tel. [illegible]

NUOVO - Tel. 655.552
da [illegible] ore 21,15
RENZO GALLO
[illegible]
nella commedia
comicissima in due atti
di Renzo Gallo - Regia di Fulvio Bava
[illegible]
IN [illegible]

ALBERGO RISTORANTE 7 [illegible]
CASELETTE - (To) [illegible]
tel. 967.62.29 - 967.62.09
GRAN PRANZO DI NATALE
L. 22.000 [illegible]
Gradita la prenotazione

TEATRO CARIGNANO
Domani [illegible]
FRANCO
BARBERO
[illegible] spettacolo [illegible]
[illegible]
GALLETTO IN CITTA'
[illegible]

LE CUPOLE
Cavallermaggiore (CN)
Domani sera
[illegible]
con la NUOVA EQUIPE
Auguri, Auguri, Auguri a tutti!

PREPARATE I FAZZOLETTI
E' TORNATO CIRO IPPOLITO
SONO LACRIME D'AMORE
Gennaio
AUGUSTUS OGGI
Dedicato a tutti gli innamorati
[illegible]

Pronto... Lucia
[illegible]
[illegible]
[illegible]

OGGI al LUX
1980 «QUA LA MANO» [illegible] 1981 «CULO E CAMICIA» [illegible] 1982 «TESTACROCE»
UN DOPPIO FILM PER UN DOPPIO DIVERTIMENTO
MANFREDI-POZZETTO - un'accoppiata unica ed irripetibile

[illegible]ACOLI: 16 - 18,15 - 20,20 - 22,30 - UN FILM PER TUTTI

Rete UNO

13 — **Cronache italiane,** attualità
13,30 **Telegiornale**
14 — **... d'amicizia,** sceneggiato. Con Barbara De Rossi. Regia di Franco Rossi. Terza puntata. Replica
15 — **Una scuola ... rinnova,** documenti
15,30 **Oggi al ...**
15,40 **Prisma,** settimanale di varietà e spettacolo ... Tg1. Condotta da Lello Bersani e Beatrice Cori, la rubrica propone ... sulle maggiori opere cinematografiche e teatrali con interviste ... attori ... registi; novità musicali e dal mondo del cabaret e della rivista
16,05 **... lontano: Verso la ribellione,** telefilm
17 — **Tg1 ...**
17,05 **... tenna,** per i ragazzi
17,10 **Nils Holgersson,** cartoni animati
17,30 **... foto ... storia,** documenti
18 — **Dick Turpin: La chiave,** telefilm
18,20 **Tg1 cronache,** attualità
18,50 **Happy Magic,** un programma ... musica leggera, telefilm, varietà e circo presentato da Sammy ... Tra i numeri musicali previsti ... quarantesima puntata ... trasmissione, ... interventi di Stephen Shlaka, degli America e ... Robert Palmer. Per la parte circense un numero con animali presentato da Liana Orfei
19,45 **Almanacco del giorno ...**
20 — **Telegiornale**
FILM 20,30 **Film dossier: ... tanti amati,** di El... Scola, ... Manfredi, Vittorio Gassman, Stefano ... Flores, Stefania Sandrelli. Italia commedia 1974 — *Trent'anni ... vita italiana nelle ... di tre amici. I protagonisti si conoscono in montagna facendo i partigiani e affrontano il dopoguerra pieni di idee e di energia. Solo uno dei tre, l'avvocato Gianni, di... ricco e potente. Quando tutti si ritrovano*
22,30 **Telegiornale**
22,40 **... ... dibattito** in diretta con Enzo Biagi. ... parlerà ... speranze, delle delusioni e ... quanto è stato invece realizzato dal dopoguerra ad oggi
23,45 **Tg1 ...**

Italia1 58-41-25-23 (Antenna Nord)

14 — **Gli emigranti,** sceneggiato
FILM 14,50 **Il viaggio ... centro del ...po,** di Donald Hewitt, con Scott Brady. Usa fantascienza 1980. *Un gruppo di scienziati scopre ... macchina che può permettere l'esplorazione del tempo. Si comincia facendo viaggi perlomeno interessanti nel p... nel futuro. Poi si passa ad alcuni curiosi esperimenti.*
16,45 **Bim Bum Bam,** per i ragazzi
18,30 **Laverne e Shirley,** telefilm
19,30 **Gli invincibili,** telefilm
20 — **Vita da strega,** telefilm
... 20,30 **La Maja ...** di Henry Koster, con ... Nazzari, Lea Padovani. Usa-Italia drammatico 1958. *Goya s'in... della bellissima duchessa d'Alba e non esita ... raggiungerla in esilio. Lei teme ... di un ... innamorato, nemico di Goya*
22,30 **Agenzia Rockford,** telefilm
23,30 **Grand Prix,** ... automobilismo
FILM 0,30 **L'inquilina ... piano ... sopra,** con Lino Toffolo, Silvia Dionisio. Italia comm...

il meglio alla radio

UNO (FM 92, 1)

13,35 **Master,** notizie e anteprime ... mondo musicale
14,30 **Il trucco c'è ... al ...** Storia semiseria della cosmesi
15,03 **Radiouno Servizio.** «Megabit». Settimanale ... tutte le scienze, di Katia Sinò
16 — **Il Paginone** a cura di Giuseppe Neri
17,30 **Master under 18**
18,38 **Intervallo musicale**
19,30 **... jazz ...** L'avventura del jazz di Luigi Martini
20 — Il teatro di ... **C'è una ... na.** Due tempi di Richard Eyre. Traduzione di Raoul Soderini
21,28 **... di ... Ortolani**
21,52 **... Europa.** Colloqui trisettimanali su arte, cultura e spettacolo condotti da Giuseppe Liuccio
22,27 Audiobox: **Fonoalbum** ... cura di Armando Adolgiso, Pinotto Fa... «Una trama d'inganni: matrici del sogno ... vettori d'incubo»

Rete due

13 — **... ore ...**
13,30 **Scuola, ... territorio. Valcamonica: I graffiti ... stri**
14 — **Tandem,** per i ragazzi
14,05 **Videogames,** *giochi*
14,20 **Doraemon,** giochi
14,30 **Videogames,** seconda parte
14,50 **... Il ... gita,** telefilm
15,40 **Doraemon,** cartoni animati
16 — **C'era ... il bacillo,** documenti. Seconda puntata: Le prime cure
16,30 **...** programmi da tutto ... mondo
17,30 **Tg2 flash**
17,35 **Dal Parlamen...**
17,40 **Terza pagina,** attualità
18,40 **Tg2 sportsera**
18,50 **Le ... di ... Francisco: Trasmissione interrotta,** telefilm — *Un popolarissimo annunciatore radiofonico non disdegna di incontrarsi ... qualcuna ... numerose ragazze che gli telefonano nel corso ... ... trasmissione. Un giorno però ... ... queste ... trovata morta, ... lui ... l'ultimo ad averla vista*
19,45 **Tg2**
20,30 **Tg2 ... ... fatti e gen... ... settimana**
21,20 **Appuntamento al ...** I film che vedremo ... grande schermo
21,25 **Il pianeta Totò,** il principe della risata raccontato in 25 puntate. Undicesimo appuntamento con la replica ... trasmissione che passa in rassegna film interpretati dal grande comico napoletano intervallandoli a interventi di registi, sceneggiatori ed altre persone che gli furono in qualche modo vicine. L'antologia cinematografica di stasera prevede sequenze da Totò al Giro d'Italia, dove Totò recita ... ai grandi ... ciclismo di allora ... da Totò ... moglie
22,15 **Tg2 ...**
22,25 **Tg2 sportsette,** appuntamento del giovedì con cronache, inchieste e dibattiti sugli avvenimenti sportivi della settimana. Nel corso della puntata sono previste: una telecro... in diretta, un'inchiesta d'attualità, una biografia del personaggio del momento ed un incontro-scontro sui temi più stimolanti della settimana
23,35 **Tg2 ...**

Montecarlo

14,30 **Le ... ... vanità,** sceneggiato. Con Adriana Asti. Regia ... Anton Giulio Majano. Terza puntata.
15,40 **Magician,** telefilm — *Le avventure ... ... professionista che ... avvale dei suoi trucchi per combattere il crimine*
17,30 **Discoring,** musicale
18,30 **... ... - ... ...** teorologico
18,35 **Donne nella professione,** documentario
19,05 **Shopping,** guida agli acquisti presentata da Paola Protasi
19,20 **Telemenù,** una ... ... giorno e utilissimi consigli ... cucina presentati da Wilma De Angelis
19,30 **... ... tempestosamente,** sceneggiato. ... puntata
... 20,30 **Stregone ... città,** di Gianfranco Bettetini, con Giulio Brogi. Italia drammatico
22 — **Giandomenico Fracchia,** cabaret. Seconda puntata
23 — **Chrono,** settimanale di automobilismo - Al termine: Notiziario - Oroscopo - Bollettino meteorologico

DUE (FM 95.6)

13,41 **... Tracce.** Curiosità, informazioni, ricordi di vecchi e nuovi films e delle lo... musiche presentate da Francesco Vairano
15 — **Il compagno Don ... ... Giovanni ... Lettura** integrale e più voci ... da Vittorio Melloni
15,42 **Concorso ... radiodrammi selezionati e prodotti dalle Sedi regionali ...**
16,32 **Festival!** Programma di cinema, teatro, radio, televisione raccontato da Turi Vasile e Lucio Favaretto
17,32 **Le ... ... musica** a cura ... Laura Padellaro
18,32 **Il giro del Sole.** Voci ... mondo ... lettere, ... arti e delle scienze
20,10 **Tutti quegli ... ta.** Cronaca, musica e costume dal '60 all'80
21,30 **Viaggio verso ... notte.** Poesie e prose scelte da Carlo Monterosso
22,50 **... 3131 notte.** Programma d'intrattenimento in diretta

Rete tre

15,15 **Immagini ... ... regioni ... Il presepe vi... ... Sant'Eusanio del Sangro - E' tornata ... Befana,** documenti
16,15 **Dal primo momento che ti ... visto,** storia d'amore ... di musica di Castellano ... Pipolo con Massimo Ranieri ... Loretta Goggi, ... Zoppelli, Maria Giovanna Elmi. Orchestra ... Bruno Canfora, regia ... Vito Molinari. Seconda puntata
17,25 **Werther,** melologo di Gaetano Pugnani. Orchestra sinfo... ... ... italiana di Torino diretta da Bruno Martinotti
18,30 **L'orecchiocchio,** quasi un quotidiano tutto in musica
19 — **Tg3**
19,30 **Tv 3 regioni,** attualità - Intervallo con Gianni ... Pinotto, cartoni animati
20,05 **Islanda,** documenti
20,40 **A luce rossa: ... ... Sleepa,** musicale
21,50 **Tg3**
FILM 22,25 **L'oro di Napoli,** di Vitt... De Sica, con Totò, Sophia Loren, Eduardo ... Filippo, Paolo Stoppa. ... ... 1955. *Dall'omonimo romanzo di Marotta*

Svizzera

FILM 16,50 **Lo squalo bianco,** di William A. Graham, con Richard Yniguez, Philipp Clark, Jennifer Werren, Elizabeth Gilis, Victor Campos. Usa avventuroso
18 — ... ... **i tuoi,** speciale ragazzi con: Tre feroci banditi, racconto animato - Natura amica, rivista mensile ... natura e l'ambiente, documentario
18,45 **Telegiornale**
18,50 **Woobinda,** telefilm
19,15 **Confronti,** temi d'attualità nazionale e regionale
19,45 **Il Regionale,** rassegna ... fatti ... avvenimenti della Svizzera italiana
20,05 ... **L'étoile d'or,** concorso per canti di Natale inediti organizzato ... radiotelevisione della Svizzera ... ... grigionese
20,45 **T...**
FILM 21,10 **Costretto ... uccidere,** ... Tom Gries, ... Charlton Heston, Donald Pleasance, Ben Johnson. ... ...
22,50 **Grande schermo,** quindicinale di attualità cinematografica
23,10 **Telegiornale**

Capodistria

13,30 **... aperto,** ... in lingua slovena
16,30 **Confine aperto,** replica
17 — **Notiziario**
17,10 **... scuola,** cartoni animati
18 — **Gli ... giudiziari,** telefilm
18,30 **... ... ... cielo,** documentario
19,30 **Telegiornale** - Punto d'incontro - Vetrina ... Jugoslavia
20,15 **I nuovi poliziotti, ...**
21,15 **Telegiornale** - Tuttoggi
21,30 **... conosce l'arte, ...** internazionale ... opere d'arte contemporanea. Asta telefonica - Telegiornale - Tuttoggi

TRE (FM98,2)

12 — **Pomeriggio musicale ... ...** di Paolo Donati
15,30 **... certo discorso ... ...** di Pasquale Santoli
17,30 **Spazio Tre.** Musica ... attualità culturali presentate da Antonio Gnoli
18,45 **Europa '82.** Settimanale europeistico ... cura di Domnico Ardizzone, Giancarlo Ciccone ... Ulrich ... ...
21,10 ... Teatro ... in Roma **Rigoletto.** Melodramma in tre ... di Francesco Maria Piave. Musica di Giuseppe Verdi
23,20 **Il jazz.** Improvvisazione ... creatività nella musica

G. R. P. Canali 42-60-66

FILM 14,30 **La smen... di Collegno**, di Sergio Corbucci, con Totò, Erminio M... Italia commedia 1962
16 — **Vincente e piazzato**
16,30 **Grp spettacoli**
FILM 16,35 **La febbre dell'oro**, di Charles Chaplin, ... Charles ... plin, Georgia ... 1925. *Storia di un cercatore d'oro, ... quanto innamorato che ... realizza i suoi desideri. Uno straordinario film che nel 1958 da ... commissione di ... venne posto a Stoccolma al secondo posto nella graduatoria dei film migliori in assoluto a pari merito con Ladri di biciclette e subito dopo L'incrociatore Potemkin di Eisenstein*
18,05 **Le avventure ... III**, cartoni animati
18,05 **Grp flash**
19,30 **Torino teatro**
19,45 **Gli antenati**, cartoni animati
20,15 **Il Grillo parlante**, cabaret con Beppe Grillo
20,20 **Moving on**, telefilm
... 21,30 **Allarme nucleare**, di L. Morrison, con Kurd Jurgens. Usa drammatico. ... ... so... viene rubato un nuo... missile ... reparto nucleare. *Autore del furto è un loschissimo trafficante internazionale d'armi. I russi cominciano a cercare l'ordigno e gli americani li tallonano ... rando di arrivare per primi. Agenti segreti dell'una e dell'altra parte finiscono poi per allearsi*
23,10 **Il Grillo parlante**
23,15 ...
23,30 ... di ... di Edmond T. ...le, con Jean Gabin, Henry ...al. Francia poliziesco. *Un sommozzatore trova qualcosa nel porto ... Marsiglia e ... ucciso. Un ... amico indaga ... ... morte ... intanto dà ... ... protezione ad ... bella ragazza. Il mistero della morte del sub ... le ... della ragazza hanno in ... la presenza ... una ... di gangs...*
0,35 ... **giornali di oggi**, rassegna della stampa cittadina
FILM 1 — **Mendinga**, Italia drammatico
FILM 2,30 **La tua pelle brucia**, ... D. Mann, ... Anthony Quinn, Shirley MacLaine. Usa drammatico 1959
... 4 — **Ragazze in affitto**, con Car... Russo. Italia commedia.

Canale ... Canali 32-36-43-61-69

13,40 ... **Il domani**, ... neggiato
14 — ... sceneggiato
14,50 **Una ... da vivere**, sceneggiato
15,50 **General Hospital**, sceneggiato
17,30 **La regina ... anni**, ... toni ...
18 — **Hazzard**, ...
18,30 **Popcorn** ... Con ... ... Mecchia, Claudio Cecc...
19 — **Lucky Lucke**, cartoni ...
20,30 **Superflash**, giochi ... premi presentati ... ... Bonglorno
22,10 **Flamingo road**, telefilm
FILM 23,10 **Hellzapoppin, il cabaret dell'Inferno**, di Henry C. Potter, con Ole Olsen, Harold «Chic» Johnson, Martha Raye, Mischa Auer. Usa commedia 1941. *Non ... ... fondo ... ... film ma di ... simpaticissimo ... ... gags, di trovate esilaranti, ... di numeri comici divertenti. La ... per sommi capi va... ... giovane autore nei suoi tentativi per convincere ... produttore a finanziargli ... spettacolo*

R.T.A. Canali 62-31

13,30 **Telefilm**
15 — **Side Street**, telefilm
... 16 — **Pericolo negli abissi**, Italia, documentario, 1978. *Indagi... su quanti legano la propria ... ... continua ai pericoli del ... un lato ci sono ... gi, vulcanologi e altri studiosi che sovente rischiano ... per ... scienza. Dall'altro pescatori di spugne ... sommozzatori che, ... minaccia degli squali ... di una ... abbast... ostile, sopravvivono lavorando sul fondo degli oceani*
17,30 **La ... foresta**, cartoni animati
18 — ... **Pacifico**, telefilm
19,30 **Notiziario**
20 — **The detective**, telefilm
FILM 21 — **Tre pistole ... Cesare**, di Enzo Peri, con Thomas Hunter. Italia, western, 1968. ... *cattivo in questo ... ... un signorotto che si identifica con Giulio ... e ... per arrivare al potere ... ha esi... a uccidere chiunque lo ostacolava. ... pistoleri decidono ... fargli pagare i vari misfatti commessi*
22,30 ...

Telestudio (Retequattro) Canali 24-45

14 — **Cirenda De Pedra**, ... giato
FILM 14,45 **Da quando te ne andasti**, ... John Cromwell, con Claudette Colbert, Jennifer Jones, Shirley Temple. Usa commedia 1944. *Film di propaganda ... ... la ... guerra mondiale. Impersonati da un ottimo cast stiliano ... pieni ... nostalgie per la ... lontana, coraggiose vedove ... guerra, crocerossine ... ... lontarie per l'assistenza. Alla ... della guerra si contrappone la soli...*
16,30 **Cartoni animati**
19,30 **Charlie's Angels**, telefilm
20,30 **Cipria**, varietà
FILM 21,30 **Le due inglesi**, di F. Truffaut, con Jean-Pierre Léaud, Stacey ... Francia commedia 1971.
23,30 **La boxe di ...**
FILM 0,30 **La città perduta**, di H. Revier, con Claudia Bell. Usa avventuroso 1935. *Scienziato pazzo in Africa scopre ... fonte ... energia ... ... trame vantaggio personale*
1,45 ...

Quarta Rete ... 22-35-67

14,30 **Combat**, telefilm
15,30 **God Sigma**, cartoni ...
16 — **American story**, telefilm
17 — **Telefilm**
17,30 **Filmati** ... ...
18,30 ... ...
19,30 **Telefilm**
20 — Missione impossibile, ...
21 — **Lo sport**
22 — **The** ... telefilm
... ...
22,45 **Astropanorama**
22,50 **Per mare a vela**
23,25 **Combat**, telefilm
FILM 0,30 **Fuga da** ... ... Ronald Neame, con Yul Brinner, Jack Warden, ... Mason. Inghilterra, avventuroso 1961. *L'arabo Sharif inizia a ... ... l'aiuto di ... simpatico avventuriero ... ... I due ... di deporre il tiranno ... un piccolo Stato del ... Oriente. Ce la fanno ... uno di loro trova anche moglie*

Teleradio city Canale 63

13,50 **Laura**, sceneggiato
14,20 **Peyton Place**, telefilm
15,15 **Capitani e re**, sceneggiato
16,15 **Milcaro show**, per i ragazzi
17 — **La famiglia Addams**, telefilm
18 — **Cartoni animati**
18,50 **Peyton Place**, telefilm
19,50 **Telefilm**
20,20 **Giovani avvocati**, telefilm
FILM 21,20 **La signora dell'auto con ... ... e il ...** Anatole Litvak, con ... Eggar, Oliver Reed. Francia giallo 1971. *Nel bagagliaio dell'automobile che il principale le ... prestato, ... trova un cadavere. A preoccuparla ... si aggiungono ... dichiarazioni di varie persone ... incontra in Costa Azzurra. Tutti ... di averla incontrata il giorno prima, ... si ... ... quelle parti per ... prima volta. I sospetti quindi ... indicano ... la più probabile ... del delitto. La protagonista cerca ... ... di dimostrare la ... in...*
23,30 **Asta telefonica**
— **Sulle ... ... California**, ...

Quinta Rete ... 47

FILM 14 — **Le comiche ... Stanlio e Ollio**
16 — **Papà ... ragione**, telefilm
16,30 ...
17 — **Teppei**, cartoni animati
18,30 ...
19,30 ... ...film
20 — **Operazione** ... tele...
20,30 ... **zero**, varietà realizzato con ... ...lire
22,15 **I nuovi poliziotti**, telefilm
FILM 23,15 ... **per appuntamento**, ... Mino Guerrini, con Günther ... Italia, poliziesco, 1966. *Messo ... custode della figlia di ... miliardario preoccupato per l'esuberan... della giovane, un detective arriva ... Roma ... ne approfitta per ... ... vecchio amico. La ... ... complica, non ... per ... intempe...ve della ... quanto per l'intervento di misteriosi personaggi ... fanno ... tutto ... impedirgli ... vedere l'amico. ... protagonista inda... con l'aiuto ... un commissario. Varie sorprese*
FILM ... **La rag... di ...rta**, di Donovan Winter, ... Mann. Inghilterra, commedia, 1974

Videogruppo Canali 52-54-57

14,45 **Guida ... sopravvi...** piccoli annunci economici in diretta per telefono con Francesca Audero
15,30 **Ruote in pista**, settimanale d'automobilismo internazionale
16 — ... ...film cartoni animati
16,30 **Le ... dell'Ape ...** cartoni ...
17 — **Sampei**, ...
17,30 ... ... cartoni animati
18 — **Le avventure dell'Ape Magà**, cartoni animati
18,30 **Occhio all'occhio**, quiz a premi
19 — ...
19,30 ... minuti, ...
20 — **Dottor Kildare**, ...
FILM 20,30 **Vacanze d'amore**, di Tony Mordente, con R. Hegyes. Australia commedia. *Un impiegato in un supermercato è stanco della ... che ... Un bilancio generale gli dice che è ... ... cambiare. ... abbandona tutto e tutti e parte per ... lunghissima vacanza alle Hawaii*
22,30 **Doris Day**, telefilm
23,30 **Videonotizie**
FILM 24 — Titolo non pervenuto in tempo utile

Tele Subalpina Canale 46

FILM 13 — **Lo ... Sergente Blu**, di R. Gordon, con Guy Stockwell, Barbara Luna. Usa, western, 1972
14,30 **Anziani attivi**
FILM 15 — **Ricatto alla mala**, con Olivia Hussey. ... drammatico, 1975
FILM 18,30 **Le arti marziali di Bruce Lee**. Cina, avventuroso
19 — **Missione che dà vita**
19,30 **Magnetoterapia**
19 — **Catechesi oggi**
20,30 **Allegri prigionieri**, di E. Ode. Germania, commedia, 1956
22 — **Il prezzo della settimana**

Tv Flash Canali 39-26

16,10 **L'immortale**, telefilm
FILM 17 — **Gli amanti del Pacifico**, con ... Bohm. Germania, ... media, 1957
19,15 **Videouno notizie**
19,50 **In concerto**
20,15 **Torino, 23 quartieri, una città**, documentario
20,45 **La portatrice di pane**, sceneggiato
FILM 21,10 **Bellissima**, ... Luchino Visconti, con Anna Magnani, ... Chiari. ..., drammatico, 1951
22,40 **Dentro la pagina**, attualità
22,55 **L'immortale**, telefilm

Primantenna Canali 37-44

14,30 **Ragazzi in gamba**, telefilm
15 — **Vita ... morte ...** ... sceneggiato
16 — **Telemarket**, mercatino di novità
18,30 **Fumetti in tv**
19 — ...
20 — **Bonjour Paris**, sceneggiato
21 — **Superclassifica show**, i fi... ... canzoni della Hit parade
21,45 ...
22 — ... ...

Studio Nord Canali 51-56-68

FILM 14 — **L'... più grande del mondo**, ... Ann Sheridan. Usa, commedia, 1956
15,45 **Filmati musicali**
FILM 16,15 **Anche oggi è primavera**, con Ella Raines. Usa, commedia, 1946
18 — **Bomfrey**, cartoni animati
19,05 **Giorno dopo giorno**, almanacco
19,15 **Canzone oggi**
19,40 **Ironside**, telefilm
FILM 20,40 **Il bolo ... all'alba**. Inghilterra, drammatico, 1949
22,30 **Squadra segreta**, telefilm
FILM 23 — Titolo non pervenuto

Telecupole Canali 27,500-64

13 — ... **dell'arte**
FILM 14 — **La signora ... deve uccidere**. Francia, commedia, 1966
15,30 **La famiglia Smith**, telefilm
16 — **I cavalieri del cielo**, telefilm
16,30 **Gli invincibili**, telefilm
17,30 **Il mondo dei bimbi**, varietà
18,30 **La gang degli orsi**, telefilm
20,30 **Squadra emergenza**, telefilm
21,30 **Premiato caffè**, varietà
23 — **Il salvadanaio**, rubrica
FILM 23,30 **I gladiatori dell'...** con C. Jennings. Usa, fantastico, 1977

A3 Piemonte 33-25-27-71-39

14,10 **Timm Thaler**, telefilm
FILM ... Titolo non pervenuto in tempo ...
17,15 **Maya**, telefilm
18 — **Moving on** ...
19,20 **Vincente ... piazzato**
19,50 **Telefilm**
20,20 **Il Grillo parlante**, ... con Beppe Grillo
20,30 **O la va o la spacca**, concorso per ... della canzone e ... ballo presentati da Gianni Magni. Regia di Beppe Recchia
24 — **Telefilm**

STAMPA SERA

CRITICA		PUBBLICO	
Capolavoro	★★★★★	Eccezionale	●●●●●
Ottimo	★★★★	Successo	●●●●
Favorevole	★★★	Consensi	●●●
Discusso	★★	Discordi	●●
Mediocre	★	Scarso	●

PRIME VISIONI

Ambrosio — c. Vitt. Emanuele 52 — Tel. 547.467 — Lire 4500
Amici miei atto II, di Mario Monicelli, con Ugo Tognazzi, G. Moschin, A. Celi, P. Noiret, R. Montagnani (Italia-Colori) — I quattro amici quarantenni continuano nelle loro belle e scherzi ricordando l'amico scomparso. Non viet. **Commedia**
15,10; 17,35; 20; 22,30 ★★/●●●●●

Ariston — v. Lagrange 31 — Tel. 548.187 — Lire 4500
Cenerentola, prod. Walt Disney (Usa - Colori) — La nota favola della povera fanciulla, bistrattata dalle sorellastre e dalla matrigna, che fa innamorare il principe grazie ad una fata buona. Non Vietato **Disegno animato**
15,15; 17,15; 19,10; 20,40; 22,35 **Riedizione '50**

Arlecchino — c. Sommeiller 22 — Tel. 537.199 — Lire 4500
In viaggio con papà, di Alberto Sordi, con Alberto Sordi, Carlo Verdone (Italia-Colori) — La comicità di due generazioni accoppiata nei due celebri attori, nei panni di un padre e di un figlio in viaggio per l'Italia. Non viet. **Commedia**
15,30; 18; 20,15; 22,30 **Oggi la prima**

Astor — v. Viarigi 9 — Tel. 519.517 — Lire 4500
In viaggio con papà, di Alberto Sordi, con Alberto Sordi, Carlo Verdone (Italia-Colori) — La comicità di due generazioni accoppiata nei due celebri attori, nei panni di un padre e di un figlio in viaggio per l'Italia. Non viet. **Commedia**
15,30; 18; 20,15; 22,30 **Oggi la prima**

Augustus — c. C.L.N. 225 — Tel. 230.718 — Lire 4500
Premio... Lucia, di Ciro Ippolito, con Carmelo Zappulla, Annie Belle, Clelia Rondinella (Italia-Colori) — Travagliatissima storia d'amore fra due giovani che riescono ad unirsi quando lei sta per sposare un altro. Non viet. **Commedia**
16,40; 18,35; 20,30; 22,30 **Oggi la prima**

Capitol — v. S. Dalmazzo 94 — Tel. 540.803 — Lire 4500
E.T., di Steven Spielberg, con Henry Thomas, Robert McMaughton, Drew Barrymore (Usa-Col.) — Piccolo extraterrestre viene abbandonato sulla Terra, e si stringe in un'amicizia alimentata dal sogno al piccolo Elliott. Non viet. **Fantastico**
16; 18,10; 20,20; 22,30 ★★★★/●●●●●

Centrale — D'ESSAI — v. C. Alberto 27 — Tel. 540.116 — Lire 4000
CHIUSO PER REVISIONE IMPIANTI

Cristallo — v. Galliari 5 — Tel. 590.771 — Lire 4500
Grand Hotel Excelsior di Castellano e Pipolo, con A. Celentano, E. Montesano, D. Abatantuono, C. Verdone, E. Giorgi (Italia-Colori) — Tanti strani tipi e personaggi per tanti comici riuniti insieme in un grande e ricco hotel. Non vietato. **Commedia**
18,10; 18,20; 20,20; 22,30 ★★/●●●●●

Doria — v. Grattoni — Tel. 542.423 — Lire 4500
E.T., di Steven Spielberg, con Henry Thomas, Robert McMaughton, Drew Barrymore (Usa-Col.) — Piccolo extraterrestre viene abbandonato sulla Terra e si stringe in un'amicizia alimentata dal sogno al piccolo Elliott. Non viet. **Fantastico**
15,30; 17,50; 20,15; 22,30 ★★★★/●●●●●

Gioiello — v. C. Colombo 31 — Tel. 568.766 — Lire 4000
La capra, di Francis Veber, con Gérard Depardieu, Pierre Richard (Francia - Colori) — Giovane maldestro e sfortunato in coppia con investigatore alla ricerca di svanita eredità dispersa nella foresta sudamericana. Non viet. **Commedia**
16,30; 18,30; 20,30; 22,30 ★★/●●●●

Keller — STUDIO — v. le Mad. Cons. 1 — Tel. 215.513 — Lire 4500
Professione... giocattolo, di Francis Veber, con Pierre Richard, Michele Bouquet, Fabrice Greco (Francia-Colori) — Figlio viziato di ricco industriale stanco dei soliti giochi si fa comprare un giornalista. Non vietato. **Commedia satirica**
21,15 ★★★/●●

Ideal — c. Bramante 31 — Tel. 541.525 — Lire 4500
Vai avanti tu che mi vien da ridere, di Giorgio Capitani, con Agostina Belli, Lino Banfi, Nando Paone, Pino Colizzi (Italia - Colori) — Disastrose e spensierate avventure del comico pugliese contro la crisi quotidiana. Non viet. **Commedia**
16,15; 18,30; 20,30; 22,30 ★★/●●●●

Lilliput — v. XX Settem. 16 bis — Tel. 537.199 — Lire 4500
Pink Floyd the wall, di Alan Parker (Usa-Colori) — La storia della musica e del successo del celebre complesso inglese, attraverso una vicenda romanzata. Non vietato! **Musicale**
16,30; 18,30; 20,30; 22,30 ★★/●●●

Lux — Gall. S. Pagella — Tel. 541.253 — Lire 4500
Testa o croce, di Nanni Loy, con Nino Manfredi, Renato Pozzetto (Italia-Colori) — Due uomini diversissimi per idee e sentimenti si trovano a dover convivere. Gusi ed equivoci a ripetizione. Non vietato. **Commedia**
16; 18,15; 20,25; 22,30 **Oggi la prima**

Nazionale — v. Roma 7 — Tel. 515.000 — Lire 4000
Il tempo delle mele 2, di Claude Pinoteau, con Claude Brasseur, Sophie Marceau, Brigitte Fossey (Francia-Colori) — Con stesso regista e stessi interpreti, continuano le avventure amorose di un gruppo di adolescenti. Non viet. **Commedia**
14,30; 16,20; 18,25; 20,30; 22,30 **Oggi la prima**

Olimpia — v. Alfieri 31 — Tel. 532.440 — Lire 4500
Annie, di John Huston, con Aileen Quinn, Albert Finney, Carol Burnett (Usa-Colori) - Tratta dal più celebre fumetto americano, la storia e le avventure di una povera ma simpatica e allegra orfanella. Non viet. **Avventuroso**
15; 17,30; 20; 22,30 **Prima visione**

Reposi — v. XX Settembre — Tel. 531.400 — Lire 4500
Bingo Bongo, di F. Campanile, con A. Celentano, C. Bouquet (Italia-Colori) — Sul detto scientifico che l'uomo discenda dalla scimmia, diverse prove di un uomo e della sua scimmia che è vero il contrario. Non viet. Commedia
16,30; 18,30; 20,30; 22,30 **Oggi la prima**

Romano — Galleria Subalpina — Tel. 518.148 — Lire 4000
Il tempo delle mele 2, di Claude Pinoteau, con Claude Brasseur, Sophie Marceau, Brigitte Fossey (Francia-Colori) — Con stesso regista e stessi interpreti continuano le avventure amorose di un gruppo di adolescenti. Non viet. **Commedia**
14,30; 16,20; 18,25; 20,30; 22,30 **Oggi la prima**

Studio Ritz — v. Acqui 2 — Tel. 839.321 — Lire 4000
Victor Victoria, di Blake Edwards, con Julie Andrews, James Garner (G.B.-Colori) — Cantante per ottenere successo si finge uomo travestito da donna. Gusi ed equivoci sono inevitabili. Vietato 14 **Commedia**
17,30; 20; 22,30 ★★★/●●●●

Torino — Via Sacchi 6 — Tel. 530.353 — Lire 4000
Annie, di John Huston, con Aileen Quinn, Albert Finney, Carol Burnett (Usa-Colori) Tratta dal più celebre fumetto americano, la storia e le avventure di una povera ma simpatica e allegra orfanella. Non viet. **Avventuroso**
15; 17,30; 20; 22,30 **Prima visione**

Vittoria — v. Roma 366 — Tel. 561.789 — Lire 4500
E.T., di Steven Spielberg, con Henry Thomas, Robert McMaughton, Drew Barrymore (Usa-Col.) — Piccolo extraterrestre viene abbandonato sulla Terra e si stringe in un'amicizia alimentata dal sogno al piccolo Elliott. Non viet. **Fantastico**
16; 18,20; 20,30; 22,40 ★★★★/●●●●●

PROSEGUIMENTI

Acapulco — v. Donizetti 9 — Tel. 651.264 — Lire 3000
Porca Vacca, di Pasquale Festa Campanile, con Renato Pozzetto, Laura Antonelli, Aldo Maccione, Raymond Pellegrin (Italia-Colori) — All'entrata dell'Italia in guerra nel 1915, due ragazzi fanno di tutto per essere esonerati. Non viet. **Commedia**
20,30; 22,30 ★★/●●●●●

Ambra — v. C. Alberto 23 — Tel. 287.187 — Lire 3000
Un uomo da marciapiede, di John Schlesinger, con Dustin Hoffmann, Jon Voight, Brenda Vaccaro (Usa-Colori) — Drammatiche esperienze di un giovane provinciale attratto dal fascino effimero di New York. Viet. 18. **Drammatico**
20; 22,30 **Riedizione '80**

Arco-Ing. — c. Fr. Cairoli 31 — Tel. 484.481 — Lire 3500
La notte di San Lorenzo, di Paolo e Vittorio Taviani, con O. Antonutti, M. Lozano, C. Bigali (Italia-Colori) — La storia di un paese di campagna travolto dai tragici eventi del '44, raccontata da una donna. **Drammatico**
20; 22,30 ★★★★★/●●●●

Faro — v. Po 30 — Tel. 832.816 — Lire 2500
Porca vacca, di Pasquale Festa Campanile, con Renato Pozzetto, Laura Antonelli, Aldo Maccione, Raymond Pellegrin (Italia-Colori) — All'entrata dell'Italia in guerra nel 1915, due ragazzi fanno di tutto per essere esonerati. Non viet. **Commedia**
16,20; 18,20; 20,20; 22,20 ★★/●●●●●

Fiamma — c. Trapani 57 — Tel. 372.097 — Lire 3000
«Sturmtruppen N. 2» di Salvatore Samperi con Massimo Boldi, Teo Teocoli, Felice Andreasi. Proseguono le tragicomiche avventure dello scalcinato esercito italiano durante la prima guerra mondiale. Ap. 20 ult. 22,30

TEATRI

ADUA - T. STABILE: ore 20,30 Teatro Stabile Torino presenta Roberto Herlitzka e Alessandro Haber in Dexter Faustus di Marlowe. Regia di Flavio Ambrosini. Spettacolo in abbonamento. Tel. 544.562. Ultima recita.

ALCIONE: sabato 25 e domenica 26 2 spettacoli ore 16 e 21 Grande varietà natalizio con il comico fantasista Remella. Prenotazioni anche telefoniche.

ALFIERI (535.440): Stasera ore 21 Il gufo e la gattina di B. Manhoff, con W. Chiari, I. Monti. Regia di W. Chiari. Pren. casa teatro. (Domani inizio spett. ore 20,30 termina entro le 23,30. Da oggi si prenota per il 31).

CABARET VOLTAIRE (v. Cavour 7, tel. 516.046): stasera ore 21, in prima nazionale assoluta, Anni e/e partenza, di Bolek Polivka. Regia di Bolek Polivka. Compagnia Filarmonica Clown C.R.T. Milano. Ultimo giorno.

CARIGNANO: stasera riposo. Domani ore 21 Franco Barbero in **Gallotta in città** novità comicissima di Mario Amendola. Tel. 544.562.

CLUB (837.500): ore 22 cabaret Pungo.

COLOSSEO (v. M. Cristina 71, tel. 651.034): Natale 1982 con Anna Oxa, sabato 25 dicembre ore 16 e 21,15. Poltronissime L. 10.000, poltrone L. 7000. Prevendita casa teatro ore 10-12; 15-19.

COLOSSEO (v. M. Cristina 71, tel. 651.034): domenica 26 dicembre ore 21,15 unico concerto di Mia Martini. Poltronissime L. 10.000, poltrone L. 7000. Prevendita casa teatro ore 10-12; 15-19.

D'UOMO TEATRO (p. S. Giovanni, t. 546.833): ore 21,15 Coop. A. Bolena **Elena e la gioia di vivere, 2 tempi comiciasimi** di A. Rousein, con Anna Bolena.

ERBA: domani ore 21,15 Raffaele De Vita in **Edith Piaf.** Int. tel. 690.467.

GIANDUJA MARIONETTE LUPI: Pinocchio. Spettacoli pomeridiani 26/12 e 2/1. Spettacoli per le scuole, tutte le mattine. Pren. tel. 530.236.

ITALIA: da domani ore 21 Gipo in Gleisia e vasi marinesi di D. Belmondo. Grande successo comico. Pren. via Nizza 136, tel. 656.40.21.

NUOVO: da domani ore 21,15 Renzo Gallo nella commedia comicissima **Giovani Lucer in casa Inlej prefettura.** Pren. c. M. d'Azeglio 17, tel. 65.5.562.

ADUA - IL GRUPPO DELLA ROCCA (c. G. Cesare, 87): E' aperta la campagna abbonamenti stagione gennaio-maggio '83 (per informazioni tel. 274.3278, ore 18-19,30).

NUOVO - FESTIVAL INTERNAZIONALE DI DANZA: Si prenota per gli spettacoli di **Pilobolus e Carla Fracci.** Feriali ore 9-12,30 e 15-19. C. M. d'Azeglio 17, tel. 655.552.

PALAGHIACCIO e ROTELLIERE - Teatro **Espedidest** (v. Petrarca 36): ore 15-17,15; 20,30-22,45. Biglietto unico.

CIRCHI

DARIX TOGNI (Pallarina, tel. 751.0.20): Stasera ore 21, debutto. Tutti i giorni 16 e 21. Festivi 14,45; 17,30; 21.

RITROVI

AL BAGATELLE (str. Cavoretto, 2): 21. [redacted] ore 21 Gli Arabi.
BELLE ARTI: 15,30 e 21 danza.
CLUB 84: ore 21 danza.
DU PARC: ore 21 Nuccio Nicosia.
EDEN: ore 21 dama tutto offerto.
FARO: 21 Roby e i Gentlemen.
LA PERLA: ore 15,30 e 21 danza.
LE PARADIS (v. S. Massimo 14, t. 830.775): ore 21 compl. Rommy.
LE ROI - BAL MUSETTE: ore 21.
ODEON: 15,30-21 Nico Ferrara.
PRINCIPE: ore 15,30 orch. Acts.
TROCADERO: ore 21 Lea Martì.

CHIODO'S - Piano Bar - Ristorante (Ormea 1, 650.5642): G. Palumbo, Paolo.
GRAN BALTA NIGHT: ore 21.
IL PIRATA Ristorante (v. Cigna [redacted] 521.16.60): orch. I Farruggio.
NORMAN - Piano Bar (via P. Micca 22, t. 540.654): al piano Luciano.
QUEMADO - PIANO BAR - Ristorante - Pizzeria (U. Sovienca 409, t. 613.231).
SAN GIORGIO - Valentino - Ristorante Danze: orch. Dino Novara.
SHAKER - Piano Bar (via C. Battisti 3, t. 532.492): Bernard Thomas, Krystyne, Renzo Gallino.
SHAKER DISCOTECA: ore 21.
THREE-TOP - Piano Bar - Ristorante (Amendola, 10): ore 22 Piero e Pino.

COLLIN'S DISCOTECA (c. Vittorio 84): prenotazioni tel. 546.042.
EZE PUF (via Bligny 14, tel. 518.066): ore 21-2, festivo 15-18; 21-2. Veglione di Natale prenotarsi.
JIMMY'Z DISCOTECA (c. Moncalieri 85, tel. 659.558): tutte le sera.
Y DISCOTECA (c. Vinzaglio 3): ore 21. (Prenotazioni tel. 511.736).
XENON DISCOTECA (v. Sibiana 100): prenotazioni tel. 296.336.

La Perla — c. De Gasperi 68 — Tel. 694.791 — Lire 3500
Sogni mostruosamente proibiti, di Neri Parenti, con Paolo Villaggio, Janet Agren, Alessandro Haber (Italia-Colori) — Divertenti e tragicomiche avventure del timido personaggio nei panni di superman. Non vietato. **Commedia**
16; 17,30; 19; 20,45; 22,30 ★/●●●

Massaua — p. Massaua 9 — Tel. 745.803 — Lire 3000
Viaviaviamente mia, di Carlo Vanzina, con Diego Abatantuono e Laura Antonelli (Italia-Colori) — Poliziotto imbranato alle prese con bellissima ladra. Finale a sorpresa. Non vietato **Commedia**
20,30; 22,30 ★/●●●●

Massimo — v. Martiri della L. 8 — Tel. 670.061 — Lire 3000
Bomber, di Michele Lupo, con Bud Spencer, Gerry Calà (Italia-Colori) — Marinaio senza vocazione, ex pugile, di passaggio a Livorno, aliena giovane promessa della boxe e si vendica di suo antico rivale scorretto. Non viet. **Avventuroso**
20,30; 22,30 ★★/●●●●

San Paolo — v. Cesana 30 — Tel. 272.337 — Lire 2000
Una commedia sexy in una notte di mezza estate, di Woody Allen, con Woody Allen, Mia Farrow, José Ferrer (Usa-Colori) — Scambi di coppie ironici e divertenti in una casa di campagna durante il weekend **Commedia**
20,30; 22,30 ★★★★/●●●●

Selene — c. Belgio 53 — Tel. 874.171 — Lire 2000
Bruce Lee il leggendario, di Sea Yuen, con Ho Chung Tao, Lian Sao Sung (Hong Kong-Colori) — Le consuete avventure dell'attore scomparso diventato noto per i film imperniati sulla violenta arte marziale. Non vietato **Lotta orientale**
20-22,30 **Riedizione**

Statuto — v. Cibrario 18 — Tel. 487.091 — Lire 3000
Porky's (Questi pazzi pazzi porcelloni), di Bob Clark, con Kim Cattrall, Scott Colomby — Ambientate negli Anni 50 le vibende di un gruppo di adolescenti alle prese con i vari aspetti della vita. V. 14 **Commedia**
15; 18,50; 18,40; 20,30; 22,30 ★★★★/●●●●

ALTRE VISIONI

CONTINENTAL (via Nizza 348, tel. 697.068): **«Una commedia sexy in una notte di mezza estate»**, W. Allen, M. Farrow, J. Ferrer. Non viet. col. Ap. [redacted] ult. 22,30 **Commedia**

FORTINO (via Cigna 47, tel. 486.560): **La mano sciaggia di Bruce Lee** ore 20,15-22,20 **Lotta orientale**

HOLLYWOOD (corso R. Margherita 106, tel. 851.904): **«I cacciatori del cobra d'oro»**, John Steiner Non viet. Ap. 18,25 **Avventuroso**

JOLLY (via Verolengo 130, telef. 290.161): **«Ricchi ricchissimi praticamente in mutande»** R. Pozzetto, E. Fenech, L. Banfi, P. Franco techn. Non viet. ore 20,30; 22,30 **Commedia**

NUOVO GOBON (via Venaizio 8, telefono 749.2382): **Un mercoledì da leoni**, di John Millius ore 20; 22,30. Non viet. **Commedia**

ZONA CENTRO

ASSOCIAZIONE MOVIE CLUB (Via Principe Amedeo 5/L, tel. 544.077). **«Il diavolo probabilmente»**: un film di Robert Bresson proiezione unica ore 16,30 **«Omaggio a Judy Garland»: «The wizard of Oz»** (**Il mago di Oz**) di Victor Fleming con Judy Garland (versione originale inglese) ore 18,30; 20,30; 22,30 **Commedia musicale**

CROCETTA - S. RITA - MIRAFIORI

ADRIANO (via Sacchi 66, telefono 587.715): **La disubbidienza**, con S. Sandrelli, L. Wendel ap. 17,30 **Comm. drammm.**

SMERALDO d'Essai (via Tunisi 92, tel. 3299.827): **Buddy Buddy**, di B. Wilder, con J. Lemmon, W. Matthau 20; 22,30 **Commedia**

VINZAGLIO (corso Duca Abruzzi 102, tel. 596.125): Solo grandi film: **Firefox, volpe di fuoco**, Clint Eastwood. 20,10; 22,30 **Avventuroso**

ZONA FRANCIA

BERNINI (corso Tassoni 3, tel. 749.36.43): **Tutto quello che avreste voluto sapere sul sesso**, di e con Woody Allen. Viet. 18 **Comm. a episodi**

ZETA d'Essai (via Cibrario 88, tel. 749.2907): **«Domani si balla»** dir. e inter. da M. Nichetti con M. Melato ore 20,20; 22,30 **Commedia**

ZONA NIZZA-LINGOTTO

CUORE* (via Nizza 56, tel. 687.668): **«Sul lago dorato»** Henry Fonda, K. Hepburn, J. Fonda ore 19,30; 22,15 **Commedia**

LUCI ROSSE

MAFFEI (via Principe Tommaso 5, telefono 683.354): **Porno pensieri.** Apertura 14,30; ult. 22,30. Lire 4000

METROPOL (via Principe Tommaso 6, tel. 650.5470): **Porno triangolo**, Sandy Samuel, Guy Laurie. Or. 14,30; 16; 17,40; 19,10; 20,40; 22,30. Ingresso L. 4000

ORFEO (piazza Carlina, tel. 839.6701): 2 films **Reunion - Supersexy Blue Movie.** Riservato Soci Naskira Club. Ap. 15; ult. 22,30. Ingresso 4000

PRINCIPE (via Principi d'Acaja 45, tel. 749.6951): **Peccati di giovani mogli**, E. Tulin, M. Fraiese. Ap. 15; ult. 22,30. Ingresso 4000

REGINA (corso Regina Margherita 123, tel. 530.885): **Professione p...attrice.** Ap. 10; ult. 22. L. 3500

ALCIONE (c. Regina Margherita 134 tel. 5213.145): **La crociera superporno.** Ap. 15; ult. 22, segue **Disco strip** ore 16,30-18,30-21,30

ARTISTI EROTIC CENTER (via Giulia di Barolo 24): **Rock orgy.** Ap. 15; ult. 22,30. L. 3000. Ingresso riservato soci Number One

MILANO DOPPIA LUCE ROSSA (via Milano 8, tel. 530.255): **Intimità proibite nel porno college.** Ap. 10; ult. 22,30

ROMA BLUE (via San Donato 40, tel. 487.765): **Erotication.** Ap. 15; ult. 22,30. Ingresso lire 2000

ALEXANDRA (via Sacchi 18, tel. 511.293): **Erosiove**, Ingrid Gaard, 14,05-15,45-17,25-19,05-20,45-22,30

SPEZIA (via Nizza 170, tel. 696.3617): **Relazioni perverse.** Ap. 15. Lire 3000

VITTORIO VENETO (piazza Vittorio Veneto 5, tel. 871.642): **Sono una p... topo d'albergo**, Ap. 14,30; ult. 22,30. L. 2500

AMERICA (via Frejus 27, telefono 446.764): **Bocca golosa**, 20,15; 22,30

MAIOR (largo G. Cesare 105, tel. 287.974): **La vetrina del piacere** Ap. 15; ult. 22,30

CABARET VOLTAIRE (via Cavour 7, telefono 516.046). Dalle 16 alle 20 per la rassegna «Pornografia e cinema» in prima assoluta **Exitation - Nozze a 5** Ingresso Soci

CINECLUB (via Fratelli Calandra 15, tel. 831.662): dalle 14,30 alle 24 cont. **Flick Festival.** Novità assoluta. Ingr. riservato ai soci

[redacted] CITTA'

AVIGLIANA
CORSO: Le calde ragazze di Amburgo. V. 18.

BORGARO
ROYAL: Sweet savage. Viet [redacted].

CARMAGNOLA
LUX: Delitto erotiche. V. 18.
[redacted] proibiti. Non viet.

CASTELLAMONTE
[redacted]: Grand Hotel Excelsior.

CHIVASSO
[redacted] in viaggio con [redacted]

CIRIE'
CATALANO: Grand Hotel Excelsior.
ITALIA: Il tempo delle mele n. 2, Sophie Marceau. Techn. Non viet
NUOVO: Amici miei atto II, regia M. Monicelli con P. Noiret, U. Tognazzi, G. Moschin, A. Celi. Techn.

CUORGNE'
PERONA: Viaviaviamente mia.
MARGHERITA: Blade Runner. Non viet.

LANZO
CATALANO: Porca vacca.

MONCALIERI
ITALIA: Incontri ravvicinati [redacted] tipo. Spettacoli ore 20 e 22,15.

MONTAFIA
[redacted]: Profumo di vergine V. 18.
[redacted]
SUPERGA: [redacted] Bud Spencer.

PINEROLO
HOLLYWOOD: Porky's quasi pazzi porcelloni.
ITALIA: [redacted]
RITZ: Una commedia sexy in una notte di mezza [redacted]

PRESSANO
S. GIORGIO: Invincibile Ninja.

RIVAROLO
CRISTALLO: Delitto sull'autostrada.

RUSA
CERISIO: Boldi nella notte.

VALPERGA
ARMIRA: Sogni mostruosamente proibiti.

VENARIA
SUPERCINEMA: Happy Days la bambola dei fiori di pesco.

ULTIMISSIMA-BORSA | stabile | a pagina 25

Giovedì 23 Dicembre 1982

STAMPA SERA

QUOTIDIANO D'INFORMAZIONI - TORINO, VIA [illegible] 32 - TEL. (011) [illegible] - CODICE DI AVVIAM. POSTALE 10126 - [illegible] (GRUPPO [illegible]) - [illegible] 400 (ARRETRATI IL DOPPIO)

STUDIO COMMERCIALE IMMOBILIARE ZANONCELLI
CESSIONI · RILIEVI
AZIENDE [illegible]
VOLTURE · [illegible]
VENDITA IMMOBILI
[illegible]
10128 TORINO · VIA GENOVESI 4
Tel. 500473/501889/581894/599760

Torino: dicembre frenata dei prezzi (+0,4%)

● A pagina 5

GIOVEDI' 23 DICEMBRE - ANNO 114 - NUMERO 327

Torino / La tragedia di via Tonello (sette i morti) ha radice camorristica

Ha piazzato la bomba scoppiata in anticipo?

VIE T[illegible]L.O. N[illegible] SU MERCOLEDI', ALDO [illegible]ANO[illegible] RACCOLTO [illegible]ECORA[illegible]RI:

AL SUO PRIMO ARRESTO: I'

Su di lui il sospetto

■ [illegible] — Una [illegible] L'ipotesi [illegible] sinistra, [illegible] già ieri trova altri riscontri: quin[illegible] [illegible] dei [illegible] [illegible] [illegible] [illegible] [illegible] spacciatori di droga. Le indagini [illegible] [illegible] piste [illegible] già [illegible] prossime [illegible] luce [illegible] tre[illegible]

Piantonato in ospedale in [illegible] di [illegible] il presunto [illegible], Aldo Amone, [illegible] anni, via [illegible] 15, precedenti per rapina e detenzione di esplosivi. E' grave per le ustioni di secondo grado riportate al torace, alle braccia, al volto e al cuoio capelluto. L'esplosione l'[illegible] investito poco dopo [illegible] della [illegible] all'interno del minimarket di via Tonello di cui avrebbe forzato l'ingresso posteriore. Il giovane, [illegible] male la [illegible] dell'innesco, sarebbe stato sorpreso quando era ancora [illegible] [illegible] dello [illegible] I soccorritori l'[illegible] raccolto [illegible]

Biella

Tragico silenzio

■ BIELLA — [illegible] si[illegible] Bafi, rapiti [illegible] nella loro villa [illegible] Ronco, poche [illegible] di [illegible] sopra [illegible]. La madre [illegible] il padre [illegible] Filippo e Simona [illegible] aspettando da tre giorni un segnale. L'att[illegible] si fa [illegible]mica, mentre si avvicina il Natale

L'ODORE DI ZOLFO DELLA BOMBA

E' stato il racket - Precise le testimonianze delle persone uscite subito dopo lo scoppio dal bar dell'angolo - I tecnici dell'Italgas avevano escluso l'ipotesi di una fuga di metano - Poi le ferite e le ustioni sul corpo di Arnone hanno dissipato i dubbi

Troppe testimonianze di persone uscite subito dopo lo scoppio dal bar all'angolo di via [illegible] corso [illegible] erano state precise: «*Abbiamo sentito puzza di zolfo* [illegible] *polverone* [illegible] *sollevando dalle macerie*». [illegible] stata la prima traccia per [illegible] attentato effettuato con u[illegible] bomba [illegible] non ad una disgrazia dovuta al crollo di vecchi pavimenti o ad una scintilla [illegible] ambien[illegible] saturo di gas. Anzi l'odore caratteristico del metano i primi soccorritori giunti pochi minuti dopo il dramma non l'hanno mai avvertito.

Gli stessi tecnici [illegible]talgas portatisi [illegible] posto già nella [illegible] di ieri sono sempre apparsi molto sicuri nel dichiarare che la deflagrazione [illegible] poteva essere imputata al metano: «*Per due ragioni. Abbiamo controllato le condutture fin dove rimane traccia e sono perfettamente in ordine. E poi lo scoppio* [illegible] *appartamento saturo di* [illegible] *propaga orizzontalmente,* [illegible] *verticalmente distruggendo quattro piani. Anche* [illegible] *palazzo era vecchio* [illegible] *boato avrebbe dovuto sbriciolare* [illegible] *delle finestre* [illegible] *propagarsi verso la* [illegible] *il cortile. Il caseggiato, oltre ad* [illegible] *l'interno sventrato,* [illegible] *in*[illegible] [illegible] *facciata verso la strada ormai inesistente e quella* [illegible] *il cortile quasi in ordine. Ci sono ancora i vasi* [illegible] *fiori sui balconi. Non può* [illegible] *stato il metano*».

I tecnici avevano ragio[illegible] ed i sospetti [illegible] resi quasi certezza quando alle [illegible] la polizia ieri mattina ha sentito la testimonianza del professor Ferraris che per primo ha curato [illegible] Arnone, [illegible] anni, [illegible] Sansovino 15, giun[illegible] con gli altri feriti, ma con un tipo di lesioni [illegible] lutamente diverse. Dice il professore: «*Il giovane* [illegible] *lesioni alle mani sul tipo di quelle provocate* [illegible] *fuochi artificiali* [illegible] *roba del genere.* [illegible] *l'odore* [illegible] *polvere per preparare i mortaretti si sentiva lontano* [illegible] *metri. Abbiamo provveduto alle prime* [illegible] *e poi l'abbiamo inoltrato al reparto grandi ustionati* [illegible] *Cto perché presentava ustioni al cuoio capelluto ed al torace*».

Aldo Arnone [illegible] dall'altra parte della città e quindi [illegible] anche abba[illegible] strano che transi[illegible] proprio [illegible] quelle parti [illegible] [illegible] dello scoppio. Tuttavia l'ipotesi dell'attentato ha stentato a prendere piede [illegible] gli inquirenti: in un certo senso mancava [illegible] movente. Pur essendo noto che il minimarket epicentro dell'esplosione [illegible] ricevuto in passato minacce, e [illegible] aleggiando [illegible] [illegible] storie di [illegible] e di droga, [illegible] impossibile che per un [illegible] si usasse una bomba tanto potente da distruggere un caseggiato e provocare u[illegible] strage.

Inoltre il candelotto [illegible] dinamite [illegible] solito si pone fuori [illegible] negozio, a fianco della porta d'ingresso, mentre in [illegible] Tonello [illegible] bomba, se di bomba si trattava, era stata collocata proprio [illegible] mezzo al negozio sotto il centro del palazzo. Gli inquirenti hanno [illegible] [illegible] attendere, per passare all'azione, che i vigili del fuoco finissero [illegible] sgombero delle macerie. La conferma quasi matematica dell'attentato [illegible] giunta nel [illegible] pomeriggio: il tipico «fornello» provocato dall'esplosivo [illegible] apparso a [illegible] metri [illegible] por[illegible] del retro [illegible] minimarket.

Inevitabile ormai il [illegible] gamento [illegible] Aldo Arnone, pregiudicato per rapina: avrebbe sfondato [illegible] porta [illegible] retro, posto una bomba confezionata artigianalmente, [illegible] egualmente terrificante, nel centro del negozio per causare più danni possibili [illegible] proprietari Pino D'Amuri (che avrebbe un fratello, Cosimo, con una lunga [illegible] di precedenti) ed Eliseo Decubellis, e poi [illegible] fuoco alla miccia.

Proprio [illegible] lunghezza dell'innesco dovrebbe aver perso l'Arnone. L'esplosione [illegible] probabilmente avvenuta prima [illegible] lui riuscisse ad [illegible] e fuggi[illegible] attraverso il portone raggiungendolo quando era [illegible] [illegible] nel cortile interno. Quando i soccorritori si sono messi all'opera l'hanno rinvenuto [illegible] stato di choc [illegible] gemente: è grave e sinora non ha parlato. [illegible] suoi vestiti ieri sera sono [illegible] inviati in aereo [illegible] [illegible] laboratorio centrale [illegible] polizia scientifica: l'esame [illegible] abiti [illegible] i più moderni mezzi dovrebbe specifi[illegible] [illegible] tipo [illegible] esplosivo [illegible] [illegible] adoperato per confezionare la [illegible] Probabilmente le analisi chimiche dovrebbero esser pronte nella stessa serata [illegible] oggi [illegible] l'urgenza [illegible] l'importanza del caso.

Mentre ieri sera i magistrati procedevano all'interrogatorio dei proprietari del minimarket, [illegible] fratello di Aldo Arnone, [illegible] berto, 29 anni, [illegible] [illegible] una ragazza [illegible] [illegible] ferito (sembra che in un primo tempo il fratello Roberto avesse affermato che Aldo nelle ore cruciali [illegible] con [illegible] ragazza) le [illegible] famiglie che hanno dovuto abbandonare [illegible] stabili attigui a quelli distrutti sono [illegible] ospitate in albergo [illegible] cura del Comune. Una decina appena potranno [illegible] nei loro appartamenti rimessi in sesto dagli operai [illegible] pochi giorni.

Stamane il sostituto procuratore [illegible] Repubblica dottor Rizzo che conduce [illegible] coordina l'indagine si [illegible] cherà per un sopralluogo [illegible] luce [illegible] giorno [illegible] via Tonello. [illegible] tratta [illegible] esaminare ancora [illegible] volta il «fornello», poi i risultati dell'inchiesta dovrebbero [illegible] formalizzati [illegible] i mandati [illegible] [illegible] spiccati. Aldo Arnone [illegible] [illegible] que già piantonato in ospedale.

[illegible] Vaglietti

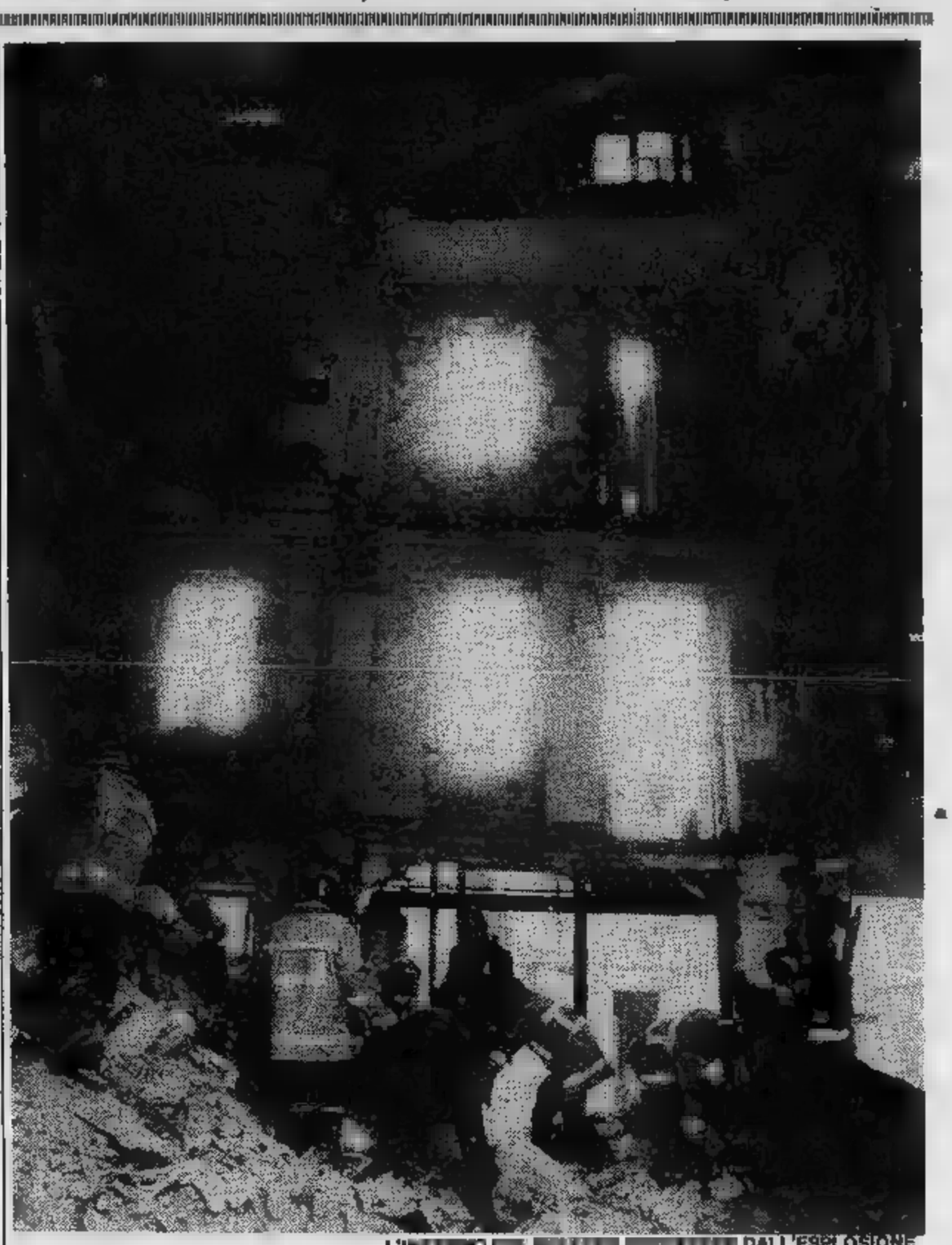

L'[illegible] [illegible] [illegible] DALL'ESPLOSIONE

Rapinatore a 18 anni, è diventato «bombarolo»?

La carriera di Aldo Arnone, giovane di barriera, fermato sei anni fa dopo tre colpi negli uffici postali ed oggi sospettato di strage

Adesso Aldo Arnone è [illegible] *nuovo alla ribalta della cronaca. Lo hanno trovato sanguinante, a terra,* [illegible] *pochi passi* [illegible] *luogo dell'esplosione* [illegible] *ha distrutto una casa* [illegible] *ucciso sette persone. Lo hanno portato* [illegible] *ospedale* [illegible] *sulle prime sembrava fosse soltanto* [illegible] *testimone, molto, troppo «ravvicinato». Ma,* [illegible] *il passare delle ore,* [illegible] *cose hanno cambiato aspetto. In questura hanno accertato* [illegible] *Aldo Arnone* [illegible] *era* [illegible] *nome poi così «sconosciuto».*

[illegible] [illegible] *andati a cercare in archivio il* [illegible] *fascicolo ed immediatamente ci si è resi conto che qualcosa poteva cambiare, nella ricostruzione dei fatti. Oltre ai precedenti per rapina, infatti,* [illegible] *saltar fuori anche una* [illegible] *abusiva di esplosivo. Collegare que*[illegible] *circostanza con l'esplosione che ha devastato il palazzotto* [illegible] *via Tonello* [illegible] *stata cosa abbastanza semplice.*

In effetti il magistrato ha [illegible] *cautelarsi* [illegible] *tro ogni possibile sorpre*[illegible] *ed ha ordinato il fermo del giovane Arnone. Un palo di poliziotti* [illegible] *sono piazzati davanti alla porta del centro ustionati del Cto* [illegible] *da quel momento l'esplosione* [illegible] *ha sconvolto Torino, la sciagura più* [illegible] [illegible] *la* [illegible] *ricordi, ha avuto un'etichetta precisa: attentato.*

VIGILI [illegible] FUOCO PORTANO VIA GLI ELETTRODOMESTICI DALLA CASA CROLLATA

Adesso [illegible] *Arnone, ragazzo* [illegible] *barriera, cresciuto con in mano la pistola* [illegible] *la violenza appiccicata addosso,* [illegible] *profilarsi all'orizzonte un'accusa che, se confermata, ha* [illegible] *solo epilogo. L'accusa* [illegible] *«strage». L'epilogo: «ergastolo».*

Aldo Arnone, piantonato al Cto con il volto [illegible] *la parte anteriore del corpo ustionati da piaghe di secondo grado.* [illegible] *è gravissimo, può parlare, anche se le sue frasi* [illegible] *fatte di* [illegible] *si*[illegible] *e mezze verità. Tanto che* [illegible] *giudice chè coordina le indagini, dott. Rizzo,* [illegible] *ordinato per lui il fermo giudiziario.*

Non [illegible] *la prima volta che* [illegible] *giovane, che* [illegible] *24 anni,* [illegible] *a che fare* [illegible] *magistrati e poliziotti. Nel 1976,* [illegible] *cora diciottenne,* [illegible] [illegible] *fermato per* [illegible] *rapina, anzi, prima* [illegible] [illegible] *commetterla.*

Stavano, i due, davanti ad un ufficio postale, nei pressi della stazione Dora. Su [illegible] *«Mini», insieme con un'altra persona rimasta sconosciuta, hanno risposto accelerando alla disperata all'«alt» imposto da* [illegible] *pattuglia della volante che li* [illegible] *incrociati ed* [illegible] *rimasta insospettita dal loro atteggiamento.*

Un inseguimento folle, fra il traffico delle 13, fino a che [illegible] *«pantera» della polizia* [illegible] *riuscita a bloccare la piccola,* [illegible] *veloce utilitaria. In via Pinerolo i tre* [illegible] *tentato di fuggire* [illegible] *piedi,* [illegible] *c'è riuscito, Aldo Arnone* [illegible] *il suo complice Antonio Cancellaro erano stati presi. Hanno ammesso* [illegible] *aver avuto intenzione di rapinare l'ufficio postale di via Parella. L'Arnone, con atteggiamento spavaldo, riferiscono le cronache* [illegible] *quei giorni, aveva confessato* [illegible] *aver rapinato* [illegible] *le poste* [illegible] *Venaria, qualche tempo prima,* [illegible] *quelle di* [illegible] *Claviere.*

«HO VISTO LA MORTE IN FACCIA»

Anna Maria Vicario sepolta viva per cinque ore racconta la sua drammatica avventura - «Credevo fosse il terremoto, il peso che avevo sulla schiena era grande, urlavo, ma nessuno mi rispondeva» - Poi finalmente la mano di quel vigile del fuoco

Anna Maria Vicario è l'unica superstite, di tutti coloro che sono rimasti sotto le macerie della casa crollata in via Tonello. I vigili del fuoco sono riusciti ad estrarla alle 4,40 dopo 5 ore in condizioni fisiche abbastanza buone. I medici hanno detto che guarirà in una quindicina di giorni.

Il letto della stanza delle Molinette in cui tenta di riposare appare ancora sconvolta per il dramma che ha vissuto. Non parla volentieri e racconta quel che ha provato: «*Ero davanti al televisore. Ho sentito l'esplosione poi ho perso la sensazione di tutto. Credo di ricordare di essere precipitata verso il basso, perché ho avuto la sensazione di vuoto attorno e sotto me. Non ne sono comunque certa perché sono svenuta subito. Mi sono svegliata sotto le macerie, non so dopo quanto tempo*».

A questo punto del racconto delle lacrime affiorano sul volto di Anna Vicario, ha già saputo (i medici sono stati costretti alla fine a dirglielo) che la nipotina Ivana, di 17 mesi, e la sorella Jolanda sono morte. Bisogna fare delle domande perché prosegua il racconto.

Che cosa ha provato quando si è svegliata al buio e sotto le macerie?

«*All'inizio, non appena ho ripreso conoscenza, credevo di sognare, ho chiamato la mia bimba e mio marito e allora mi sono resa conto che non era un sogno, era brutto sogno. Non sapevo cosa era accaduto, ho pensato al terremoto, non ne ero certa. Ho visto la morte in faccia*».

Quando ha avuto la sensazione di esser salvata?

«*Nella notte dopo aver tentato di muovermi senza riuscirci, anzi il peso che avevo sulla schiena era sempre più grande, ho sentito dei rumori e delle urla. Ho urlato anch'io, ma nessuno mi sentiva e non dava risposta. E' questa la cosa che mi sconvolgeva di più. Il timore che non arrivassero mai e non perché non mi sentivano. Per quel che sapevo io potevano anche essere crollate altre case attorno e tutta la città. Ho continuato a gridare, ma proprio non mi sentivano. Mi sembrava di impazzire, le forze mi stavano abbandonando. Anche respirare, man mano che passava il tempo, mi costava più difficile*».

Poi finalmente alle 4,40 i vigili del fuoco, dopo ore di lavoro forsennato effettuato più che altro con le mani, sono giunti a lei. Prima è emersa una mano di Anna Vicario ed un pompiere l'ha afferrata per sentire se era ancora calda e c'era speranza di vita.

Anche la donna ricorda quell'attimo: «*Ho afferrato con le ultime forze che mi erano rimaste la mano che mi aveva afferrato la mia. L'ho tenuta stretta non so per quanto tempo. Ho cercato di tirare per aiutare quelli che erano attorno a me per farmi uscire, ma non ci sono riuscita. Qualcuno quando mi hanno scoperto il capo mi ha lavato la faccia e forse pulito un po' la bocca. Ho cominciato a respirare meglio. Alla fine mi hanno alzata di peso. Ho capito di esser salva ma non sono più riuscita a guardarmi attorno per vedere se era accaduto il terremoto o cosa. Mi sono lasciata andare con la sensazione di esser salva. E' in ospedale che mi è venuto in mente della bambina di mia sorella e ho cominciato a chiedere. L'ho capito che tutti facevano finta di niente e non mi rispondevano*».

m. v.

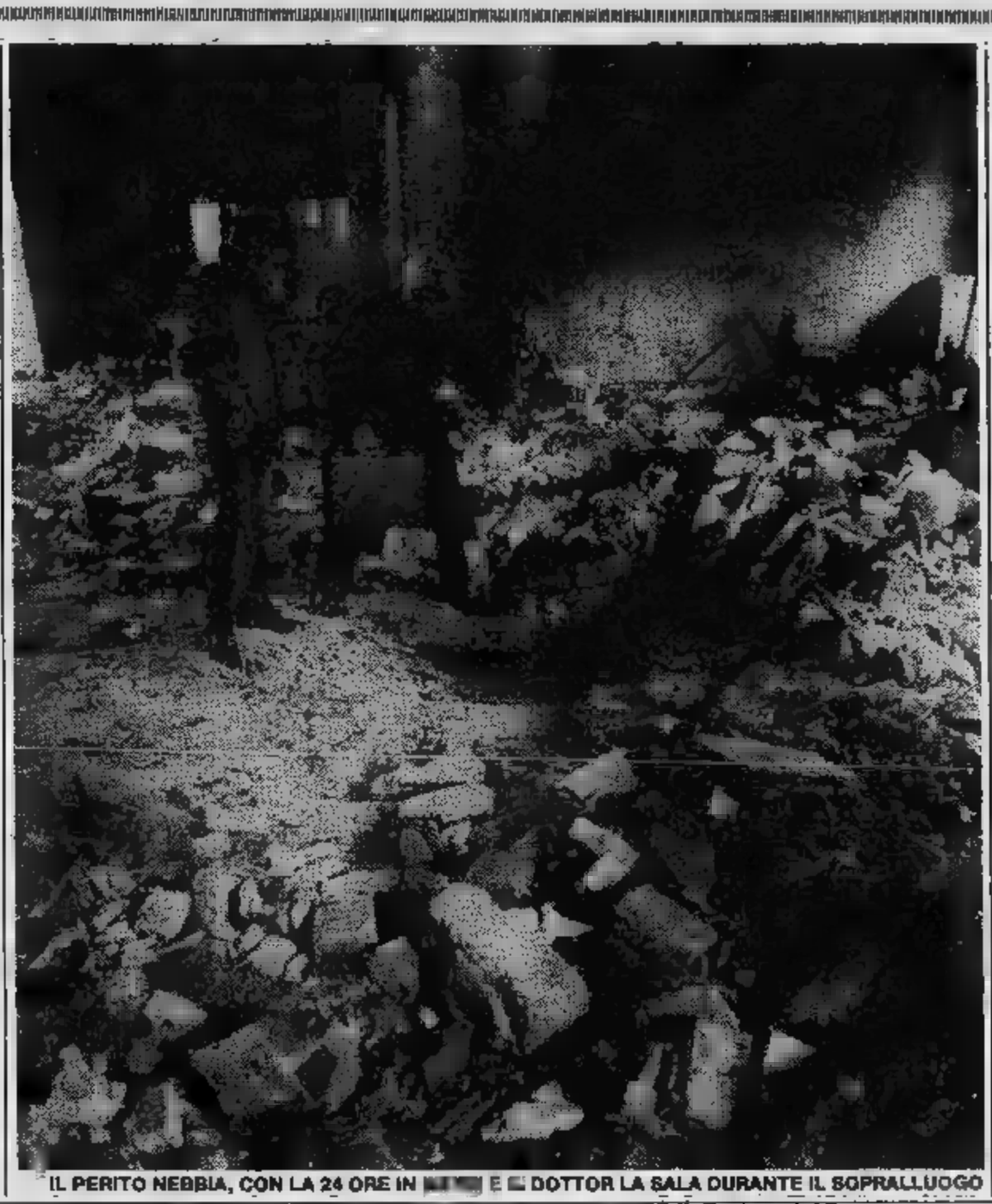

IL PERITO NEBBIA, CON LA 24 ORE IN MANO E IL DOTTOR LA SALA DURANTE IL SOPRALLUOGO

Si salverà il presunto attentatore

Si salverà Aldo Arnone, anni, sospettato aver messo la bomba in via Tonello. L'uomo, dall'esplosione anticipata dell'ordigno, è ricoverato al reparto grandi ustionati (piantonato da agenti) Cto in prognosi riservata. Il provvedimento — dicono i sanitari — sciolto entro domani perché le condizioni di Aldo Arnone notevolmente migliorate dopo due giorni

Le ustioni secondo grado alle mani ed al volto non vengono giudicate preoccupanti che piuttosto temevano il trauma cranico riportato al momento della deflagrazione.

La permanenza nel reparto sterile dell'ospedale dovrebbe protrarsi per non più una ventina di giorni, poi Aldo Arnone sarà dimesso. Da ieri il giovane lucido e «presente». Nel pomeriggio i magistrati sono recati nella camera per fargli le prime domande. Si ignora il sospettato dell'attentato abbia risposto accettando di collaborare. riserbo in materia è assoluto. Sinora l'Arnone ha ricevuto nessuna visita di parenti o conoscenti.

Due periti al lavoro sulla fossa scavata dalla tremenda esplosione

Si fa l'ipotesi che la «bomba» non sia stata portata nel negozio dall'eventuale attentatore, ma fosse già lì - Forse stavano preparando fuochi artificiali: lo confermerebbe un nastro di naylon oleato

Il cratere scavato dall'esplosivo al momento della deflagrazione è stato esaminato ancora stamane dal dirigente della polizia scientifica e dal perito incaricato dal tribunale. Due uomini di diversa generazione. Giovane studioso il dottor Gigi La Sala con grande preparazione tecnica fatta alla scuola superiore di polizia. Tecnico di vecchia esperienza gli armi ed esplosivi il cav. Luigi Nebbia, ex maresciallo della scuola d'Applicazione d'Arma, una centinaia di perizie, ultima delle quali sull'esplosione dolosa con incendio nell'ospedale Mondovì.

Il movimento dei detriti all'interno dello stabile dove hanno trovato la morte sette persone (l'ultimo decesso è avvenuto pomeriggio alle Molinette) non ha lasciato molti elementi giudizio. D'altronde il segreto dell'istruttoria non permette pronunciamenti da parte degli inquirenti.

Una cosa appare ormai certa. Lo scoppio è di origine dolosa. E' come ha detto ieri pomeriggio il questore nella conferenza stampa: «Se dolo c'è stato le prime indagini ci portano a puntare su Aldo Arnone, coinvolto nello scoppio». I suoi vestiti bruciacchiati sono stati sequestrati dalla «mobile» e la «scientifica» già provveduto a mandare i frammenti più significativi al laboratorio centrale d'analisi di Roma. Già in giornata potrebbero i primi riscontri.

Fondamentali, al di improbabili confessioni, saranno i reperti, per accertare il tipo esplosivo. E per provocare lo quasso della notte non è necessario il tritolo o la dinamite. Bastano, lo dicono gli esperti, qualche chilo polvere o di uno dei tanti esplosivi combustione. Lo scoppio è stato causato da un attentato, ma c'è anche la possibilità che l'esplosivo si trovasse già all'interno del locale.

Non tanto un attacco racket, quanto la possibilità che proprio nel locale mini-market si stesse confezionando un ordigno o, ancora più facilmente, si stessero preparando dei mortaretti per il prossimo Capodanno al centro delle indagini. Sono tutte congetture rafforzate dal ritrovamento fra le macerie di un nastro di nylon oleato. L'avvolgimento normale per il montaggio dei bengala. La «mobile» sta puntando sulla famiglia del ferito.

Un fratello dell'Arnone è da stamane negli uffici della questura interrogato. tratta sorvegliato speciale che potrebbe uscire di casa dopo le 21. Alcune testimonianee hanno riferito che dopo lo scoppio una «127» amaranto sarebbe partita da corso Casale a fari spenti, con due persone a bordo.

interrogativi potrebbero avere risposta dai titolari dello stesso minimarket. Giuseppe (Pino) D'Amuri, anni, ed Eliseo Decubellis, 27 anni, devono dire se conoscevano Aldo Arnone. Tanti particolari che potrebbero permettere trovare filo giusto per arrivare alle responsabilità della terribile strage di tanti innocenti.

Un fatto di sconvolgente drammaticità che richiama ad un simile «incidente» accaduto sempre in corso Casale, a poca distanza dal mini-market, che però aveva coinvolto soltanto l'attentatore. Era il 13 agosto. Una violenta esplosione aveva sfondato la serranda del magazzino degli imbianchini Carmelo Evangelista, 42 anni e Giuseppe Platania, anni, in corso Casale 210. Uno degli attentatori (erano in quattro) rimase imprigionato fiamme che seguite allo scoppio era stato arrestato. Portato anche lui Cto come Aldo Arnone s'era subito chiuso in un assoluto mutismo.

al. rig.

Sepolte stamane le ultime

sono svolti già questa mattina alle nove i funerali di una delle vittime del crollo. medicina legale, dove tutti i resti delle sette persone morte sono state portate ieri, Girardi vedova Ghiotto, anni, è stata trasferita alla di del Pilone per la cerimonia funebre.

L'anziana donna aveva compiuto 69 anni proprio l'altro giorno, quello stesso dell'esplosione che l'ha uccisa. Suo figlio, Secondo Girardi, si salvato con un nipotino perché non c'è dato a dopo esser venuto festeggiare la madre, una mezz'ora prima dello scoppio. funerali delle altre vittime non ancora stati stabiliti, ma molta probabilità avverranno domani mattina. Anche il rito funebre dovrebbe avvenire alla del Pilone, la chiesa a duecento da via Tonello.

Sette morti Dieci feriti

SONO SETTE LE PERSONE MORTE: Jolanda Vicario, anni; Ivana Potenza, mesi; Luigino Salvatore, 11 anni; Ferdinando Salvatore, anni; Angela Galasso in Salvatore, 44 anni; Maria vedova Ghiotto, 69 anni; Clara Lalli, 62 anni.

I FERITI. Alle Molinette: Rosa, anni, Pisa, guaribile 4 giorni; Luigia Cora Rosa, anni, 4 giorni; Vincenzo Lalli, 67 anni, 30 giorni; Francesco Incalza, 37 anni, 30 giorni; Anna Maria Vicario, 23 anni, prognosi riservata; Francesco Potenza, 28 anni, 5 giorni.

Martini: Focaraxxo, 71 anni, 3 giorni; Focaramo, anni, giorni; Claudia Incalza, 7 anni, 5 giorni.

Centro traumatologico: Arnone, anni, prognosi riservata.

IL SUOCERO ACCUSA, FRANCA TACE MA MEZZA EUROPA VUOLE SAPERE

Telefonate dalla Francia ■ dalla Germania ■ «Stampa Sera» per conoscere nuovi particolari sull'assoluzione della Ballerini - Stasera Francesco Magliacani sarà alla trasmissione tivù di Biagi - La donna ha rifiutato di partecipare

Stasera Francesco Magliacani, padre di Fulvio, sarà ospite ■ Biagi alla Rai, nella trasmissione in diretta «Dossier». Sarà proiettato il film di Scola «*C'eravamo tanto amati*» e seguirà un dibattito in studio; Magliacani racconterà davanti alle telecamere la sua versione dei fatti, dirà le sue convinzioni, denuncerà quella ■ ha definito «*una sentenza costruita sulla menzogna*».

Biagi avrebbe voluto anche Franca Ballerini nella trasmissione per opporre i due protagonisti ■ giallo che dura da dieci anni. Franca ha fatto sapere tramite i suoi avvocati Sergio Badellino e Giorgio Delgrosso che vuole starsene da ■ per qualche giorno, almeno fino a Capodanno. «*Voglio stare con Stefania e basta, voglio ■ nuovo la mia vita*».

Per ora l'interesse per la bionda vedova ■ ancora altissimo; l'opinione pubblica ■ ancora curiosa. Ieri ■ oggi sono continuate le telefonate al giornale per sapere particolari sulla sentenza, su dove è andata la donna appena uscita dal ■. Hanno chiamato cittadini da Torino, da altre regioni italiane, perfino dalla Francia ■ dalla Germania, in preda ad un raptus incredibile di curiosità morbosa. Ma Franca è sparita: n'è andata chissà dove, in compagnia della figlia e, giustamente, non vuol più saperne di fotografi, giornalisti, avvocati, curiosi e ficcanaso.

Ma la storia potrebbe avere un seguito, dal punto di vista giudiziario, visto che ■ possibile che il pubblico ministero Vincenzo Silvestro possa ricorrere in Cassazione contro la sentenza, ■ potrebbe ricorrere la parte civile, che rappresenta il padre Francesco Magliacani. Il termine per la presentazione del ricorso scade domani alle 13,17, la stessa ora in cui i giudici hanno letto la sentenza di assoluzione per insufficienza di prove.

Silvestro non ha detto niente a proposito, ma anche se ■ ricorrere, bisognerà aspettare che la sentenza venga depositata per sapere se il procuratore generale deciderà di «coltivare» il ■

«*Vedremo, cercheremo ■ capire* — ha solo commentato il magistrato — *se la Corte d'Assise d'Appello ha rispettato ■ indicazioni della precedente sentenza della Cassazione. La suprema corte aveva ■ che ■ decisione del '79, l'assoluzione per non aver commesso il fatto, aveva sbagliato nel considerare i singoli indizi contro l'imputata separati ■ dall'altro.*

FRANCA BALLERINI, DOPO LA GIOIA PER L'ASSOLUZIONE, HA SCELTO IL SILENZIO ED E' «SPARITA» DA TORINO

Il giorno più lungo del generale In serata la sentenza per Giudice

Il tribunale è entrato in camera di consiglio questa mattina - I magistrati dovranno esaminare la complicata posizione del comandante della Finanza ■ 1974 ■ 1978

Questa sera, nella sua stanza ■ dell'Ospedale San Giovanni ■ via Cavour, Raffaele Giudice conoscerà il dispositivo della sentenza che magistrati della quinta sezione emetteranno sui fatti relativi al contrabbando della società Isomar, ■ S. Ambrogio ■ Susa ed alle coperture date da ufficiali della Guardia di Fi■ a questo traffico.

Il pubblico ministero, dottor Corsi, ■ termine della requisitoria pronunciata il 2 novembre scorso, ha chiesto per il generale la condanna a ■ anni di carcere, ritenendolo colpevole ■ collussione, corruzione e falso.

■ generale, dal canto suo, ■ è sempre professato innocente ■ ha dichiarato che, ■ qualcuno del comando generale della Finanza ■ compiuto ■ irregolarità, ■ ha fatto a sua insaputa.

Il comandante generale della Guardia di Finanza non ■ mai ■ finanziere ■ carriera, ma un ufficiale dell'esercito. Ossia al vertice ■ un corpo altamente specializzato come quello ■ Finanza, che deve eseguire complicati controlli fiscali, viene designato un generale di corpo d'armata ■ ha frequentato la scuola di guerra, ma che non sa nulla di dogane, tasse, imposte ■ contabilità. La nomina ■ ■ tipo politico. Il comandante viene scelto dai ministri ■ Finanze ■ della Difesa; la nomi■ ■ approvata dal Consiglio ■ ministri ■ ratificata ■ decreto ■ della Repubblica.

Non a ■ gli onorevoli Andreotti ■ Tanassi, che erano rispettivamente ministri della Difesa e delle Finanze nel '74, quando ■ ■ stato nominato comandante della Guardia di Finanza, ■ stati nuovamente indicati alla Commissione inquirente come eventuali responsabili di reati.

Di solito, ■ hanno confermato nel ■ ■ processo alcuni generali della Finanza, ■ il comandante in seconda, finanziere di carriera, che rappresenta la massima autorità tecnica del Corpo e opera in funzione delle deleghe ricevu■ dal comandante generale che, sulla carta, ■ pieni poteri ma, a causa della ■ incompetenza, affida, ■ solito, le mansioni tecniche al suo sottoposto.

RAFFAELE ■

Giudice, però, a sentire i testi, ■ ■ rilasciato deleghe e questo contrasta ■ la sua difesa che si ■ in un atto d'accusa nei confronti dei suoi ■ subalterni. L'avvocato Vittorio Chiusano ha parlato per undici ore cercando di smontare pezzo per pezzo ■ ■ del pubblico ministero. Sapremo ■ in qual misura sia riuscito in questa ■ ■ facile, perché, ■ ■ termini generali la difesa di Giudice può ■ reggere, rimangono alcuni grossi punti deboli rappresentati dalla ■ patrimoniale che ■ era notevolmente incrementata durante gli anni ■ comando; ■ alcuni assegni emessi da contrabbandieri ■ finiti nelle sue tasche. Di questi assegni Giudi■ ha dato una spiegazione in aula, ■ non lo ha fatto un ■ prima, quando ■ stato arrestato proprio in seguito alla scoperta di quei ■ menti. ■ ■ di indizi ■ congetture, ■ sono talmente numerosi ■ rendere molto precaria la posizione del generale.

● In seguito ■ ■ malore, Pasquale Balma, 61 anni, via Carlo Capelli 104, ■ stato por■ ■ ■ Vittoria. ■ medici del pronto soccorso non hanno potuto fare altro che constatarne ■ morte.

Nuovi alloggi a Chieri e recupero dei vecchi

CHIERI — Nella ■ del Consiglio comunale di Chieri, l'assessore all'urbanistica, ■ Morelli, socialista, ■ illustrato la proposta del nuo■ piano pluriennale ■ attuazione elaborato dalla maggioranza (psi, pri, pli, padi con appoggio ■ del pci). L'ipotesi dello strumento urbanistico comunale prevede, entro l'85, ■ ■ nuove abitazioni e il recupero di vecchie per un totale ■ ■ vani, di cui il 40 per cento all'edilizia pubblica ed il ■ di privati.

■ questi, vengono previsti almeno 150 alloggi ■ im■ sul mercato dell'affitto.

«La linea perseguita dalla maggioranza — ha spiegato Morelli — ■ ■ rispondere ■ pressante ■ di case, specialmente in affitto, che ci viene dalla città. A questo scopo abbiamo cercato ■ in■ fra ■ cinquanta richieste che ci sono giunte ■ inserimento di grandi insediamenti ■ in P.P.A. quelle che davano maggiori benefici ■ ■ nità, ■ termini di alloggi in affitto o aree per l'edilizia pubblica, ■ i minori ■ per ■ di urbanizzazione. Abbiamo inserito, naturalmente, tutte le richieste di costruzione di abitazioni unifamiliari».

La democrazia cristiana, all'opposizione, ha sottolineato il ritardo ■ cui, rispetto alle previsioni, la proposta ■ P.P.A. ■ stata formulata (il primo piano ■ scaduto ■ 21 novembre scorso). «La maggioranza ha dimostrato nelle ultime ■ — hanno af■ i consiglieri dc Berruto, Cerchio e Ambrogio — di essere divisa al ■ interno, incapace di formulare programmi di ampio respiro. Do■ mesi di discussioni, ■ coinvolgere affatto la minoranza, la giunta ■ prodotto un'ipotesi di piano ancora da dibattere e ■ verificare, ■ proposta fumosa e priva di ■ tecnici. Chiediamo le dimissioni di questo esecutivo che ■ può pretendere ■ continuare ■ non amministrare, privo ■ della pre■ coagulante di un grande partito di massa. Se si vuole escludere la dc, ■ ■ almeno entrare il pci, ■ continua incredibilmente a sostenere una posizione ■ ■ lotta, né ■ governo».

Pacata la replica dei rappresentanti della giunta: «Stiamo lavorando correttamente per il bene della città ■ stiamo realizzando ■ non fatte ■ ■ nei decenni ■ sati. Non c'è motivo per dimetterci».

■ ■ approvato anche l'aumento degli oneri di urbanizzazione, determinati ■ '77 e da allora non più aggiornati. L'aumento ■ del 98 per cento, rispetto ■ un aumen■ in cinque anni dei costi dei materiali per la realizzazione ■ ■ ■ circa il 143 per cento.

Mirella Caponi

...chi di cronaca

Magazzino ■ (Cn) aperto 7 giorni su 7 2000 mq di esposizione
Fino a Natale aperto i dì i giorni. Il più vasto assortimento di pianoforti, organi elettronici, strumenti professionali. Prezzi bassi, serietà, assistenza, consegna gratis ovunque, noleggi leasing, rateazioni. Bra (Cn) Frazione Roreto. Tel. 0172-48.55.92.

Gasolio serbatoio bucato
Il costo del riscaldamento può essere eccessivo a causa di perdite. Il 30% dei serbatoi interrati dopo 4 anni sono porosi o bucati. Devono essere vetrificati. Chiamateci Ditta Barbero, tel. 011 866.483.

STAMPA SERA PROVINCIA

Le notizie della «grande Torino»

Settimo, Chivasso e Volpiano

Dove costruire? Riunito a Volpiano Consiglio comunale

— Questa sera, a Volpiano, l'ultimo Consiglio comunale del 1982, convocato «in extremis» per discutere dell'importante approvazione della delibera riguardante le zone di completamento di tutto il territorio comunale, cioè quei terreni dove è possibile costruire, anche se l'intervento edilizio non era stato programmato sul recente progetto del piano pluriennale d'attuazione.

È in programma anche l'approvazione di un mutuo di 300 milioni di lire, concesso dalla Cassa Depositi e Prestiti al Comune di Volpiano per eseguire i lavori di ampliamento del palazzo municipale, con la costruzione di una nuova ala in fabbricato che andrebbe a congiungersi con la caserma dei carabinieri, anche questa di proprietà comunale.

Sarà poi sottoposta all'attenzione dei consiglieri riuniti l'approvazione del contributo regionale di 120 milioni, da destinare alla costruzione del secondo stralcio della scuola media di Volpiano, in via Sottoripa. Altri 300 milioni erano già stati concessi dalla Regione Piemonte per i lavori di edificazione del primo stralcio. Il totale dell'importo ammonterebbe dunque a 420 milioni.

L'ultimo punto di particolare importanza contenuto nell'ordine del giorno del 30 dicembre riguarda l'approvazione della modifica concordata dal Comune di Volpiano con l'Istituto autonomo case popolari, da applicare al progetto del nuovo complesso di case popolari in via Commenda. L'argomento aveva già sollevato una violenta polemica dell'opposizione, la quale riteneva che l'arretramento dei condomini di circa trenta metri dal ciglio stradale poteva comportare un notevole ritardo sulla tabella di marcia dei lavori ed una conseguente aumento dei costi di costruzione.

Frenata dei prezzi a dicembre Rispetto a novembre solo 0,4%

Gli aumenti registrati dall'ufficio statistico del Comune per il mese in corso - L'inflazione dal principio dell'anno è sul 15,3% - L'impennata di elettricità e combustibili: +28,2%

Secondo i rilevamenti dell'ufficio statistico del Comune di Torino, resi noti stamattina, l'inflazione, calcolata dal dicembre '81 al dicembre '82, è finora +15,3 per cento, quindi sotto il fatidico tetto del 16 per cento ipotizzato dal defunto governo Spadolini. La variazione rispetto al mese di novembre appena passato è stata invece dello 0,4 per cento in più. Dunque una frenata notevole rispetto a novembre quando l'aumento è stato dell'1,4 per cento e ottobre, mese record in negativo dell'anno, con 2,1. A guidare l'impennata dei prezzi, ormai variante costante dell'economia nazionale, sono stati l'elettricità e i combustibili che, rispetto all'anno scorso, sono saliti del 28,2 per cento, un aumento pauroso che ha tartassato tutti e che ha riguardato indistintamente benzina, gasolio da autotrazione e da riscaldamento.

L'abitazione, cioè gli affitti, sono saliti mediamente in un anno del 209 per cento, ma il dato è uguale a quello di novembre, in quanto le rilevazioni vengono fatte trimestralmente, e la prossima sarà effettuata il prossimo mese di gennaio.

Alimentazione: +0,6 rispetto al mese di novembre e +14,3 per cento rispetto al dicembre '81. Gli aumenti hanno interessato soprattutto il pane, la pasta, salumi, pesce, formaggio, acqua minerale.

Abbigliamento: +0,4 in un mese e +15,1 rispetto all'anno scorso, con ritocchi all'insù per biancheria, maglieria e accessori. Anche le tabelle dei «beni e servizi vari» sono lievitate (+0,4 e +14,3 in un anno) e sono aumentati articoli igienici per uso domestico, articoli ricreativi, tariffe pubblici esercizi e spettacoli sportivi.

Inseriti chissà perché nel capitolo «alimentazione» i tabacchi guidano la lista dei generi in aumento con +30,7 per cento nell'anno in corso. Latte, formaggi e uova sono saliti mediamente del 18,1 per cento, mentre un balzo del 22,4 è fatto la frutta fresca e quella secca. Le tariffe che sono aumentate sempre nelle cifre dell'assessorato di Carla Spagnolo, le patate e gli ortaggi, solo +3,1 per cento, e i «nervini», che hanno una crescita del 7 per cento.

Nel settore abbigliamento, la biancheria personale è aumentata del 17 per cento, le calzature del 19,2 e gli accessori del 15,7 per cento. Aumenti vertiginosi, che mal si conciliano con i risultati finali della statistica, hanno avuto gas (+26,9), energia elettrica (+28,4) e combustibili per riscaldamento (+28,6). Per quanto riguarda il capitolo abitazione, l'incremento massimo è per l'affitto, che è cresciuto del 21 per cento circa. Altri aumenti, nel settore beni e servizi vari, sono per i trasporti e le comunicazioni, aumentate del 328,7 per cento, dei veicoli privati, che sono saliti del 17,3 per cento e degli articoli per uso domestico, cresciuti a loro volta del 14 per cento.

Al Nuovo della Mole

Un uomo si è buttato dalla Mole Antonelliana poco prima delle 15 di oggi ed è finito sfracellato sull'impalcatura che avvolge l'edificio e parecchie decine di metri da terra. Non è noto il nome né l'età né se è morto o gravemente ferito.

Via Montebello è stata bloccata dalla polizia e carabinieri mentre i vigili del fuoco con un'autoscala stanno tentando di recuperare il corpo.

La vigilia di Natale con le Donne di oggi

Il gruppo di noi «Donne di oggi» che domani sera venerdì 24, riunirà gli amici nella sede di v. Bertolotti 1 invita tutti coloro che vi o si vogliono soli ad intervenire, per un piacevole incontro di vigilia natalizia, rallegrato da un affettuoso scambio di regali. Affinché nessuno sia dimenticato, nella serata della festa dell'amore, ogni convenuto è invitato a portare un dono (non importa l'entità, è l'intenzione affettuosa) per un amico sconosciuto. Un grande cesto raccoglierà tutti i doni, poi, ognuno vi prenderà a sua volta un regalo, in un'augurale, festosa girandola.

Quanti desiderano intervenire sono pregati di comunicarlo, tel. 539.546.

Chieri, Moncalieri, Carmagnola

Santena in gara per le vetrine

Un concorso organizzato fra i negozianti Chi farà per Natale la più bella esposizione?

Si disputeranno il titolo di miglior vetrina di Natale i negozi di Santena: il locale associazione commercianti, per rilanciare il mercato di casa contro la tentazione degli acquisti festivi nel capoluogo, ha organizzato un concorso per i propri associati. Durerà fino al 2 gennaio; gli esercenti dovranno sbrigliare la fantasia addobbando i banchi e disporre le merci secondo il gusto natalizio. Faranno da cornice alla gara Babbi Natale con gerle cariche di caramelle, che intratterranno i passanti davanti alle vetrine e doneranno dolci ai più piccoli.

Da tempo a Santena si sentiva l'esigenza di ravvivare il commercio cittadino; dopo tante discussioni si è pensato anche al concorso delle vetrine come cauto inizio di processo di rinnovamento della categoria.

Dice il presidente dell'associazione commercianti Tamo: «Quest'anno il concorso è un esperimento. Se andrà a buon fine e ne vedremo che i compratori saranno soddisfatti, riprenderemo l'iniziativa anche per i prossimi anni, magari aggiungendo qualche idea in più. Per ora le vetrine dei commercianti sono state massicce e l'aiuto del Comune pronto. L'importante è riuscire, con trovate come questa, a destare l'interesse dei consumatori e convincerli che a Santena possono trovare le stesse novità della città a prezzi inferiori, tenendo conto del grosso risparmio che comporta il non dover usare l'auto».

La manifestazione avrà l'appoggio del locale comitato alpini che metterà a disposizione «*La Grangia*», un carro folkloristico che vagherà per le vie cittadine portando a carico di Babbo Natale e caramelle per i bambini.

Matrimonio che dura da 53 anni

Nepote, 96 anni e Valeria Boero, festeggiano in questi giorni i 53 anni di matrimonio. Abitano a Moncalieri, in via Carignano 13. «Se non ci fosse stata la guerra — ci siamo sposati prima».

LETTERATURA ITALIANA

IL LETTERATO E LE ISTITUZIONI

Il primo volume di una nuova *Letteratura italiana* diretta da Alberto Asor Rosa a cui collaborano oltre cento studiosi italiani e stranieri.
In questo volume il lettore troverà: le corti medievali, le università e gli ordini domenicano e francescano, lo stato rinascimentale e le accademie, la scuola, i giornali e le riviste, i partiti politici.

pp. XXII-1075, con 32 tavole a colori fuori testo, L. 70 000

monique
ogni mese propone
FORTI Sconti
per vendita promozionale
Effettuata
VIA SACCHI 15
VIA [illegible] 52
MONIQUE TRICOT via S. [illegible] 18

ARTICOLI REGALO
Nazareno Gabrielli
E.A.
BOIDI
via Marco Polo 15, Torino
(CROCETTA)
Listino preferenziale per le aziende

PROFUMI Servetti
consiglia
OPINION
for men

CHIAPELLO
un grande artigiano
LETTI IN FERRO E OTTONE
RETI ORTOPEDICHE
Via Cigna 8 - [illegible] - 52.11.573

Silenzio dei banditi oltre 60 ore dal sequestro dei due [illegible] di Biella

SARA' UN AMICO DI FAMIGLIA A TRATTARE CON I RAPITORI?

Forse i sequestratori si faranno vivi con qualcuno vicino ai coniugi Baù: i telefoni di casa e dell'ufficio del commercialista sono sotto controllo - Non trova credito l'ipotesi del congelamento dei beni - Il sequestro una vendetta di nemici?

FILIPPO E SIMONA BAU' CON LA MADRE MONICA

DAL [illegible] INVIATO SPECIALE

BIELLA — Sul calendario c'è scritto «fra sei giorni [illegible] Natale», e, qualche riga più sotto, «viva le vacanze». Ma l'albero odoroso di [illegible] ha luci colorate [illegible] non c'è [illegible] di festa nella villa sulla collina. Dopo [illegible] ascoltato domande [illegible] insurrato risposte per quarantotto ore, Camillo Baù e sua moglie Milena sono crollati: un sonno agitato, fra le prime ore [illegible] ieri [illegible] il mezzogiorno, poi il silenzio. Non un «silenzio stampa». Solo silenzio.

E' [illegible] stanchezza delle parole, che viene su, che invade la mente e [illegible]. E' [illegible] voglia di ripiegarsi su se stessi e perfino chiedersi aiuto l'un l'altro. Per Milena e Camillo [illegible] questa è la prova più dura.

[illegible] da bambini, lui è stato in pratica cresciuto dai genitori [illegible] lei quando, piccolissima ancora, perse i propri. La giovinezza insieme, i sogni insieme e, vent'anni fa, il matrimonio. E i bambini. Prima Filippo, poi Simona. E il lavoro di lui, duro, paziente, teso [illegible] inseguire per sé e per i suoi un benessere che oggi la sulla collina simboleggia fin troppo chiaramente.

Una casa bella, non lussuosa. Cercata con il lavoro, dieci, dodici, sedici [illegible] di lavoro. E tutta la gavetta: nelle assicurazioni, nella [illegible] di trasporti, all'Associazione commercianti [illegible] Biella. Fino [illegible] studio [illegible] commercialista in centro, nato dagli studi nei corsi serali, dal diploma [illegible] ragioniere, dalla volontà assoluta [illegible] riuscire. Prima in società con un collega, poi, finalmente, da solo. Pier Camillo Baù, commercialista. E bravo, anche. Ricercato da [illegible] clientela [illegible] di piccole [illegible] medie aziende, quelle che hanno i problemi più difficili da risolvere, quelle che ti [illegible]o a [illegible] le ore [illegible] tutti [illegible] devi esserci.

[illegible] questa [illegible] di lavoro [illegible] il benessere dei Baù. Un [illegible] che non può essere in nessun caso definito «ricchezza». Ricchezza è un'altra [illegible] [illegible] ne porta esempi illustri molto. I [illegible] stanno bene, [illegible] coppia unita, hanno due ragazzi come tanti, bravi a scuola, vivaci quel che basta, [illegible] in salute, allegri [illegible] troppi pensieri. «Viva le vacanze», scrive Simona, e [illegible] per lei cominceranno, drammaticamente, ben prima [illegible] 23 dicembre che [illegible] ha segnato sul calendario.

Cominceranno una [illegible] [illegible] la televisione accesa [illegible] snocciolare le allegrie americane di «Happy day», con [illegible] madre che esce [illegible] posare uno strofinaccio, che si vede, [illegible] [illegible] sbucati dal niente, volare addosso quattro banditi. Cominceranno con [illegible] paura [illegible] l'odore aspro dell'etere schiac[illegible] [illegible] [illegible]ia, [illegible] [illegible] d'un ago da iniezioni nella pelle, [illegible] il cerotto spianato sulla bocca [illegible] attorno ai polsi. Per lei, Simona [illegible], e per suo fratello Filippo le [illegible] prendono il colore del terrore.

Per sua madre [illegible] tinta cupa dell'angoscia, dell'attesa d'u[illegible] parola [illegible] non arriva mai. Da quella [illegible] fatale, [illegible] quel crepuscolo di lunedì, il telefono ha squillato [illegible] volte. Non [illegible] sola per sciogliere quel nodo d'ansia che stringe [illegible] gola e che non lascia pensare. Milena Baù [illegible] suo marito all'apparecchio, polizia e carabinieri in [illegible] [illegible] ascoltare, aspettano [illegible] tre giorni per niente. Ed è possibile [illegible] continuino in questo attendere senza fine; è possibile che i [illegible] pitori telefonino dopo Natale, ad [illegible] lacrime e pianto, davanti a quell'albero senza luci.

E' possibile, anche, [illegible] [illegible] telefonino affatto. Potrebbero scegliere, altri prima [illegible] loro l'hanno provato, la [illegible] più lunga, [illegible] più sicura: chiamare [illegible] [illegible] d'un amico di famiglia, crearsi un «mediatore». Inaspettato, il cui telefono sia, almeno per [illegible] prima battute, libero da ogni sorveglianza. [illegible] difficile pare, [illegible] in avvio [illegible] trattativa, il contatto diretto con l'avvocato Chiolino, [illegible] la famiglia Baù ha vicino [illegible] questi giorni.

L'avvocato è, in qualche modo, nell'orbita delle indagini, [illegible] banditi [illegible] uno al [illegible] sopra [illegible] ogni sospetto. Uno che, all'occorrenza, tenti anche di eludere [illegible] inevitabili misure restrittive che vengono poste, generalmente, al pagamento di ogni sequestro. A Biella si parlava, già ieri, ma anche questa mattina, [illegible] blocco [illegible] dei [illegible] dei Baù. In questo caso la figura [illegible] mediatore diventerebbe importantissima, [illegible] *trait d'union* fra la famiglia e i banditi.

L'ipotesi di un «congelamento» dei beni, però, non trova molto credito tra chi co[illegible] la situazione economi[illegible] di Camillo Baù. «Non [illegible] [illegible]tamente povero — dicono gli amici — ma non dispone di capitali liquidi in misura tale da rendere plausibile [illegible] [illegible] questro in [illegible] [illegible] parte del magistrato. Fondamentalmente, [illegible] [illegible] esclude [illegible] casa, i milioni sono [illegible] pochi».

[illegible] questo lo ha sempre detto lo stesso commercialista, fin dal primo momento: «Sono disposto [illegible] vendermi anche la casa, ma più [illegible] tanto non posso fare». Una villa che, [illegible] [illegible] vendita con calma, potrebbe fruttare anche tre [illegible] quattrocento milioni, ma [illegible] «alienata» con l'angoscia di riavere i propri figli, potrebbe rendere anche molto meno, forse meno della metà.

Tutte queste cose i rapitori dovrebbero saperle bene, hanno spesso dimostrato [illegible] conoscere le realtà patrimoniali [illegible] loro vittime meglio dello stesso fisco. Ma in codesta circostanza pare proprio abbiano preso [illegible] abbaglio. Ed è questo che procura qualche grattacapo al vicequestore dott. Natale, che coordina l'indagine. Nessuno vuol dirlo apertamente, [illegible] c'è diffuso il timore che potrebbe [illegible] qualche difficoltà imprevista, che non [illegible] [illegible] svolgerà [illegible] condo il cliché ormai classico dei sequestri di persona. Alcuni [illegible] lasciano perplessi.

Due ostaggi invece [illegible] uno. Non bastava forse la bimba, più piccola e più controllabile. Perché prendere anche il fratello? La scelta [illegible] data. Proprio sotto Natale, come mai? [illegible] [illegible] strada l'ipotesi di un sequestro-lampo, un riscatto di poche centinaia di milioni [illegible] una restituzione fulminea degli ostaggi.

[illegible] affiora, malcelata, [illegible] spinta, [illegible] c'è, un'altra [illegible] [illegible] se non [illegible] un semplice [illegible] questro [illegible] scopo di estorsione? Nella vita di Camillo Baù non ci sono episodi che presentino [illegible] oscuri. Nulla che [illegible] pensare a possibili vendette. [illegible] [illegible] inquirenti [illegible] trascurano niente. A volte, succede, ci [illegible] creano nemici semplicemente facendo con coscienza il proprio lavoro. Nemici tanto feroci [illegible] vendicarsi così? Conferme e smentite non hanno ancora ragioni [illegible] spalle. Risponderanno i giorni prossimi, giorni d'angoscia per due che dormono poco, nella [illegible] sulla collina.

Mauro [illegible]

Il racket da anni taglieggia i biellesi «bene»

Il sequestro Baù è il primo nella zona - Ma sono frequenti le denunce per tentata estorsione

BIELLA — *[illegible] rapimento di Filippo e Simona Baù, figli di un commercialista e di [illegible] insegnante (sono studenti [illegible] hanno rispettivamente 16 e 12 anni), [illegible] il primo nel Biellese. Circa quindici giorni fa c'è stato, [illegible] [illegible] del vero, un episodio che sul piano strettamente giudiziario è definito [illegible] «sequestro di persona a scopo di estorsione», [illegible] di importanza assai minore, rispetto [illegible] quanto è poi accaduto alla famiglia Baù.*

Un gruppetto di «balordi» [illegible] vent'anni, arrestati dopo poche ore, hanno caricato di peso su un'auto un coetaneo, lo hanno portato in un luogo isolato e dopo averlo tempestato di botte gli hanno imposto [illegible] consegnare 200 mila lire.

Curioso il movente: il ragazzo [illegible] venduto loro, invece che [illegible] compressa di hashish, mezzo dado per fare [illegible] brodo. Processati «per direttissima», [illegible] [illegible] ti condannati [illegible] [illegible] anno e mezzo di reclusione.

Nell'archivio del cronista ci [illegible] invece vari tentativi di estorsione, compiuti in epoche diverse, nell'ultimo decennio, [illegible] tutti sventati [illegible] il coraggioso atteggiamento delle vittime designate, o di persone loro vicine. L'episodio più clamoroso ebbe per protagonista l'industriale tessile Emilio Falco, esponente di spicco della [illegible] generazione imprenditoriale. [illegible] fu promotore [illegible] pregiudicato in «soggiorno obbligato», che agì con la complicità di varie [illegible] persone.

Il rapimento era però soltanto [illegible] stato di minaccia: se non fosse stata pagata una determinata somma, in verità [illegible] modesta e per di più «trattabile» e pagabile a rate, [illegible] «banda» avrebbe sequestrato uno dei figli di Falco. Un amico dell'industriale si sentì [illegible] dovere [illegible] avvisare i carabinieri, che colsero sul fatto l'«esattore» della prima [illegible] [illegible] contemporaneamente arrestarono le altre persone coinvolte [illegible] vicenda.

In un'altra occasione, due giovani tentarono, anch'essi senza esito, di estorcere denaro [illegible] persone [illegible] [illegible] un sistema macabro: minacciavano infatti di far saltare in aria, con cariche [illegible] esplosivo, [illegible] loro tomba di famiglia. Uno di essi [illegible] sorpreso [illegible] cabina telefonica usata per concordare [illegible] consegna [illegible] denaro e un'ora dopo finì in carcere anche il suo complice.

E' però assai diffuso [illegible] convincimento che nel Biellese non ci siano stati rapimenti prima del caso Baù, perché è più facile ottenere dalle vittime designate somme [illegible] denaro, anche di notevole entità, in cambio di adeguata «protezione antisequestro».

E' poi [illegible] rilevare anche il [illegible] che non poche persone facoltose hanno preso le opportune cautele per ridurre [illegible] minimo [illegible] rischio di essere appunto rapite.

La vicenda che [illegible] gettato nell'angoscia i genitori dei due ragazzi, Pier Camillo Baù, [illegible] 48 anni, e Milena Fistarol, [illegible] 44, presenta diverse anomalie. Sorprende, [illegible] particolare, [illegible] macchinosa [illegible] in scena, complicata [illegible] l'altro da [illegible] iniezione [illegible] sonnifero [illegible] quale è stata sottoposta la madre dei ragazzi, per [illegible] più legata [illegible] imbavagliata.

Per immobilizzarla sarebbe stato sufficiente il ricorso [illegible] bavaglio e alle funicelle. E ancora: perché sono stati rapiti entrambi i ragazzi, con aggravio delle difficoltà logistiche, per i rapitori? [illegible] infine rilevanza [illegible] fatto che [illegible] famiglia Baù [illegible] [illegible] certamente ai primi posti, nella graduatoria dei biellesi facoltosi.

Pietro [illegible]

PIEMONTE GELATO

Freddo intenso in tutta la regione - La colonnina di mercurio è scesa [redacted] temperature minime in [redacted] le province

[redacted] del gelo. Un'onda- [redacted] la regione facendo [redacted] colonnina [redacted] mercurio a temperature minime [redacted] pagne gelate, brina in [redacted] Ecco il [redacted] provincia per provincia.

Alessandria

ALESSANDRIA *(p. b.)* — [redacted] intenso, [redacted] poca ne- [redacted] per [redacted] sull'Alessandrino. Da qualche giorno [redacted] termo- [redacted] è [redacted] a valori molto bassi, poco al di sopra dello zero durante [redacted] giorno, sotto zero invece durante la notte. L'assenza [redacted] precipitazioni, però, ha impedito le nevicate: solo la nebbia, solidificandosi al suolo in qualche [redacted] giornata, ha creato un velo ghiacciato assai pericoloso per la circolazione.

[redacted] caduta, sabato scorso, a Caldirola, l'unica stazione sciistica della provincia, [redacted] consente ancora l'uso [redacted] piste, ma è un buon [redacted] per gli appassionati. Infatti ormai [redacted] condizioni climatiche [redacted] ideali e la prima consistente nevicata dell'anno [redacted] attende, si può dire, di ora in ora.

[redacted]

ASTI — La brina ha ricoperto nella notte la campagna per un'improvvisa ondata di gelo. Il termometro [redacted] 4 di stamane segnava [redacted] gradi sotto [redacted] La colonnina di mercurio alle 9 è risalita a più 3.

Su tutta la provincia astigiana il cielo stamane [redacted] completamente sereno, [redacted] insolito per questa stagione. La campagna [redacted] della [redacted] di neve. Lo scorso [redacted] la prima nevicata si era avuta [redacted] primo novembre.

Cuneo

CUNEO (g. d. m.) — [redacted] se non si sono ancora raggiunte le punte minime dello [redacted] inverno, il Cuneese al- [redacted] vigilia di Natale [redacted] sotto la morsa del freddo che [redacted] reso però sopportabile dal clima [redacted]

Questa mattina alle [redacted] venivano segnalati —4 gradi a Li- [redacted] Piemonte paese e —10 sulle piste a maggior quota; meno 11 gradi ad Argentera e meno 15 gradi al Colle della Maddalena che [redacted] la località più fredda, [redacted] ora, della «Granda». Sempre alle [redacted] stati registrati —5 gradi [redacted] Frabosa Soprana e —6 sulle piste di Frabosa [redacted] (Prato Nevoso e Artesina).

[redacted] Valle Grana al 1800 metri del Santuario di San Magno [redacted] termometro questa mattina ha raggiunto [redacted] —10 gradi. A Cuneo sempre [redacted] ore 9 la colonnina di mercurio toccava gli 0 gradi nel centro e —2 in periferia.

[redacted] strade sono ottime nelle zone [redacted] pianura mentre in montagna presentano frequenti lastroni di ghiaccio che consigliano agli automobilisti la massima prudenza. [redacted] valichi internazionali [redacted] e del Maddalena sono percorribili [redacted] catene. I centri di sport invernali sono già [redacted] sciatori [redacted] il pieno sarà raggiunto solo il giorno [redacted] Stefano.

[redacted]

NOVARA *(m. s.)* — Il freddo polare [redacted] arrivato all'improvviso a Novara [redacted] provincia. An- [redacted] la temperatura era [redacted] sotto lo zero. All'aeroporto militare di Cameri [redacted] colonnina di mercurio è scesa fino a —4,4 [redacted] ancora nella mattinata non accennava [redacted] risalire.

I novaresi hanno trovato le auto, parcheggiate ieri sera davanti casa, col parabrezza ricoperto [redacted] una [redacted] di ghiaccio.

Sempre [redacted] alcuni tratti della statale «32» erano gelati e il traffico si è svolto [redacted] rilento. [redacted] complicare [redacted] cose nella nottata [redacted] scesa [redacted] nebbia. La visibilità [redacted] rimasta a lungo ridotta [redacted] quarantina di metri, sia sulla statale «11» Milano-Torino, sia sull'autostrada. [redacted] segnalano incidenti anche perché il traffico [redacted] contenuto.

Stamattina il Babbo Natale che circola per le strade di Novara invitando i bambini alla tradizionale foto-ricordo [redacted] perfettamente [redacted] ambiente.

[redacted]

VERCELLI (d. c. a.) — Freddo particolarmente intenso nel Vercellese: il termometro è [redacted] sotto lo [redacted] (—2), provocando gelate sulla strada. Anche [redacted] nebbia, nelle ultime ore [redacted] fatto la sua comparsa. Di primo mattino e nelle [redacted] serali, la città e la campagna intorno sono avvolte in una fitta cappa grigia.

La circolazione sulle strade sta subendo [redacted] inevitabili rallentamenti, ma, sino a questo momento, non si registrano gravi incidneti: solo qualche auto [redacted] carreggiata ma fortunatamente [redacted] conseguenze per i conducenti.

L'improvvisa gelata ha [redacted] nei guai soprattutto i gestori degli impianti di autolavaggio: l'acqua [redacted] infatti gelata nella tubazione, impedendo [redacted] regolare funzionamento.

[redacted] in [redacted] ad [redacted]

AOSTA — In Valle d'Aosta, da dieci anni a questa parte, il termometro [redacted] era [redacted] sceso così [redacted] come oggi, neppure nei tradizionali giorni «della merla».

Le temperature più rigide registrate alle 8 di [redacted] di [redacted] gradi [redacted] zero a Plateau Rosa, sopra Cervinia, [redacted] confine [redacted] la Svizzera, [redacted] altrettanti a Punta Helbronner, che, con i suoi [redacted] metri di quota, separa Courmayeur dalla Valle di Chamonix.

I piloti [redacted] Air Zermatt, che stamane hanno sorvolato il Cervino, hanno detto [redacted] oltre i 4000 [redacted] di quota il termometro segnava [redacted] più [redacted] 30 gradi sotto zero.

[redacted] previsioni

Situazione: la depressione sull'Italia Centrale si [redacted] lentamente verso Levante.

Tempo previsto fino al- [redacted] 24: sulle regioni nord-occidentali nuvolosità variabile con precipitazioni nevose sui rilievi. Sulle altre regioni molto nuvoloso con precipitazioni estese e persistenti [redacted] Sud. Nevicate sulle Alpi [redacted] sull'Appennino settentrionale al di sopra [redacted] 500 metri, sull'Appennino centro-meridionale al di sopra di 1000-1500 [redacted] e localmente sulla Pianura Padana orientale. Tendenza a condizioni [redacted] variabilità sulla Sardegna e sul versante centrale tirrenico.

Temperatura: in diminuzione [redacted] Nord ed al centro. Venti: moderati da Nord-Est al Nord con rinforzi sulle Venezie e da Nord-Ovest [redacted] Sardegna, moderati o forti [redacted] Sud-Ovest sulle altre regioni tendenti [redacted] diveni- [redacted] settentrionali sul versante centrale tirrenico. Mari: molto mossi o agitati.

Tempo previsto per domani: sulle regioni nord-occidentali, sulla Sarde- [redacted] sul versante centrale tirrenico [redacted] sempre maggiori; sulle rimanenti regioni tempo ancora perturbato ma con tendenza a miglioramento sul settore nordorientale e sul versante centrale adriatico.

Cristianamente è mancata ai suoi cari

[redacted] Gallino ved. Valsania

Lo annunciano la figlia **Giuseppina** col marito [redacted] Garino, la nipote [redacted] col marito **Sergio Falchero** e il piccolo **Luca**, parenti tutti. Funerale oggi 23 ore 14,30 parr. [redacted] (Strada Castello di Mirafiori 42).
— Torino, 22 dicembre 1982.

Impiegati e operai della [redacted] Garino Domenico e [redacted] partecipano [redacted] dolore della famiglia Garino-Valsania.

[redacted] famiglie **Giovanni Cumino, Frances[redacted] Garino, Francesco Torta e Emanue[redacted] Falchero** [redacted] uniscono al [redacted]

Tu [redacted] stata in tutto quel che abbiamo fatto [redacted] questi nostri anni insieme e per quelli che verranno ti ritroveremo [redacted] in ciò che faremo.

E' mancata

Giuseppina Miolli [redacted]

Lo annunciano [redacted] dolore il suo **Leo**, la sua **Gioci** che tanto amava e la sua **Rita**, fratello e parenti tutti. Funerali oggi alle ore 14.30 parrocchia Pozzo Strada. La presente è partecipazione e ringraziamento.
— Torino, 23 dicembre 1982.

Gino Storta e famiglia partecipano.

E' mancata ai grande affetto della [redacted] famiglia

Rina [redacted]

Con [redacted] l'annunciano il marito **Andrea**, la figlia **Rossana**, [redacted] cognata, nipoti, cugini. Funerali oggi ore 14,30 [redacted] parrocchia [redacted] Giorgio.
— Torino, 23 dicembre 1[redacted]

E' mancata all'affetto dei [redacted] cari

[redacted] May [redacted]. Cerruti

Con dolore lo annunciano i figli [redacted], **Erina, Piera, Gianfranco, Giuseppe**, il genero **Armando**, la nuora [redacted] e i nipoti **Massimo e Susanna, Paolo, Luca, Andrea**, [redacted] e [redacted]. Funerali parrocchia Madonna degli Angeli, via Carlo Alberto ang. via Cavour oggi 23 corrente ore 14,30. La presente è partecipazione e ringraziamento.
— Torino, 23 dicembre [redacted]

Battisti e Luigina Val partecipano al dolore di Claudio e famiglia per la [redacted] parsa della nonna

Anna [redacted]

— **Maini**, 22[redacted]

I colleghi [redacted] lavoro della [redacted] **Val Sei-[redacted]** partecipano al [redacted] di Claudio [redacted] la scomparsa della **NONNA**.
— **Maini**, 22 dicembre 1982.

E' [redacted] all'affetto dei [redacted] cari

Luigia [redacted]

Addolorati lo [redacted]: i figli, nuore e parenti tutti. Funerali oggi 23 corr. [redacted] 15 in Giaveno partendo da c. Bra-[redacted] alle ore 14. La presente quale partecipazione e ringraziamento
— Torino, 21 [redacted].

E' mancato

Michele Garofalo

cav. Vittorio [redacted]

Addolorati [redacted] annunciano **Lisa, Gaetano, Rosita e Franco**, nipoti e parenti tutti. Funerali venerdì 24 ore 10.30 da ospedale Gradenigo.
— Torino, 22 dicembre 1982.

E' mancata all'affetto dei [redacted] cari

Carmen Censon Traverse

[redacted] lo annunciano il marito [redacted]no, la [redacted] **Aida**, la sorella [redacted] la cognata **Mistela**, zii, cugini, parenti tutti. Un grazie particolare ai professori Luigi Griva, [redacted] Calciati [redacted] dottor Dossetto della farmacia Mijno. I funerali [redacted] luogo in Susa alle ore 15 del giorno 23 dicembre con partenza da Torino alle ore 14. Non fiori.
— Torino, 21 dicembre 1982

Paola, [redacted] e Giuseppe Gruglia piangono [redacted] **Aida**, [redacted] e **Nino** la cara [redacted]

Anna Gorlier prende [redacted] affettuosa parte al dolore di Nino.

Gli amici **Nini, Enrica, Guido** fraternamente partecipano [redacted] di Nino.

La famiglia **Plumatti** partecipa al dolore di Nino e piange [redacted] carissima indimenticabile [redacted].

Vanna e [redacted] vicini a Mirka nel [redacted] grande dolore.

I cugini **Censon** e famiglie prendono viva parte [redacted] dolore di Nino, zia Aida e Mirka per la perdita della [redacted]N.

Lo zio **Ugo Mercer** e i cugini [redacted] **Walter** e famiglie partecipano al lutto [redacted] perdita della cara

Carmen Censon in Traversa

— Torino, 21 dicembre [redacted].

[redacted] Decorsi famiglia [redacted] al dolore di Nino per la carissima **CARMEN**.

[redacted], Dir[redacted] e [redacted] Amici della Magia partecipano al dolore dell'amico Giovanni.

[redacted] amicizia [redacted] impregna del tuo dolore. [redacted]miglie **Accatti, Giovannitti, Pocher**.

E' mancato

Mario Valentino

anni 67

Lo piangono la moglie **Giacomina**, il figlio **Silvio**, [redacted] nuora [redacted] cognati, nipoti, parenti tutti. Funerali oggi ore 14,30 da [redacted] Genova [redacted].
— **Moncalieri**, 23 [redacted]

Enrico e [redacted] partecipano [redacted] dolore di Giacomina, Silvio, [redacted]

I vecchi amici
Michele e Rita Canuto
Mario e P[redacted]
[redacted] e Liana [redacted]
piang[redacted] l'improvvisa dipartita del [redacted]

[redacted] uniscono al dolore le famiglie [redacted]

La famiglia **Biagi, Malgret e Zimmer** sono vicine a Fede per la perdita della Mamma

[redacted]

Luisella [redacted]

— **Torino**, 23 dicembre [redacted].

[redacted]

[redacted] Clavarino [redacted]

le famiglie:
Casa; Chiara Emilio; Chiara Francesco; Frola - Mascioli; Grassino; Maina; Piovano - Tortoriello; Saraino; Zava partecipano al lutto della famiglia.
— **Moncalieri**, 22 dicembre 1982.

Partecipano al lutto: **Dina, Laura e Gianni Ferraguti**.

Presidenza, Consiglio di Amministrazione, Collegio Sindacale [redacted] Case Popolari [redacted] si uniscono al dolore [redacted] proprio consigliere d'amministrazione Eugenio Ferrero per la scomparsa della madre

[redacted] Orsini Ferrero

— **Torino**, 22 dicembre [redacted].

Coordinatore [redacted], Coordinatori [redacted], Dirigenti, Funzionari, Dipendenti [redacted] Istituto Case Popolari Torino partecipano [redacted] lutto [redacted] consigliere d'amministrazione Eugenio F[redacted] perdita della cara mamma

Maria Elena Orsini [redacted]

— **Torino**, 22 dicembre 1982.

Carlo [redacted] partecipa vivamente [redacted] lutto che ha colpito l'amico Eugenio [redacted] scomparsa della cara **MAMMA**.

[redacted] **Costanzo** si unisce [redacted] dolore dell'amico Eugenio [redacted] la dipartita della [redacted]

Dopo tante sofferenze [redacted] Dio l'anima bella di

[redacted] Ferraris

Addolorati ne danno il triste [redacted] la sorella **Irma** [redacted] **Juliano**, la sorella **Ines** con il marito **Gianni Reano**, il nipote [redacted] con [redacted] moglie **Marilena**, la figlioccia **Barbara**, le fedeli [redacted] **Gottardi** ed **Eugenia Riccardi**, parenti ed amici tutti. Funerali in Rivoli oggi ore 14 via Giaveno 2. La cara salma sarà tumulata nel cimitero gener[redacted] di Torino.
— **Rivoli**, 23 dicembre 1982.

Ci [redacted] lasciati

Emilia Forte in [redacted]

[redacted] funerali avvenuti annunciano [redacted] scomparsa il marito **Federico**, i figli **Rina, Alessandro** con la moglie **Giuseppina** e figli **Marcella e Roberto**, la cognata **Rina**, il fratello **Gianni**, il nipote [redacted] e parenti tutti
— **Torino**, 23 dicembre [redacted].

E' mancato ai suoi cari

[redacted]

avv. Vittorio Ve[redacted]
anziano Fiat

Addolorati [redacted] annunciano la moglie, figlio, nuora, nipoti, cognati e parenti tutti. Funerali oggi ore 14.30 nella cappella Osp. Martini.
— **Torino**, 22 dicembre 1982.

E' mancato alla sua Tina il
GEOMETRA

Luciano Guglielminotti

[redacted] angosciata ne dà annuncio a funerali avvenuti assieme [redacted] fratello [redacted] con **Piera**, cognati, figliocci [redacted] e **Silvana**, nipoti, cugini e amici. Un ringraziamento [redacted] di [redacted] agli [redacted]. Adriana e Valjean [redacted] che amorevolmente lo seguirono nella [redacted] malattia.
— **Torino** 23 dicembre 1982.

Partecipano al dolore [redacted] Tina [redacted] Adriano:
famiglia [redacted]
famiglia **Ferrari**
famiglia **Modigliani**
famiglia **Novo**
famiglia **Tabucchi**

Gli **inquilini** [redacted] di [redacted] 46/bis partecipano [redacted] dolore della moglie per [redacted] perdita [redacted] geometra **LUCIANO**.

[redacted]

Luciano Guglielminotti

La [redacted] partecipa al lutto.
— **Torino**, 21 dicembre 1982.

E' mancato

Giordano Piuzzi

Lo piangono [redacted] moglie **Anna**, i figli **Vanna, Noemi**, [redacted] rispettive famiglie e parenti tutti. I funerali [redacted] luogo giovedì 23 dicembre ore 14,30 Parrocchia Assunta Lingotto, via Nizza.
— **Torino**, 21 dicembr[redacted].

E' mancata all'affetto dei [redacted] cari

[redacted] Ciucci in Craparotta

di anni 53

[redacted] danno il triste annuncio il [redacted] **Carlo**, le figlie [redacted] e **Liviana**, gli adorati nipotini [redacted] e [redacted], la mamma, unitamente a tutti i parenti. I funerali avranno luogo giovedì 23 corrente alle ore 11 nella Chiesa Parrocchiale [redacted] S. Dalmazzo in Lavagnola.
— **Savona**, 22 di[redacted]re [redacted].

«Oggi saprete che il Signore viene a salvarvi e domani vedrete la sua gloria» (Liturgia della Vigilia di Natale)

Il Signore ha chiamato a sé il suo servo fedele

[redacted] Don Dante [redacted]

di anni 72

Arciprete di S. Giorgio Canavese dal [redacted] al [redacted]

Ne danno l'annuncio il fratello **Matteo** con la famiglia e parenti tutti, monsignor **Vescovo** con il **Presbiterio Diocesano**, la **Parrocchia di S. Giorgio Canavese**. Il funerale sarà [redacted] giovedì [redacted] a S. Giorgio Canavese [redacted] 14, [redacted] Alice Castello ore 15,30.
— **Ivrea**, 22 dicembre 1982.

Improvvisamente è [redacted]

rag. Bruno Bruno

anziano [redacted] Paolo

Ne danno il doloroso annuncio la moglie **Adelia**, i figli [redacted] **Guido** e [redacted] **Paola** con rispettive famiglie, il fratello **Severo**, [redacted] sorella [redacted] i parenti tutti. I funerali avr[redacted] luogo in Dogliani il 23-12-82 alle ore 11. Non fiori ma opere di bene
— **Ceva**, 21 dicembre 1982.

[redacted] e [redacted] figlia [redacted] partecipano al dolore della famiglia.

Profondamente commossi [redacted] e **Giorgio** sono vicini agli amici Paola Guido e signora Adelia.

Angela e Roy partecipano al dolore di Paola e Dino e di tutta la famiglia Bruno.

Fredy e [redacted] Novo prendono viva parte al dolore di Angy e Nanda per la perdita del Padre

[redacted] rag. Bruno

— **Torino**, 23 dicembre [redacted]

Dirigenti e Dipendenti [redacted] cambi S.p.A. partecipano al lutto [redacted] famiglia dell'ing. Angelo Bruno per la scomparsa del Padre

Bruno rag. Bruno

— **Torino**, 23 dicembre 1982.

Geom. Comm. Salvatore Massaglia, famigliari, collaboratori studio, partecipano al lutto per la scomparsa [redacted] stimato

Bruno rag. Bruno

— **Torino**, 22 dicembre [redacted]

Improvvisamente è mancata all'affetto dei [redacted] cari

[redacted] Capra in De Gregorio

Addolorati [redacted] annunciano il [redacted] **Alfredo**, sorelle, fratelli, cognati, nipoti e parenti tutti. Funerali oggi ore 14,30 Parrocchia Sacro Cuore [redacted] Maria. La cara [redacted] tumulata nella tomba di [redacted] glia [redacted] Moncalvo. La presente [redacted] partecipazione e ringraziamento.
— **Torino**, 23 dicembre [redacted].

Condomini, Inquilini, Amministratore stabile corso Raffaello, 13/15 partecipano al dolore della famiglia.

[redacted]

Margherita [redacted] ved. [redacted]

L'annunciano il figlio **Giuseppe** e parenti tutti. Funerali venerdì ore 10 dalla Casa riposo Cottolengo, Volpiano.
— **Volpiano**, 22 dicembre [redacted]

E' mancato

Carlo [redacted]

anziano Fiat

Lo annunciano la moglie, figlia, genero e nipote, sorelle, cognati, parenti tutti. I funerali giovedì ore 14,30 da via [redacted] no Chiesa 20 S. Maria.
— **Collegno**, 22 dicembre 1982.

Condomini [redacted] Chiesa 20 partecipano sentitamente al dolore della famiglia.

Cristianamente è mancato ai suoi cari

[redacted] Giulio [redacted]

[redacted] lo annunciano la moglie **Nella** [redacted] le figlie **Anna e Laura**, generi, nipoti, cognato. I funerali [redacted] luogo oggi giovedì alle ore 10,15, nella Parrocchia San Giorgio.
— **Torino**, 23 dicembre 1982.

La famiglia [redacted] partecipa al dolore.

Si è spento [redacted] nell'affetto dei suoi cari

Giovanni [redacted] Degan

anni 75

Lo annunciano la moglie **Milena**, i figli **Bernardo, Gianfranco**, la sorella **Maddalena**, il fratello [redacted] e parenti tutti. Funerali ore 8,30 venerdì [redacted] ospedale Molinette.
— **Torino**, 22 dicembre 1982.

Improvvisamente è mancato

[redacted]

L'annunciano [redacted] dolore: la moglie **Luigina [redacted]** il figlio **Renzo** [redacted] la moglie **Liliana** e nipotine **Cinzia e Chiara**, parenti tutti. Funerali in Nole giovedì 23 corrente, ore 14,30, da via Madonna della Neve 4/b. Vauda di Nole. La presente è partecipazione e ringraziamento.
— **Nole Canavese**, 21 dicembre 1982.

[redacted] **comunale di Nole** partecipa [redacted] dolore del consigliere dott. Renato Valente per la morte del suocero signor

Antonio Qualdioli

— **Nole**, 23 dicembre 1982

Il **Gruppo [redacted] Municipio [redacted] Torino** annuncia la scomparsa del socio

[redacted]

— **Torino**, 23 dicembre 1982.

RINGRAZIAMENTI

I familiari della compianta

[redacted]lia Pregnolato in [redacted]

sentitamente ringraziano quanti hanno partecipato al loro dolore.
— **Torino**, 22 dicembre 1982.

ANNIVERSARI

[redacted] [redacted]

Maria, Giuseppe, Adele, Claudio e [redacted] Giacalone

La mamma, [redacted], **Nino** e *Francesca*, nel vuoto incolmabile che avete lasciato, nel rimpianto sempre più vivo, vi [redacted] no con amore.
— **Palermo**, 23 dicembre 1982.

1981 1982

avv. Luigi Poli

La [redacted] con infinito rimpianto lo ricorda a quanti gli vollero [redacted] e ne apprezzarono le nobili doti [redacted] mente e dell'animo

1980 1982

Andrea Zerbino

I [redacted] cari li ricordano con immutato dolore

1980 [redacted]

[redacted] Gemelli

Sempre [redacted] dei [redacted].

1981 [redacted]

Ing. Giuseppe Regalia

I famigliari lo ricordano con affetto S. Messa 23 dicembre ore 11, parrocchia Sacro Cuore di Gesù

[redacted] [redacted]

Mario [redacted]

[redacted]

I tuoi cari.

1973 1982

[redacted]

[redacted] rimpianto.

[redacted] [redacted]

Luigi Lusso

[redacted]

Ti ho tanto [redacted]

1979 [redacted]

Rosario, Giovanna Amata

Li ricordano con n[redacted] affetto il figlio **Silvestro** e famiglia.

23 dic. 1979 23 [redacted]

Sergio Cerrina

[redacted] moglie, i figli e coloro che l'amarono conservano [redacted] il ricordo del suo coraggio.
— **Roma**, 23 dicembre 1982.

1979 1982

[redacted]

[redacted] presente nella vita vivo [redacted] cuore di papà e mamma.

1981 [redacted] 1982

dott. Luigi Miglino

Ogni giorno [redacted] ricordo e una preghiera.
— **Ossona**, 23 dicembre 1982.

[redacted] primo anniversario [redacted] scompar-[redacted]

[redacted]

[redacted] ricordano i [redacted] cari.
— **Pallanza**, 23 dicembre [redacted]

Nel quarto anniversario della sciagura aerea di Punta Raisi dove persero [redacted] vita i loro cari

Rosina Boria
e
Paolo Rossi

[redacted] li ricordano con immutato affetto e infinito rimpianto.
— [redacted] 1982.

oroscopo di domani

di Raffaella Girardo

ARIETE (21 marzo - 2= aprile)
Seppiate approfondire un interessante conoscenza che potrà portare a un successo: consolidate intanto i rapporti con le persone influenti che conoscete, presto, nel lavoro, avrete bisogno di tutto il Grossa [illegible] persona cara.

TORO (21 aprile - 21 maggio)
Il vostro comportamento un po' «farfallone» rischia di causare dei problemi con il partner che si sentirà tradito e vi assillerà con scenate di gelosia. Non sbandierate i vostri progetti, rischiate di essere intralciati da colleghi invidiosi.

GEMELLI (22 maggio - 21 giugno)
Questo giorno sarà [illegible] dalla riflessione: cercate di assaporarne i momenti di tranquillità in modo da recuperare le energie, soprattutto mentali, perdute in questi ultimi tempi. Anche in amore continuerà, per il momento, una [illegible] calma.

CANCRO (22 giugno - 22 luglio)
La vostra abituale grinta nell'affrontare persone e fatti vi farà concludere, in giornata, un interessante programme. Un'attenzione a quanti, approfittando della vostra buona fede, potrebbero trarre personalmente profitto dai vostri sforzi. Buoni gli amori extra.

LEONE (23 luglio - 22 agosto)
Se saprete essere più sicuri di voi stessi potrete ottenere il successo che meritate per la serietà e l'impegno con cui vi applicate soprattutto nella professione. In amore [illegible] un po' meno sognatori e romantici e accettate il partner per quello che è.

VERGINE (23 agosto - 22 sett.)
Qualche [illegible] impedirà di vivere serenamente la vostra vita affettiva. Nel lavoro qualche litigio ma niente di grave e compromettente [illegible] più che la stessa persona con il quale siete arrabbiati vi favorirà presto in una questione delicata. Viaggi.

BILANCIA (23 sett. - 22 ott.)
Potrete ritenervi fortunati, in questo giorno, poiché gli astri, in particolar modo Giove e Mercurio, [illegible] dalla vostra parte. Il lavoro in special modo verrà favorito al massimo e alcuni vi faranno [illegible] conseguire [illegible] aumenti di stipendio.

SCORPIONE (23 ott. - 22 nov.)
In giornata dovrete essere piuttosto cauti poiché le influenze [illegible] potrebbero causarvi delle difficoltà: soprattutto le donne corrono il rischio di una maternità non desiderata! Altri potrebbero subire dei lutti. La professione riceverà degli intoppi.

SAGITTARIO (23 nov. - 21 dic.)
Vi siete imbarcati in una questione legale che fra non molto affonderà, quindi... [illegible] correte ai ripari [illegible] eventualmente un accordo fuori causa. Per l'amore il giorno è invece particolarmente positivo: potrete agire senza paura! Viaggi di lavoro.

CAPRICORNO (22 dic. - 20 genn.)
I vostri [illegible] andranno meglio di quanto vi aspettate anche se la [illegible] trascuratezza in merito rischiave di procurarvi delle perdite [illegible] guadagni in futuro, perciò [illegible] di essere più prudenti! Anche per l'amore è un giorno fortunato.

ACQUARIO (21 genn. - 18 febbr.)
Per i nati di questo segno si prospetta [illegible] un rinnovamento di incarichi di fiducia: dovrete però dimostrare di essere all'altezza [illegible] situazione. Come d'altronde [illegible] in passato. Venere sarà molto ostile nei vostri confronti ma presto tutto si aggiusterà.

PESCI (19 febbraio - 20 marzo)
Per quanto riguarda i sentimenti verrete [illegible] a [illegible] prima cercate, in ogni modo di uscirne a testa alta poiché gli astri in futuro saranno dalla vostra parte. Alcune pendenze legali, [illegible] alcuni nati, [illegible] preoccupazioni e di timori.

LA TORINESE
Classe - Convenienza
Cortesia
V.A. Doria 8 - Tel. 510 938
PROFUMI

RISTORANTE AL CAMIN
C.so Francia 339 - Tel. 724.033
BUONE FESTE
e ricorda
IL CENONE di S. Silvestro - Prenotazioni

GALLERIE E MUSEI

[illegible] (L') (via Volta 9, t. [illegible] - 549.041): Silografie di maestri primitivi del XV e [illegible]. Incisioni di Grandi [illegible] XV al XVI secolo. Orario: 10-12,30; 16-19,30.
[illegible] 121 [illegible] 121): Silvio Brunetto.
ARTECENTRO-QUAGLINO: Oleografie originali della [illegible] Epoque».
[illegible] CLUB (Broletto 3): Manzarotti.
ARTE QUABERT - Gianano (v. Roma 29): 20 Maestri piemontesi (ap. festivi).
ARTE 15 (c. Siccardi, 15): Spazzapan, Quaglino, Paulucci, Morando, Damiano, Stroppa, [illegible] Lisa, Politi.
BODDA (via Cavour 28): Rassegna d'arte: dipinti, antiquariato, collezionismo (aperto [illegible] festivi).
[illegible] (v. [illegible] 20, 1° piano): Vincenzo Fiorito, [illegible] 15-19,30.
CIRCOLO ARTISTI: Mostra [illegible].
DORIA: Grafica d'autori e argenti.
GALLERIA AVERSA (v. c. Alberto 24): I. [illegible] dell'800.
GUERNICA (v. XX Settembre [illegible] tel. 543.382): Grafica moderna e antica.
I SEGNI DI BOB BEN (via S. Teresa 20, tel. 518.947): Tappeti figurativi, [illegible] Sa[illegible] al Sulyuan.
IDEOGRAMMA (De Gasp. 35): [illegible]
L'ARIETE - Chivasso (tel. 910.1434): Collettiva piccolo [illegible]; Barbaro, Biancardi, Cappellin, Cavallo, Manfrino.
LA 16 (corso [illegible] 307, tel. 690.046): Picasso: incisioni.
[illegible] - **Alessandria:** Opere antologiche e storiche di Pietro Morando.
LA ROCCA: The best for the people.
LA [illegible] (via Cesana, 71): Collettiva mini quadro.
MARGHERITA (v. [illegible] 35, t. 537.448): 900 piemontese ieri e oggi.
PIEMONTE ARTISTICO (v. [illegible]: Mostra delle [illegible] e [illegible]. Orario: [illegible] 15,30-19,30; festivi 10-13; 15-19,30.
PORTICI (885.476): R. [illegible], 15,30-19,30.
SALMON (v. Magenta [illegible] 537.973): Salvador Dalì e Maestri internazionali.
S. GIORS: G. Sesia della Maria, disegni.
SANTUARIO DELLA CONSOLATA: «Gli ex voto della Consolata. Storie di grazia e devozione al Santuario torinese», Mostra a [illegible] al[illegible] Cultura della Provincia di Torino: 8 dicembre 1982 - 30 gennaio 1983. Orario 9-13; 15-19. [illegible] i giorni (lunedì escluso).
STUDIO ALTAMURA: Nicola Verderosa.
3 A (M. [illegible] 18): Presepi e [illegible] artigiani [illegible]. Acquarelli, graffiche, terrecotte di artisti piemontesi.

[illegible] ASSOCIAZIONE PU[illegible]
GALLERIE ARTE [illegible]

ACCADEMIA: Artisti contemporanei.
APPRODO (Bogino 17): Ar[illegible] Etiopica.
CITTADELLA (Bertola 31): Minilormato.
CAVOUR: Il rassegna natalizia.
DAVICO: personale Walther Jervolino. [illegible] (tel. 325.068); Mostra Calendario [illegible]. 12 artisti.
DOCUMENTA: Ivan Theimer.
ESKENAZIARTE (Massena 19): Irene [illegible] vrea.
GISSI (p. Solferino 2, tel. 534.473): Picasso, 25 acqueforti (lunedì chiuso). Proposta di Natale. Opere grafiche.
LA BUSSOLA (via Po 9): Maestri contem[illegible]ei.
LA GIOSTRA - Asti: I Contemporanei.
LA [illegible] Calandri. Acquarelli. [illegible] 16-20.
LE IMMAGINI: «...a Roma».
NARCISO: acqueforti di [illegible].
[illegible] [illegible]ITCHE (Lungopò Cadorna 1): Valentina Testa Casalnovo.
PIRRA (c. [illegible] 877.344): Enzo Faraoni.
SANT'AGOSTINO (535.863): [illegible].
TUTTAGRAFICA: Fischi d'Artista.

[illegible] NAZIONALE DEL [illegible] (Palazzo Chiablese): [illegible] di Henry King (1892-1982) [illegible] 16 e 21,15 L'«[illegible] cosa meravigliosa», J. Jo[illegible]. Holden (Stati Uniti, 1954, col.).

NILUS

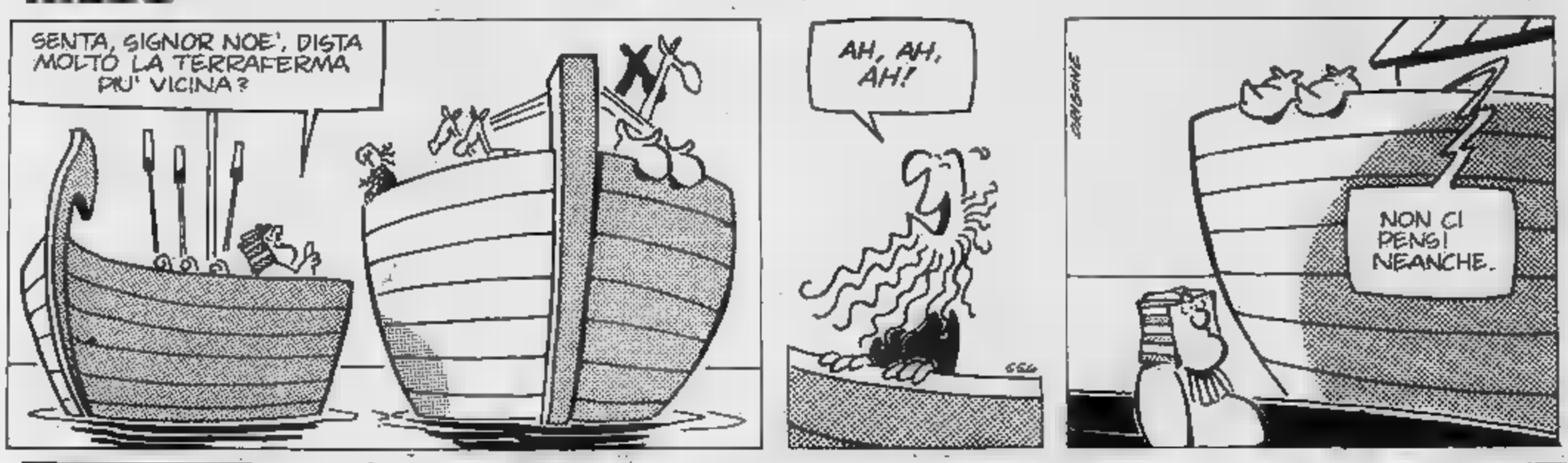

KOKY

per te
Un modo personale e raffinato di indossare l'amore
Per [illegible]
classe, stile e perfezione, consegnando alla Erremme una tua foto verrà realizzato un gio[illegible] 18 kt. unica, un regalo valorizza nel tempo.
Per te è [illegible]
ERREMME
Via Carlo Alberto 53 (Porta Nuova) Torino, Tel. 545 005

interfiore
LABORATORIO PELLICCERIA
confezione pellicce [illegible] misura si effettuano trasformazioni riparazioni e modifiche
111 -

PALMERO
NOLEGGI
Con e [illegible] autista
[illegible]
PULLMANS
CENTINATI
AUTOCARRI
[illegible]
[illegible] 5 ore [illegible] 1 mese
Assicurazioni
CASCO [illegible]
[illegible]
Via S. Antonino [illegible]
Tel. 72.74.94
TORINO

SESTRIERE
• Appartamenti tipo da 39 a 98 mq. monobi, trilocali, con uno o due servizi, danno un'ampia possibilità di scelta.
• Soluzioni tecniche avanzate per quanto riguarda il riscaldamento e l'isolamento termo-acustico.
PREZZI INTERESSANTI - AGEVOLAZIONI - DILAZIONI
BICE S.p.A.
[illegible]ormazioni e vendite
[illegible] Corso Peschiera 136 Tel. 011/37.24.20
SESTRIERE - Via la Gleisera Tel. 0122/76.439

ARTERO DISEGNO GRAFICA INGEGNERIA
Natale: [illegible] tecnigrafo per studenti firmato 3 bieffe zucor
VIA S. FRANCESCO D'ASSISI 11 [illegible] Tel. 547246 516289
ASSISTENZA TECNICA

Un libro racconta «le ore povere e ricche» degli ultimi sette secoli

LA STORIA «MINIMA» DEL PIEMONTE

A cura di Edoardo Ballone

I sociologi la definiscono microstoria [redacted] in effetti [redacted] è [redacted] modo per conoscere date, usi e costumi di un popolo e [redacted] terra senza [redacted] ai grandi avvenimenti. Quelli, per intenderci, che creano la storia [redacted] maiuscola, paludata, solenne e spesso noiosa.

Quando i 54 amici del Lions Club Torino Castello [redacted] riuniti per tirare fuori un libro *«sorto [redacted] una conversazione»*, [redacted] pensavano davvero [redacted] compiere un'opera piena di pettegolezzi gustosi, [redacted] avvenimenti curiosi, di notizie [redacted] quasi inedite. Eppure ci[redacted] è avvenuto. Così *«Le ore povere e ricche [redacted] Piemonte»* corre il rischio, piacevole, di diventare un libro appetito da aman[redacted] storia locale e introvabile per il numero di copie limitate.

Un'opera, insomma, che tanto piacerebbe agli *«Annales»* francesi; [redacted] per capirci, a quei signori d'Oltre Alpe che dalle frequenze [redacted] un curato della Languedoc con una servetta o dal modo di mangia[redacted] della plebe di Digione nel sedicesimo secolo [redacted] tracciare una perfetta *tranche* [redacted] società francese in una certa epoca.

Il libro dei 54 Lions non è da [redacted] può reggere il confronto con i più documentati volumi di storia piemontese. Date e avvenimenti più [redacted] importanti, nell'arco di oltre settecento anni, giorno per giorno, propongono pagine insolite e avvincenti. Soddisfacenti per studiosi, curiosi [redacted] lettori di bocca semplice.

Scrive Gianfranco Gallo-Orsi nell'introduzione: *«Si tratta di pagine [redacted] 366 diversi diari, con forse qualche aggancio spirituale [redacted] il meraviglioso Libro [redacted] Ore del grande Roi René»*. [redacted] aggiunge, tempestivo: *«Certo, il passaggio da un argomento all'altro viene [redacted] un'atmosfera un po' rarefatta per il lettore, che potrà iniziare [redacted] leggere il libro da qualsiasi pagina, senza pau[redacted] perdere il filo di una trama che continua»*.

Dunque, senza ulteriori commenti, leggiamo qualche pagina, o meglio, gustiamoci qualche minuto legato [redacted] ore povere e ricche [redacted] Piemonte. Con [redacted] precisazione, però. Qui il Piemonte è inteso [redacted] Regno Sardo [redacted] quindi comprende pure [redacted] duti, per esempio, [redacted] Savoia e in Valle d'Aosta.

MERCATO [redacted] PIAZZA [redacted] CARLO TRE SECOLI [redacted] (DIPINTO DI G.M. GRANERI, MUSEO CIVICO [redacted] TORINO)

- Un volumetto-calendario nato da una conversazione fra i 54 amici del Lions Club Torino Castello, pieno di pettegolezzi gustosi, di avvenimenti curiosi, di notizie inedite
- Un modo nuovo e originale per conoscere date, usi e costumi di [redacted] popolo e di una terra senza ricorrere ai grandi avvenimenti, attraverso quella che i sociologi definiscono «microstoria»
- «Si tratta di pagine di 366 diversi diari, con forse qualche aggancio spirituale con il meraviglioso Libro delle Ore del grande Roi René», scrive nella prefazione Gianfranco Gallo-Orsi

Nasce la «Gazzetta Piemontese» ma sulla politica c'è censura

Il primo numero esce il 4 gennaio 1797 - Il foglio dedica ampio spazio a scienza ed [redacted] - Sono gli anni inquieti delle campagne napoleoniche

Nel 1797, [redacted] gennaio, [redacted] a Torino la prima [redacted] Piemontese». Così [redacted] legge:

«Proprio nei mesi incerti [redacted] inquieti ch'erano susseguiti all'armistizio di Cherasco (28 aprile 1796) e prima che [redacted] concludesse [redacted] campagna in Italia di Napoleone con [redacted] trattato [redacted] Campoformio (17 ottobre 1797), [redacted] Torino vide la luce [redacted] "Gazzetta Piemontese". Il nuovo foglio parlava di politica (la [redacted] su notizie e commenti era severissima), dedicava, invece, ampio spazio alla scienza, alla tecnica [redacted] alle arti.

«La musica fu privilegiata specie negli anni in [redacted] il giornale ebbe come direttore Felice Romani, librettista di [redacted] e Donizetti; poi, al tempo dell'unità nazionale, il quotidiano scomparve.

«Pochi anni dopo, [redacted] 19 febbraio 1867, torna [redacted] uscire la Gazzetta Piemontese ma, eccetto il titolo, [redacted] nessun legame [redacted] precedente. Fondatore e direttore è Vittorio Bersezio (autore delle "Miserie 'd monssu Travet") ed il giornale s'ispira [redacted] fervore politico. Non si limita agli interessi regionali, ma interpreta e riflette i problemi nazionali, appoggia le riforme (legge Coppino per la frequenza obbligatoria della scuo[redacted] elementare), vigila sulle libertà costituzionali, si batte per Roma Capitale.

IL PRIMO STABILIMENTO TIPOGRAFICO [redacted] IN VIA DORAGROSSA

«Nel 1880, Luigi Roux succede a Bersezio come proprietario [redacted] direttore, ma [redacted] mantiene [redacted] linea politica. Il Roux, deputato della sinistra liberale, trova un valido aiuto nel giovane Alfredo Frassati che, nel 1895, a 27 anni, diventa comproprietario e direttore. Il 3 gennaio 1905 appare per la prima volta la testata "La Stampa", ma il vecchio [redacted] continua per qualche anno ad essere presente come sottotitolo (nel secondo dopoguerra [redacted] giornale si chiamò La Nuova Stampa, [redacted] vecchia testata finì per imporsi). Frassati fu, con Luigi Albertini del Corriere della Sera ed Alberto Bergamini del Giornale d'Italia, [redacted] iniziatore del giornalismo moderno e fece del suo quotidiano un grande organo d'informazione [redacted] diffusione [redacted]nale».

1630: la grande peste fa strage Torino si spopola, untori al rogo

Al conte Bellezia, sindaco della città, «solerte [redacted] eroico organizzatore dei soccorsi», [redacted] popolazione, in segno di riconoscenza, dedicherà una strada

Il 10 gennaio [redacted] agonizza [redacted] Torino [redacted] Francesco Lupo, calzolaio, ricordato [redacted] per [redacted] ritenuto la prima vittima della [redacted] pestilenza [redacted] farà strage di torinesi...

«Il [redacted] degli abitanti di Torino, salito negli anni precedenti a oltre 30.000, dimi[redacted] per la peste paurosamente, sino [redacted] far dire che la città si è praticamente spopo[redacted]ta. Tra le [redacted] epidemie, ricordate nei secoli passati, quella del 1630 [redacted] una delle più famose, anche perché [redacted] peste "manzoniana".

In Piemonte lascia varie tracce e testimonianze; ricordiamone alcune.

Nel [redacted] del [redacted] storico [redacted] Torino esiste tuttora [redacted] via dedicata al conte Gian Francesco Bellezia, Sindaco della Città al tempo della peste: si è meritato la ricono[redacted] della cittadinanza, in quanto solerte ed eroico organizzatore dei soccorsi (anche se, pare, gli vennero addebitate parecchie condanne al rogo nei confronti degli "untori").

Una testimonianza minore degli effetti di quella pestilenza si trova nella Chiesa [redacted] San Bernardino a Chieri, riaperta nel settembre 1981, dopo accurati restauri che [redacted] ripropongono come modello agli estimatori delle straordinarie architetture [redacted] Vittone. Nell'abside è appeso un pannello [redacted] l'elenco [redacted] defunti appartenenti alla Congregazione del SS. Nome di Gesù che nel '600 innalzò [redacted] chiesa: [redacted] lista dei congregati morti [redacted] peste nel 1630, nella [redacted] anagrafica usciuttezza, è forse più eloquente di [redacted] descrizioni.

Un resto materiale del flagello è [redacted] oggi visibile all'Orrido di Foresto nella bassa Valle di Susa, [redacted] alcune piccole costruzioni diroccate indicano il luogo in cui sorgeva un lazzaretto. Anche in questa valle la peste dilagò, [redacted] risulta che di qui, portata [redacted] soldati francesi nel 1629, iniziò a propagarsi [redacted] pianura e Torino, favorita dal clima afoso e dalle precarie condizioni igieniche del tempo. Ci [redacted] i medici, i soli autorizzati [redacted] nelle case infette tenendo bene in vista una bacchetta di sei palmi con [redacted] crocetta in cima, ma possono ben poco: far aspirare erbe aromatiche, disinfettare le cose con l'aceto. Un solo dato: [redacted] Salbertrand si contano 872 morti di peste in quell'anno.

La raffigurazione pittorica di [redacted] episodio della [redacted] pestilenza si trova nella parrocchiale di Carmagnola, in [redacted] dipinto del 1810 [redacted] Luigi Vacca, ispirato all'opuscolo "Voto solenne fatto dalla Comunità e Popolo di Carmagnola [redacted] Sua Divina [redacted] per impetrare, a intercessione della gloriosissima Vergine, la liberazione dalla Peste", stampato in Torino nel 1632: il quadro piacque molto e fu ammirato anche dal Governatore generale del Piemonte, principe Camillo Borghese».

E IL GIANDUJOTTO CONQUISTA IL MONDO

L'idea di unire cioccolato e nocciole è della Prochet-Gay - Il «prototipo» viene realizzato nel 1867 - Il 19 febbraio 1869 la consacrazione ufficiale durante la «Seconda Giandujeide»: per Torino è il giorno più dolce... L'arte del «cicolaté» si impone su tutti i mercati

Il 19 febbraio è un giorno «dolce». [illegible] no per l'anno 1869. A Torino, infatti, [illegible] no consacrati ufficialmente i giandujotti»...

«E' noto che Torino è sempre [illegible] ritenuta la capitale del cioccolato, o meglio, dei cioccolatini: fama meritata e tutt'ora sostenuta validamente, specie per merito delle piccole industrie.

Certo che in Piemonte vi sono grandi complessi industriali [illegible] contribuiscono a diffondere in tutto il mondo questo nostro prodotto ma, [illegible] offesa, [illegible] il vino migliore è quello delle botti piccole, [illegible] i cioccolatini migliori [illegible] sempre quelli fatti amorevolmente a mano, in piccoli laboratori artigiani: i buongustai torinesi si fanno venire l'acquolina in bocca quando sentono parlare di Peyrano e [illegible] Giordano.

E fin dall'inizio, Gianduja [illegible] cioccolato furono uniti, entrambi in gara per amore [illegible] nostra bella e golosa Torino.

Storicamente risale al 1798 la prima "patente": rilasciata al "cicolaté" Antonio Ari, per vendere la "cicolata in bevanda".

L'avvio della produzione industriale si può fare risalire all'inizio del 1800, come riprova anche la costruzione della prima macchina "idraulica" per raffinare [illegible] pasta di cacao, mescolandola [illegible] [illegible] zucchero, opera del piemontese Doret.

I nomi più famosi in quell'epoca: Caffarel, Prochet Gay, Talmone (quello del notissimo manifesto con i due vecchietti), Moriondo e Gariglio.

Nel 1843 Albert Valéry scrive: "Il cioccolato di Torino [illegible] uno [illegible] migliori d'Italia e d'Europa".

Già prima del 1850, gli imitatori: sicuramente il più famoso fu [illegible] tale Caillier, che dopo [illegible] visto quanto si faceva nella ditta Caffarel, pensò di impiantare a Corsier (Vevey) [illegible] prima fabbrica di cioccolato in Svizzera, dando così il via ad un tipo di industria elvetica tutt'ora importante.

Pochi anni dopo [illegible] "Prochet-Gay" ebbe l'idea di mescolare le nocciole al cioccolato, lanciando in tutto il mondo questo prodotto tipicamente piemontese: nati così nel 1867, i "giandujotti" vennero ufficialmente consacrati nel 1869, anno della famosa "Seconda Giandujeide" nonché della quar[illegible] edizione della "Fiera Fantastica di Carnevale", bella edizione [illegible] più recenti "Fiere dei vini".

Il Proconsole Gianduja, dopo avere [illegible] fitto Annibale che con i suoi elefanti aveva tentato [illegible] ratto di Giacometta di Viù, si [illegible] un meritato riposo premiando i vini [illegible] i migliori prodotti esposti nella citata Fiera.

Ecco il [illegible] ufficiale che [illegible] i "Giandujotti":

"Noi Gianduja Primo, Unico e Vero, accordiamo a Caffarel-Prochet Gay questa pergamena economica perché lippis et tonsoribus sia noto aver egli ben meritato [illegible] nostra Fiera Fantastica del [illegible]

Dait dal Cloché 'd San Gioan, Marcò scurot 1869"».

Segue il timbro di Gianduja.

IL CELEBRE MARCHIO DEL CIOCCOLATO TALMONE

Una firma sulla penna

10 giugno 1919: Isaia Levi fonda a Torino la fabbrica «Aurora» - Un «design» che si merita un posto [illegible] Museo d'arte moderna di New York

Per i [illegible] [illegible] «bello scrivere» e delle penne stilografiche, il [illegible] riserva [illegible] [illegible] riosità [illegible] [illegible] 10 giugno 1919. [illegible] fon[illegible] in Torino [illegible] Fabbrica Italiana di [illegible] a [illegible] Aurora».

«Strana sorte quella della penna: anticamente era un [illegible] per realizzare la "bella scrittura" quando questo termine [illegible] [illegible] significato pratico ben preciso. Infatti un cuneo fuori posto, un geroglifo sbagliato potevano significare la differenza [illegible] pace e guerra, tra vita e morte (o, più semplicemente, [illegible] grossa differenza tra tasse riscosse e tasse versate al Re o al Faraone). Nessuna meraviglia, quindi, che, tra i Sumeri, uno scriba potesse aspirare addirittura a diventare Re.

«La "bella scrittura" continua ad essere importante finché i sistemi manuali di scrittura non cominciano ad essere soppiantati da quelli meccanici: [illegible] penna stilografica, [illegible] macchina da scrivere, la telescrivente, il videodisplay: tutti tendono [illegible] abolire l'importanza della "calligrafia", ormai resa standard ed uniforme dall'impiego di [illegible] mezzo comune. Ma l'interesse per [illegible] "bellezza" si trasferisce dalla scrittura [illegible] [illegible] usato per scrivere.

«Ed [illegible] che l'Aurora [illegible] in questo panorama, grazie all'iniziativa imprenditoriale di Isaia Levi, finanziere e mecenate sensibile all'esigenza di dare alla produzione degli strumenti di scrittura [illegible] carattere di avanguardia tecnologica [illegible] formale, in [illegible] ambiente, quello torinese, in cui la grande Esposizione d'Arte Decorativa Moderna del 1902, ha già dimostrato l'importanza dell' "industrial design".

«I dipendenti nella prima sede di via Basilica 9 [illegible] originariamente 4; diventeranno [illegible] nel 1929, di cui 5 orefici [illegible] 10 tornitori; aumenteranno nel dopoguerra sino agli attuali 300. E se, inizialmente, le penne "a serbatoio" sono viste come oggetti di perfezione essenzialmente tecnologica, già nel 1947 esce l'Aurora 88, prima penna stilografica [illegible] [illegible] "design" firmato (da Marcello Nizzoli). Seguono, nel 1954, la stilografica [illegible] Duo Cart, cui viene assegnato il Compasso d'oro, e la Sele, penna a sfera [illegible] [illegible] teria plastica.

«Con la stilografica Hastil, disegnata nel 1970 da Marco Zanuso, l'Aurora rivoluziona del tutto la forma della "penna [illegible] serbatoio", creando [illegible] nuova tipologia presto imitata da moltissimi altri produttori mondiali. Nel 1974 [illegible] Thesi, [illegible] penna a sfera ultrapiatta, anch'essa disegnata da Marco Zanuso, Aurora raggiunge il limite assoluto dell'essenzialità dell'oggetto per scrivere.

«E [illegible] le opere degli antichi scribi sono ora esposte nei vari musei del mondo, gli "oggetti per scrivere", Hastil [illegible] Thesi, protagonisti italiani [illegible] torinesi del "design" internazionale, sono permanentemente esposti al Museum of Modern Art [illegible] New York, nell'unico dipartimento di Industrial Design oggi esistente».

Gli studenti del «D'Azeglio» fondano la Juventus La prima sede è una panchina di corso Re Umberto

4 giugno 1961, [illegible] «Vecchia Signora» conquista il suo dodicesimo scudetto: è l'occasione per fare un po' di storia di questa società nata quasi per caso davanti al bar Platti nel novembre 1897 - Le prime maglie erano rosa

E [illegible] una notizia ghiotta per [illegible] sportivi. Il [illegible] giugno [illegible] [illegible] [illegible] Juventus campione italiana di calcio per [illegible] dodicesima volta».

«Una vittoria come tante altre, scelta quasi [illegible] [illegible] potendo certo, in poche righe, fare un elenco completo [illegible] tutti i successi [illegible] di questa squadra, nei campionati nazionali [illegible] nelle dispute internazionali.

Possiamo dire che, tra le formazioni calcistiche italiane, la Juventus [illegible] quelle più fa[illegible] a livello internazionale, come ben testimoniano gli innumerevoli Club di tifosi [illegible] «Vecchia Signora» sparsi in tutto il mondo, con sedi anche molto più belle [illegible] quella torinese, certamente più prestigiose di quella che [illegible] può considerare la sede di fondazione: la panchina di corso Re Umber[illegible] di fronte alla pasticceria Platti (novembre 1897).

E sempre in tema di curiosi contrasti ricordiamo che [illegible] Juventus, nota anche per alcuni suoi celebri presidenti, non conosce i nomi dei suoi fondatori: per certo sappiamo che erano giovanissimi, uno solo con più di diciassette anni, gli altri appena quindicenni, quasi tutti studenti del ginnasio Massimo d'Azeglio. Il [illegible] del Club non poteva, quindi essere più appropriato di quello prescelto.

Noto invece il primo presidente: Eugenio Canfari. Al sopraggiungere dell'inverno questo signore, dopo avere ospitato per [illegible] breve periodo nel retrobottega [illegible] sua officina di [illegible] Re Umberto 42 i giovani sportivi, trovò [illegible] modesto locale in [illegible] cortile di via Parini, [illegible] scuderia: fu questa [illegible] prima vera sede, e lì [illegible] tenne l'assemblea costitutiva che elesse [illegible] Presidente.

Per ogni formazione di calcio è fondamentale il colore [illegible] squadra, quasi una bandiera di combattimento: bene, la Juventus ha cominciato in modo certamente originale, avendo adottato inizialmente maglielle [illegible] pallido di percalle, cravattino nero, berretto di piquet bianco.

[illegible] attuali colori risalgono a qualche an[illegible] dopo, al 1903 precisamente, [illegible] bisogna dire che la loro scelta fu altrettanto «originale».

Un inglese, Mr. Savage, famoso nella storia [illegible] Juventus, si offrì di [illegible] in Inghilterra un adeguato corredo da veri professionisti: da tempo ormai si discuteva per l'abbandono del colore rosa, facile pretesto per poco simpatiche ironie.

La fornitura venne commissionata ad una [illegible] di Nottingham, specializzata in abbigliamenti sportivi, ed in breve tempo arrivò a Torino [illegible] cassa con i sospirati paludamenti: bianco [illegible] nero appunto. Nella fretta dell'ordinazione [illegible] [illegible] però stato indicato alcun colore, e queste maglie, merce pronta, erano quelle della squadra di Nottingham.

GLI ALLIEVI DEL [illegible] «MASSIMO [illegible] [illegible] [illegible] FONDARONO LA JUVENTUS NEL [illegible]

Discussioni, proteste per respingere tutto, poi la decisione finale [illegible] provare questi colori: non si può negare che la Juventus è stata molto più brava del Nottingham nel renderli famosi.

«In nome del Signore, condanniamo due streghe...»

Si conclude il processo a due donne di Levone - E' il 10 agosto 1474 - Tre mesi più tardi, l'esecuzione

Il [illegible] agosto [illegible] [illegible] [illegible] un [illegible] per stregoneria.

«Il 7 novembre 1474, in un prato, poco lungi dal torrente Malone e alla confluenza dei confini [illegible] Levone, Barbania e Rocca, di proprietà degli eredi del fu Antonio Candelo[illegible] [illegible] Rocca, viene eseguita, [illegible] [illegible] [illegible] Il Vayra ne "Le streghe nel Canavese", la sentenza pronunciata dal Tribunale dell'Inquisizione contro due donne [illegible] Levone, Antonia moglie di Antonio De Alberto e Fran[illegible] vedova di Giacomo Vigione. Le due donne vengono [illegible] vive quali streghe [illegible] "masche".

«"Questa è un'inquisizione o titolo inquisizionale per cui [illegible] venerabile professor [illegible] canoni in ambe leggi Francesco Chiabaudi, commissario e delegato speciale del [illegible] rendissimo Padre in Cristo il Vescovo [illegible] Torino e del venerabile [illegible] Michele De Valenti, Priore dell'ordine di S. Domenico della stessa [illegible] di Torino, inquisitore dell'eretica pravità, procede [illegible] intende procedere per proprio ufficio [illegible] per l'autorità impartitagli contro Antonia moglie d'Antonio De Alberto seniore, Francesca moglie di Giacomo Vigione, Bonaveria moglie d'Antonio Vigione [illegible] Margarota moglie del fu Antonio Braya, tutte [illegible] Levone, convinte e confesse [illegible] degli infrascritti malefizi, incantesimi, stregherie, eresie, venefizi, omicidi e prevaricazioni della fede nostra [illegible] del Salvator no[illegible] Gesù Cristo ecc."

«L'inquisitore Chiabaudi aveva posto la sede del suo tribunale nel castello di Rivara, di proprietà [illegible] un ramo dei conti [illegible] Valperga, nel cui feudo [illegible] compreso l'abitato di Levone. [illegible] ivi, dopo quasi tre mesi [illegible] interrogatori [illegible] [illegible] torture, addì 5 novembre 1474 alla presenza degli "spettabili e generosi signori" Antonio e Giacomo fratelli e Ugonino, figlio d'Antonio, di Rivara [illegible] conti di Valperga, in qualità di testimoni, e assistito dal notaio Pietro Carnagnola [illegible] Poirino [illegible] da [illegible] Lorenzo [illegible] di Fontanile dell'ordine di S. Domenico di Torino [illegible] maestro in sacra teologia, invocato [illegible] nome di Cristo e della gloriosa Vergine Maria, proferiva [illegible] promulgava la definitiva sentenza contro [illegible] due donne in questi termini.

«"In nome del Signore, così sia...

«Tenendo davanti agli occhi Dio solo, secondo [illegible] costume dei nostri maggiori sedendo pro tribunali, con nostra sentenza definitiva pronunziamo e dichiariamo che le predette Antonia [illegible] Francesca sono state e sono streghe e eretiche e devono [illegible] rimesse al braccio secolare, [illegible] per [illegible] presenti le rimettiamo, dichiarando i loro beni confiscati"».

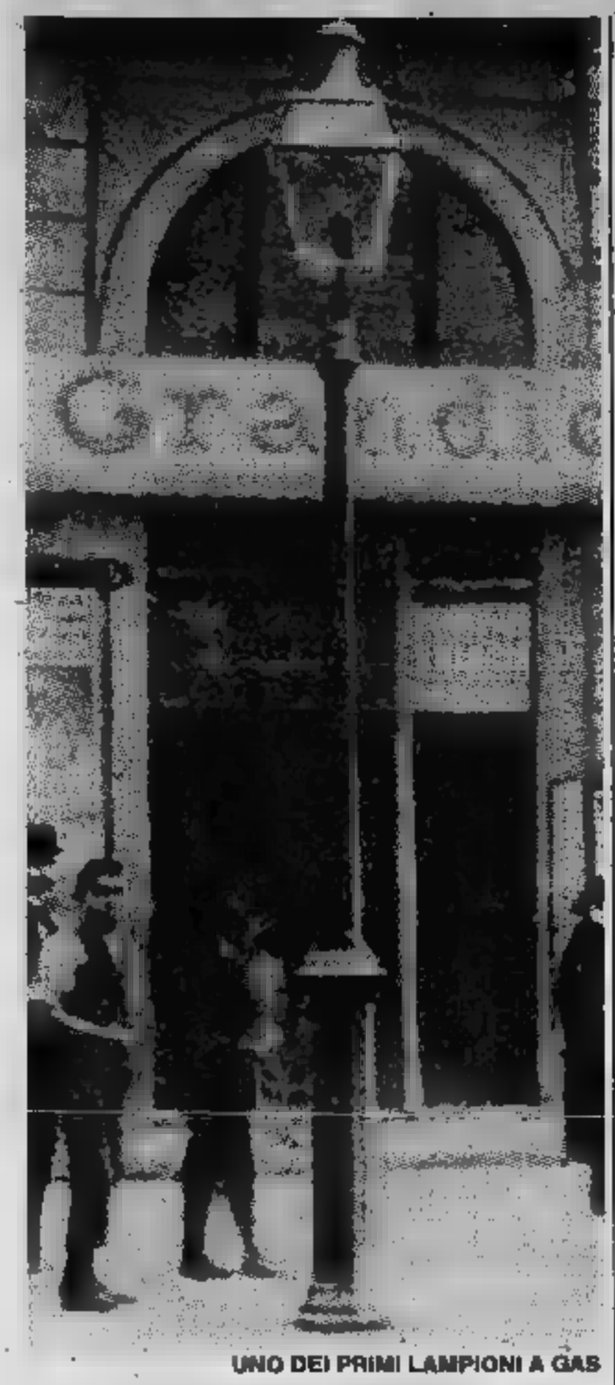

UNO DEI PRIMI LAMPIONI A GAS

Arriva il gas ed è guerra

L'illuminazione pubblica si trasforma C'è chi inneggia al progresso e chi teme che il «negro fumo» inquini...

Una polemica meno truce quella del 16 settembre 1838. Il gas arriva a Torino e si delineano gli scontri tra gasisti e antigasisti».

«L'avvento del gas illuminante a Torino non fu scevro di polemiche e di difficoltà.

«La città, nei primi anni dell'Ottocento, era illuminata da 481 lanterne ad olio che ardevano "tutte le notti dalla sera alla mattina splenda o non splenda la luna": per questo tipo di illuminazione pubblica il bilancio comunale era gravato di lire settantamila annue, solo in parte recuperate con un dazio di consumo sulla paglia e sul fieno.

«I primi esperimenti di illuminazione a gas compiuti, a partire dal 1832, dall'ingegnere francese J. Gautier, venuto appositamente a Torino: la prima dimostrazione ebbe luogo, in tale anno, al caffè Biffi in piazza Vittorio angolo via Bonafous, con esito peraltro quanto mai incerto.

«Il gas illuminante veniva prodotto in uno stabilimento, entrato in funzione nel 1838, a cura di una società che ricevette il brevetto di approvazione da Re Carlo Alberto il 12 settembre 1837: "una torre — riferiscono le cronache del tempo — dalla cui cima suprema sgorgano a quando a quando vortici di negro fumo, sorge di mezzo alle masse di verdi alberi che ombreggiano il pubblico passeggio, breve tratto fuori Porta Nuova. Esse è il camino dello stabilimento del gaz illuminante...".

«Questi vortici di negro fumo dividevano la popolazione in due correnti che Silvio Pellico chiamò "gasisti" e "antigasisti", come riferisce Dina Rebaudengo nella sua preziosa "Torino sconosciuta"; gli uni esaltavano la bellezza e la vivacità della luce che portava il gas, gli altri lamentavano i pericoli degli scoppi ed il costo del gas, che al confronto dell'olio era elevatissimo.

«Nella disputa gli imprenditori fecero credito alla novità: il primo permesso concesso dall'Ufficio del Vicariato "per collocazione di tubo parziale per valersi del gas illuminante la stamperia" porta la data del 16 settembre 1838 e venne rilasciato al tipografo Favale».

UN POETA A PORTA PALATINA «SFUGGO SDEGNO DI PRINCIPI...»

E' Torquato Tasso - Ha attraversato mezza Italia, toccando Urbino, Ferrara, Novara - Arriva a piedi dopo una sosta a Borgovercelli dove il Sesia è in piena - Lo accompagna un veneziano che convince le guardie a lasciarlo entrare in città - Emanuele Filiberto gli offre asilo e lo colma di ogni favore - Una lapide

Torquato Tasso giunge a Torino il 31 settembre del 1578.

«"Fuggo sdegno di principi e di fortuna; e mi riparo negli stati di Savoia". Così il poeta motiva la sua partenza da Pesaro alla volta di Torino.

Il viaggio, fatto a cavallo, si era svolto felicemente lungo un itinerario che aveva toccato Urbino, Ferrara, Novara; a Vercelli poté arrivare solo a piedi, dopo una sosta a Borgovercelli, a causa della piena del Sesia.

Anche l'ingresso in Torino non fu dei più semplici, come narra un testimone oculare, il veneziano Angelo Ingenieri, nella lettera dedicatoria a Carlo Emanuele I della prima edizione della Gerusalemme Liberata del 1581:

"Due anni e mezzo fa, quando il povero signor Torquato Tasso, portato dalla sua strana malinconia, si condusse sino alle porte di Torino, onde, per mancanza fede di sanità, venne ributtato; fui quegl'io, ch'in ritornando dalla messa udita a' Padri Cappuccini (a Madonna di Campagna, convento completamente distrutto dalle bombe nella notte dell'8 dicembre 1942) lui incontrato introdussi nella città (dalla Porta Palatina): fatte prima capaci le guardie delle sue qualità sue: le quali, come ci fusse male all'ordine e pedone, non però affatto si nascondevano sotto il suo bassa fortuna". Era il fine — il 29 o il 30 — del settembre 1578.

Se da una parte la fama di Emanuele Filiberto, potente e valoroso principe, che aveva riconquistato le sue terre con la gloria delle armi nella battaglia di San Quintino, aveva portato il Tasso a cercare la protezione, la fama del poeta sorrentino era giunta certamente anche a Torino.

Infatti, Emanuele Filiberto fu prodigo d'ogni favore: offrì al poeta di entrare al suo servizio lo stesso incarico che già gli riservava Alfonso d'Este e si interessò personalmente per fargli riavere alcuni dei suoi manoscritti del suo poema andati dispersi.

Non fu lungo il soggiorno del Tasso a Torino: lo squilibrio nervoso che si impossessò nuovamente di lui, nonostante la serenità e la calma della corte dei Savoia — e l'amore mai sopito per Eleonora d'Este, come suggerisce il Cibrario — lo risospingono

verso Ferrara. E già in febbraio, senza avvertire nessuno, quasi fuggì dalla città, per finire nel carcere di S. Anna di Ferrara dove fu rinchiuso per il suo offensivo comportamento verso [illegible]

Pochi mesi dunque, ma densi di avvenimenti e con una produzione letteraria molto alta: canzoni, sonetti, dialoghi, lettere. Assistette [illegible] venuta a Torino, nell'ottobre 1578, di S. Carlo Borromeo, in pellegrinaggio da Milano a piedi a venerare la S. Sindone, in adempimento di un voto durante l'infierire della peste in Lombardia. L'avvenimento dovette colpire l'animo del cantore dell'epopea della cristianità col grande concorso di gente, le manifestazioni di religiosità collettiva che l'accompagnarono.

Nella casa, all'ombra della Porta Palatina, la scritta

Torquato Tasso
sul cadere dell'anno MDLXXVIII
abitò questa per pochi mesi
e la consacrò per tutti i secoli

sormontata dal profilo del poeta, fu dettata dall'allora docente di eloquenza presso la nostra Università Pietro Alessandro Paravia di Zara nel 1846 ed è ancora oggi visibile sul palazzotto completamente restaurato dopo i gravi danni subiti nel corso dell'ultima guerra».

TORQUATO TASSO [illegible] DIPINTO DI DOMENICO MORELLI
IN ALTO IL RITRATTO DEL [illegible] ESEGUITO DA [illegible] ALLORI

De Benedetti inventa «Specchio dei tempi» la voce della gente diventa voce del giornale

Nacque ad Asti il 13 ottobre 1890 - «Dal '47 al '68 fece de La Stampa — il giudizio è di The Times — il giornale più prestigioso d'Italia» - Sulla sua rubrica scrissero, tra gli altri, De Gasperi e Togliatti

GIULIO DE BENEDETTI

Il 13 [illegible] 1890 [illegible] Benedetti:

«E' stato un grande direttore di giornali; tra le due guerre portò La Gazzetta del Popolo ad alte tirature: dal '47 al '68 fece La Stampa il giornale più prestigioso d'Italia (giudizio di The Times).

Non molto alto, elegante (magliette bianche, vestiti grigio perla), con un ciuffo bonapartesco sulla fronte, dirigeva il giornale in piedi, con riunioni che duravano non meno di tre ore. Era un modo per tener tutti concentrati; fu un intuito geniale.

Poco dopo la guerra, una sera d'estate, giunse da Aosta la notizia di una [illegible] torinese [illegible] sgozzata nel greto della Dora. Volle un titolo vistoso ("E' un fatto nazionale" disse) e nei giorni seguenti inviati di tutta Italia giunsero ad Aosta per seguire "il Cavaliere". La bella sartina che, dopo le privazioni della guerra, era andata per pochi giorni in vacanza in una modesta pensione di montagna, era il simbolo delle aspirazioni di tutti: dimenticare il passato. La poveretta era caduta invece sotto la mano spietata d'un barbaro.

Pochi giorni prima della sua fine, disse: "Desidero essere ricordato come il direttore dello Specchio dei tempi".

Non era una stravaganza: è una piccola rubrica di lettere dei lettori (titolino a tre colonne in cronaca) aveva fatto un congegno esplosivo che s'era imposto all'attenzione nazionale. Vi scrissero De Gasperi e Togliatti, è oggetto di saggi sociologici e tesi di laurea.

Il piatto conformismo tra il '50 e il [illegible] riflesso inesorabilmente su quasi tutti i giornali. La classe politica, presa dai giochi di potere, si stava allontanando dal popolo, inventava un suo gergo e tollerava con riluttanza critiche al suo operato. De Benedetti aprì, con Specchio di tempi, una finestra sul Paese reale e la voce della gente divenne voce del giornale. Le denunce dei disservizi sociali, dell'arroganza della burocrazia, le delusioni e la rabbia dei cittadini impotenti di fronte ai soprusi trovarono nello "Specchio" la cassa di risonanza che intimoriva i prepotenti e rincuorava i delusi.

Ogni mattina Fausto Frittitta, il caro, impareggiabile segretario di redazione, portava al direttore il pacco più grande di lettere allo "Specchio". "Incredibile", mormorava De Benedetti soppesando il pacco. Quelle lettere che giungevano da ogni parte d'Italia e dall'estero erano la guida segreta del giornale perché indicavano realmente gli umori e le attese della gente.

Non è stato un direttore comodo, ma quasi tutti i suoi collaboratori conservano un buon ricordo e non pochi gli furono grati e devoti».

NOTTE DI TERRORE A TORINO DILANIATA DAI BOMBARDAMENTI

E' il 28 novembre 1942: le bombe sganciate dagli aerei della Raf fanno 67 vittime e seminano distruzione - E' il terzo attacco aereo alla città in poco più di un mese La popolazione fugge in massa per rifugiarsi nelle vicine campagne - Le scuole vengono chiuse - Alla riapertura, in febbraio, le aule risulteranno semivuote

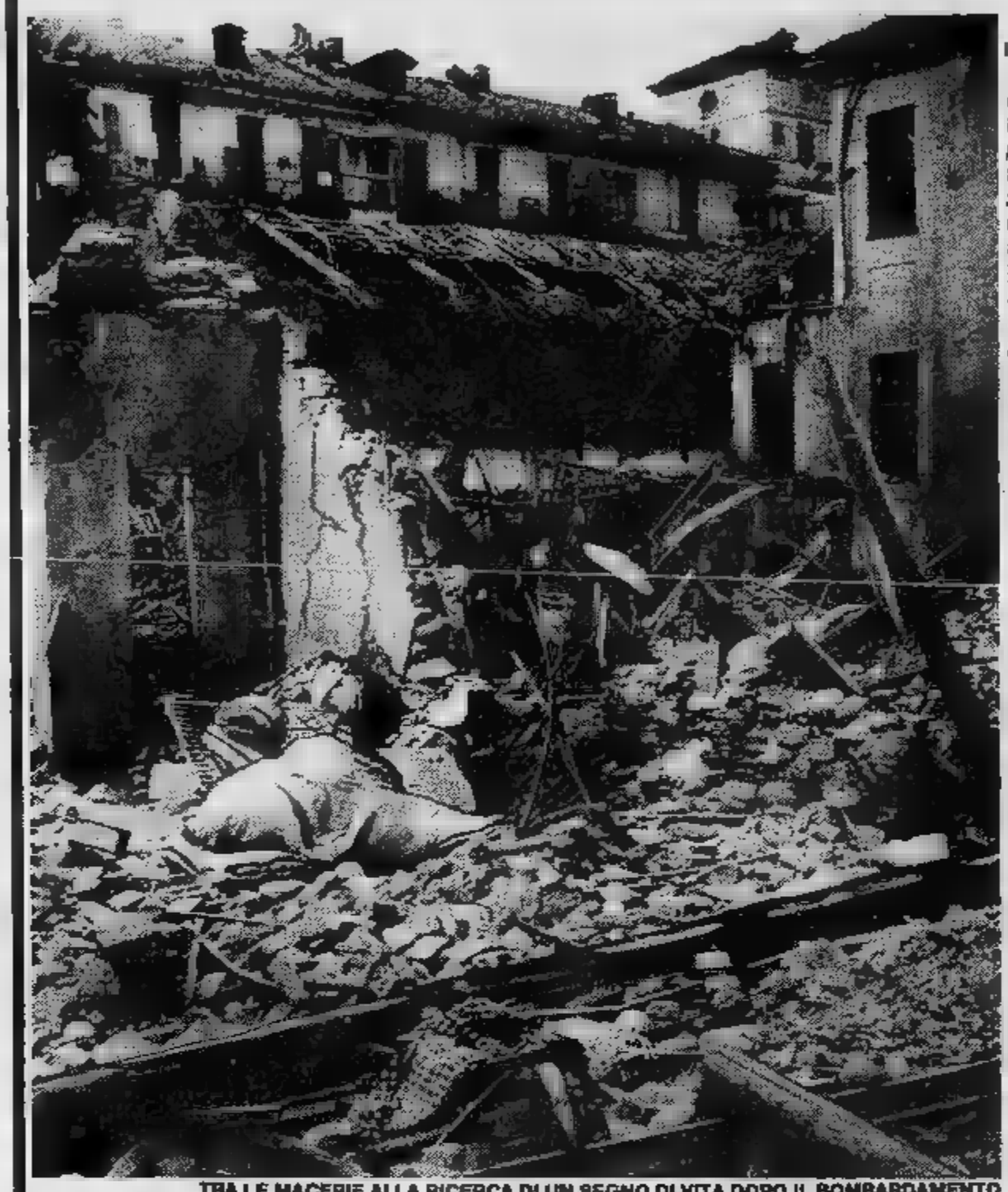

TRA LE MACERIE ALLA RICERCA DI UN SEGNO DI VITA DOPO IL BOMBARDAMENTO

Un bombardamento notturno di Torino morti. E'

«Siamo nel periodo tragico dei bombardamenti Raf. Il primo, effettuato nella tra l'11 il 12 giugno 1940, subito dopo la dichiarazione di guerra, aveva to 17 morti, ma era stato poco più di un'azione dimostrativa (della determinazione degli inglesi e dell'impreparazione della nostra difesa contraerea). Era seguito, il giugno 1940, fantomatico bombardamento che i francesi asseriscono di aver fatto, ma di cui quasi si ricorda, e poi un lungo periodo calma.

«Un bombardamento pomeridiano, il 23 ottobre 1942, aveva causato pochi danni, ma solo un preavviso della massiccia offensiva notturna Torino (e le altre italiane) al deliberato scopo di "spezzare il morale". Il primo massiccio bombardamento su Torino si il 18 novembre 1942: 40 morti; il 20 novembre: 117 morti; il 28 novembre: 67 morti; il novembre: 16 morti; dicembre: 212 morti; il dicembre: morti; l'11 dicembre, per fortuna, gli aerei della Raf sganciarono per le bombe in campagna.

«I torinesi sfollano in dalla città: nei primi giorni la gente si accampa un po' dovunque in campagna; poi cercherà sistemazione più : al 1° luglio 1943 gli sfollati da Torino risulteranno 322.250 (su una popolazione che nel di 716.621 abitanti). Non che gli sfollati vadano molto lontano: il comune che riceve di più Moncalieri, 11.075; segue Carmagnola 6140. In alcuni comuni, però, gli sfollati praticamente pongono in assoluta minoranza i residenti: Pessinetto il 150% popolazione residente; a il 144%. Un solo comune della provincia, Massello, non ne riceve nessuno, chissà perché visto che ce ne persino Prali.

«Le scuole elementari e medie rimasero chiuse per quasi 3 mesi e quando riaprirono si trovarono semivuote: alla riapertura 15 febbraio 1943 si presentarono circa 11.000 allievi elementari; contro 42.307 al momento chiusura.

UN DA 8.000 LIBBRE: IL SGANCIATO ITALIA CADDE SU TORINO LA NOTTE DEL 28

«E il peggio doveva venire: bombardamento notturno del 13 luglio 1943 colpì proprio le oltre Po, dove molti si erano rifugiati: 861 furono i morti. L'ultimo bombardamento notturno fu quello del 17 agosto 1943: ormai Raf ottenuto i suoi scopi terroristici lasciava il campo agli americani che avrebbero continuato i bombardamenti diurni che avevano, almeno, qualche maggior possibilità colpire davvero industrie e nodi di trasporto.

«Alla fine della guerra il 37% destinate ad abitazione private in Torino distrutto o sinistrato, insieme 35,9% dei negozi, 38,85% degli uffici e studi, al 34,9% dei degli ospedali e ospizi pubblici, e 92 chiese. Le bombe non avevano risparmiato nessuno».

Due colonne rosse, poi un arco L'aurora boreale sul Piemonte

Sul palcoscenico cielo, uno spettacolo eccezionale incanta i nostri avi dalle 7,30 alle - E' il 2 1730, un giovedì indimenticabile...

ce la il dicembre 1730. Viene osservato, dell'aurora bo- Leggiamo:

«"Benché le boreali colpiscano meno curiosità man mano che sono più frequenti, tuttavia i giornali devono lasciar passare l'occasione descrivere quelle che appaiono". E poi le notizie "vengono da persone e precise che hanno già osservato più aurore boreali e conoscono il cielo, per cui non si deve alcun dubbio sulla fedeltà e l'esattezza delle loro osservazioni".

«Così anche questa di giovedì novembre 1730, descritta nel tomo VII della raccolta "Bibliotèque italique" Ginevra "chez Marc Michel Bousquet C., Libraires Imprimeur", stato avvenimento notevole impor-

«Verso ore 7,30 di si poté re, verso nord, una gran luce bianca più verso occidente, vicino ultima dell'Orsa Maggiore, due macchie molto chiare apparire e sparire confondersi altcon luce nord, "che aumentò poco a poco che circa parve terminare un molto regolare".

«Verso ore 8,15 "si vide ad oriente della luce bianca, bagliore di un carico, tendente allo scuro, che si fissò in forma colonna ardente, mentre una conda colonna più piccola formava oriente con la che si spingeva fino a Castore. Queste colonne ben presto riunirono e produssero all'orizzonte una profonda oscurità forma di".

«Alle 8,30 rimasero colonne poco a poco affievolirono e poi sparirono tutto.

«"Alle 9 rimase che la luce bianca, che si svanì in modo che tanti credettero terminato il fenomeno, mentre invece riapparve più mai, tanto da poterlo ammirare ancora del mattino seguente".

«E come riferirono le cronache, in misura più intensa, questo fenomeno fu servato oltre che in Piemonte, anche Genova, in Sicilia, sulle coste del Africa, in Siria, a Londra, Amburgo, Danzica, Ginee Zurigo».

Alla ricerca hanno collaborato:

Alessandro Antonielli d'Oulx - Attilio Bostico - Angelo Gambaro - Alessandro Merazzi - Annamaria Reggiero Ravanghi - Alessandro Sraja - - Anna Scarsvelli Dolza - Angelo Tibone - Alberto Ugona - Cesare Benevolo - Carlo Piccinelli Ugona - Carlo Serra - Chiara Scalia Bostico - Dino Dolza - Dario Iviglova - Domenico Tibone - Edo Miretto - Franco Magnelli - Francesco De Barberis - Federico Filippi - Giovanni Maria Barbera - Gustavo Gallo-Orsi - Gianfranco Gallo-Orsi - Giancarlo Locatelli - Girolamo Marretta - Gabriella Michelini Antonielli d'Oulx - Giorgio Ravanghi - Grazia Susanna Bianciai - Luigi Bellaira - Ludovico Montalto - Luigi Michelini di San Martino - Luigi Previero - Livia Valentini Miretto - Bianciai - Marcella Segnasco Serra - Marinella Carosa Ventura-Fiscilli - Maria Grazia Francescatti Bianco - Marcella Marmiroli Marretta - Gianfelice Moncassoli Tibone - Mario Rovero - Marco Ventura-Fiscilli - Marina Visconti Ravera - Cocozza Roberto Serra - Bianco - Tullio Allievo - Tonino Gatti - .

Per un pranzo stile Ottocento menù francese e buon appetito

Il 4 dicembre 1859 non accadde nulla di memorabile, ci fu chi non dimenticò quel giorno grazie ad un raffinato banchetto nuziale...

E per con esempi-data libro vi proponiamo il 4 1859. niente di eccezionale, ma di gu-, quel giorno, questo pranzo servito alla francese.

«Cara Signora Madre,

l'accoglienza me riservata qui a Torino i parenti del mio caro sposo di una amabilità e gentilezza quale di più avrei potuto

L'altra il mio sposo io siamo stati mia gentile suocera, invitati per un pranzo di presentazione ai parenti ed amici.

Queste poche righe per illustrare a Voi, Madre, che tanto i pranzi raffinati, delicatezze preparateci.

Come ben palazzina Carignano Valloria situata Piazza gono; il tragitto in carrozza stato quindi assai rapido.

Tralascio descriverti preparazione della tavola, sfavillante di argenti e cristalli, e passo copiarti minuta che ognuno noi commensali al momento tavola (ricordata lardi). Qui Torino è di il servizio alla francese, diviso in parti, con un breve intervallo tra l'una e l'altra.

Primo servizio

Zuppa alle purée lepre al vino di Madera con crostini.

Un rilievo

Coscia di capriuolo brasée in all'inglese.

Sei Entrées

1° Frittura d'asticciuole di palato di bue di galli.

2° Costolette alle Dreux guernite di un gout finanziera.

3° Filetti pernice decorati Nivernaise.

4° Timballe di piccioni alla neige.

5° Storione stufato cipollina vino Madera.

6° Tacchino, dindio, truffé à Perigueux.

Quattro Hors-d'oeuvres

1° Olive farcite.

2° Prosciutto cotto.

3° Burro fresco.

4° Funghi

Secondo servizio

Un arrosto

Beccacce allo spiedo crostini

Sei Entremets (tramezzi)

1° Cavolfiori in salsa tartara fredda.

2° Spinaci cro-

3° rotonde ghiacciate sugo ridotto.

4° Charlotte alla Russa.

Podingo alla Parigina.

5° Pasticceria montata guernita varii pasticcetti.

Dopo pranzo la soeur lo abbiamo cantato suonato, e così, fra a chiacchiere, si felicemente conclusa.

E concludo anch'io questa mia breve lettera, chère maman, con rispettoso effetto.

La vostra figlia Paolina».

Smorfia cabala e lotto PER CHI AMA IL GIOCO

- In giro per i botteghini: il 21 in via S. Secondo
- La classifica dei numeri assenti sulle ruote
- Ciò che dovete sapere sul gioco Enalotto
- Che cosa giocare se avete sognato l'alfabeto

«Gioco i "centenari" uno dei due cadrà...»

Tommaso Serafin, gestore di un'autorimessa, in borgo San Donato, quarantatré anni, ha aperto la caccia a due altri numeri «ritardatari»: il 56 che manca compare sulla ruota di Firenze da 103 settimane e il 29 sulla ruota di che manca 112 settimane. Esce dal botteghino di via San Secondo, la ricevitoria n. che molti considerano fortunata vincite che già vi hanno azzeccato.

Perché cominciato l'inseguimento? «*Perché sento che questi numeri mi faranno soffrire molto meno dell'84 per Genova. Soprattutto il 56 per Firenze direi che può dirsi imminente*». Quanto ha giocato? «*Trenta lire ciascun ro, ma è soltanto l'inizio. So pronto a resistere per una decina di settimane aumentando posta, non raddoppiandola, che follia, ma sono sicuro che dovrò spendere molto*».

Ha vinto con l'84 per Genova? «*Sì, circa tre milioni, oltre quattrini che avevo La caccia al numero genovese l'avevo iniziata a quota 115 settimane. In genere comincio a vermi quando si arriva a questo traguardo. Allora prendo in considerazione il ritardatario e il gioco trentamila lire, non di più, poi passo a trentacinque, quindi a quaranta, e conto di resistere*».

Alla ricevitoria, e anche in numerose altre, non altrettanto certi a puntare sui due numeri ritardatari ci ma scarse. «*Aspettiamo prima di incassare quanto abbiamo vinto l'84. Quando lo Stato pagherà, allora ricominceremo*», dicono i più.

Se avete sognato...

Abbiadare	
» cavalli	
» asini	28
» muli	37
Abbici, alfabeto	24
Abbietto-ta	83
Abbigliamento	
» d'uomo	
» di donna	35
» di casa	
» di fanciullo	
» di fanciulla	
» di strada	16
» di chiesa	33
» di quartiere	90
» di sposo	62
» di sposa	
» di maschera	38
» di frate	
» di suora	18
Abbigliare-rsi	31
Abbigliato-ti	58
Abbigliata-te	
Abbigliatura qual.	15
» da uomo	
» da donna	
» da fanciulla	
» da militare	64
Abbinare	72
Abbindolare persona	75
Abbindolato, essere	68
Abbisso	89
Abbissare-rsi	6
Abbissato-ti	
Abbiurare	60
Abbiurazione	26

Resiste il terzetto dei «maxi-ritardatari»

Dopo le quote stratosferiche, per assenze e per giocate, raggiunte da 84 di Genova, sembra piccolo il ritardo di 29 a Roma (112 coi scommesse si sono fortunatamente calmate. I giocatori attendono tempi migliori, quando il ritardo supererà le settimane. Secondo in classifica è 56 di Firenze (103), terzo 25 di Bari (94). E' uscito, invece, il quarto assoluto, 36 di Palermo ora a quota 92. Molti numeri, sabato scorso, hanno ripetuto l'uscita della settimana precedente: a Bari 84 (tre volte consecutive)e 48; a Cagliari 14, a Firenze 21, a Genova 24, a Milano 32, a Napoli 62, a Venezia 67.

A chi segue il gioco delle combinazioni segnaliamo la comparsa di Veribili a Firenze (12-21), nelle Figure a Torino (75-86-54), nelle Decine a Firenze (12-13-14) e a Palermo (48-46-45).

In occasione delle prossime festività (Natale e Capodanno) le estrazioni del Lotto non saranno effettuate. Le relative a questa settimana si terrà lunedì 27 dicembre, mentre quella relativa alla settimana prossima si svolgerà lunedì 3 gennaio.

Numeri in maggiore ritardo

BARI	25 94	70 83				40		6 47		36 44
CAGLIARI	38 93	12 74	70 63			51 58		16 56		
FIRENZE	56 103	79 72	38 66	35	66	65 51	37 51	70 50		66 46
GENOVA	21 82	31 82	43 60	55	40 53	41		66 42	39	36
MILANO	23 66	26 60	9 54		67 40	7 39		34 38		10 37
NAPOLI	61 84	29 62	66 61	74 50	42 49	3 46	5	9 43	10	41
PALERMO	5 80	52 67	62 63	16	47	18 44	18 44	18 44	18	36
ROMA	29 112	12 55	15 54	7 49	40 48	46	46	63 43	40	
TORINO	39 68	65 58	56 57	44 52	61 49	62 49	21 49	22 43	52 41	40
VENEZIA	61 74	42 71	12 66	48 60		60 56	62 55	28	13 49	1 47

In nero è indicato il numero, in chiaro le settimane d'assenza.

Ritardi nel dare l'ambo per le varie combinazioni

		BA	CA	FI	GE	MI	NA	PA	RM	TO	VE
[illegible]	sett.	12		18	5	1	12	25	5	43	42
VERTIBILI		1	14	—	10	15	2	26	18	23	18
CADENZE			8	0 36	1	9 53	3 24	5	4 25	2 43	8 23
FIGURE		6 18	1 24	6	6 30	8	8 28	8 28	6 39	4	7 10
DECINE		0 43	6 28	8 19	4 53	0 20	0 40	2 18	1 30	8	8 50

In [illegible] è indicata la cifra, in chiaro le [illegible] d'assenza.

Enalotto

Concorso n. 52 del 27 dicembre

BARI		1
CAGLIARI		x
[illegible]	x	2
GENOVA	1	x
MILANO	2	1
NAPOLI	1	2
PALERMO	2	1
[illegible]	1	x
[illegible]	1	x
[illegible]	1	x
NAPOLI 2°	1	x
ROMA 2°	2	1

DALLA PARTE DELL'ASSICURATO

RC AUTO: NUOVO RITOCCO

Dal primo febbraio 1983 le tariffe assicurative per le auto (inclusi motocarri, e ciclomotori in genere) subiranno quasi certamente un ritocco: vi è chi, sulla vena delle precedenti esperienze, sostiene che i costi assicurativi saranno minimi e chi, al contrario, elevati. E', come detto, la storia di ogni anno quando gli ai lavori (compagnie, ministero, commissioni varie, ecc.) esaminano quali sono gli tecnico-finanziari per dare una giusta equilibratura ai costi delle polizze. Ma, stando a quanto sostanzialmente dichiarato da portavoce dell'Industria, «... *se si desidera un buon servizio, bisogna anche tenere conto dei costi assicurativi*»: dire un buon servizio (risarcimenti equi e con rapidità, ecc.) ha il suo costo.

C'è però l'altra faccia della medaglia. Quasi tutte le garanzie per il furto e l'incendio dei veicoli a motore sono incluse in un'unica polizza: «rc», più furto e incendio. Ed è proprio quest'ultimo meccanismo che dovrebbero rivedere tutte le condizioni di polizza. Per chi paga, poniamo, su un'auto nuova il valore di fabbrica, dei milioni di lire, l'anno successivo, al momento del rinnovo, il «premio» dovrebbe automaticamente scendere a seconda del mercato del veicolo. Invece che l'assicurato si trovi davanti al compiuto: vale a dire dover pagare, magari, un «premio» corrispondente al valore a nuovo dell'auto quando, in verità, questo potrebbe essere sceso del 15-20 per cento. Qualche volta il costo della garanzia riveduto, in altre si obietta che una «*variante al contratto deve essere comunicata tre mesi prima della e con lettera raccomandata*».

Pare quindi ci sia ingiusta, specie si considera che, nell'ipotesi di un furto, anche solo parziale (ruote, batteria, ecc.), compagnie, salvo patti speciali, risarciranno il danno in modo proporzionale, indipendentemente l'assicurato abbia pagato un «premio» superiore al valore commerciale dell'auto. E il rapporto finanziario può essere notevole: si applicano mila lire per ogni milione assicurato, ridurre o 15 per cento la ma assicurata, significa economizzare 45 mila lire l'anno (ipotesi di «copertura» per 10 milioni di lire).

PER 15 [illegible]

Un lettore scrive: «Dovevo spostare la auto a passo all'altro essendo assicurazione, preso l'agenzia luogo. Se una polizza, pur breve durata, avrei dovuto pagare il 15 per cento del costo annuo più il periodo di validità In poche parole la spesa totale ammontava a 36 mila (5 giorni di copertura). Qualche giorno dopo ha rivolgendomi a un meccanico, il "contrassegno" spendendo appena poco più 5 mila lire. questa disparità?».

Cominciamo col che il meccanico indicato dal lettore incorrerebbe in una trasgressione alla legge rilasciando il «certificato» assicurativo con il solo scopo di favorire il lettore. Infatti questi può «staccare» i «certificati» quando l'auto è oggetto di commercio (veicoli usati posti in circolazione da commercianti ai fini vendita, prova, collaudo e dimostrazione).

COSTA MENO NON

«Di un lungo soggiorno negli — scrive lettore Torino — ho voluto assicurazioni sono via: due compagnie che ho interpellato non hanno voluto prendere in considerazione il fatto che io fumi e che da anni mantenga lo stesso anziché praticarmi degli sconti, collocherebbero il "rischio" un "comune mortale". Al contrario, in godevo ogni anno un particolare sul "premio" e mi in forma del peso».

Gli Stati Uniti un po' la mecca assicurazioni dove, ogni tanto, nuove forme di garanzia vengono lanciate nel mercato interno. Tali meccanismi non sono stati approntati. Anzi, manteniamo i «premi» sulla vita che formulati in e durata basano su censimenti di molti anni fa. Ma, volendo, il lettore può continuare a mantenere la polizza che stipulato negli Stati Uniti con il solo rischio che, se rinnovata dall'Italia, necessita fare l'operazione regolare per resto di esportazione di valuta.

VERDE,

Molte la «Carta Verde» è l'ossessione degli automobilisti: si dimentica a casa, non si è rinnovata, ecc. E, una volta giunti alla frontiera, ci si accorge privi. Che fare? L'operazione migliore quella di stipularla presso gli uffici dell'Uci (Ufficio Centrale Italiano) che si trovano prima di oltrepassare i confini. Precauzione consigliabile poiché in tutti gli uffici ubicati in territorio estero, la «carta verde» costa assai più.

GUIDANDO

figlio — scrive — lettore Torino — (con torto) guidano l'auto di suo padre. Il problema nasce, però, che figlio è privo della guida. Che succede in questi casi?

A parte guida patente, punito dalla legge, c'è anche la situazione si verrà con la compagnia assicuratrice. Questa, infatti, condo disposizioni legge, non potrà eccepire nulla confronti danneggiamento. Pertanto sarà tenuta rifondere quest'ultimo tutti i danni patiti. In seguito, però, avrà la facoltà rivalersi nei confronti proprio to per farsi rimborsare tutte le anticipate controparte. Quindi come se l'auto non regolarcoperta di assicurazione.

Il provvedimento deciso stamane da Jaruzelski

Polonia: tutti liberi meno 7 di Solidarnosc

Rimangono in carcere i «duri» dell'ex sindacato libero

JARUZELSKI

VARSAVIA — Tutti i cittadini polacchi tuttora internati in virtù ■ legge nazionale saranno rimessi in libertà in giornata. Resteranno invece ■ carcere, in stato di arresto ed in attesa ■ giudizio, sette esponenti di primo piano di «Solidarnosc», il disciolto sindacato autonomo polacco.

Lo ha annunciato l'agenzia di stampa ufficiale «Pap». I sindacalisti che dovranno rispondere di «gravi reati» contro lo ■ e che si sono visti trasformare lo stato di detenzione in stato ■ arresto sono: Andrzej Gwiazda, che era il numero due del disciolto sindacato autonomo polacco, Seweryn Jaworski, Marian Jurczyk, Karol Modzelewiski, Grzegorz Palka, Andrzej Rozplochowski e Jan Rulewski. Tutti erano considerati esponenti dell'ala «dura» dell'ex sindacato.

Non si ■ ancora quali siano le ■ mosse contro le persone arrestate. La «Pap» nel dare l'annuncio ■ è limitata ad affermare che la procura militare ha ordinato il loro arresto *«in relazione a procedimenti penali in corso»*. Nella sua conferenza di martedì scorso il portavoce del governo, Jerzy Urban, ■ tuttavia indicato che *«alcuni internati, sarebbero stati arrestati per delitti contro lo Stato»*.

La maggior parte dei nomi degli arrestati circolava d'altra parte a Varsavia già ■ qualche giorno. Soprattutto quelli di Jan Rulewski (già presidente ■ «Solidarnosc» regionale di Bydgoszcz), Marian Jurczyk (presidente regionale di «Solidarnosc» ■ Stettino), Andrzej Gwiazda (vicepresidente di «Solidarnosc» di Danzica e membro della presidenza nazionale ■ «Solidarnosc»), di Seweryn Jaworshi (vice presidente di Varsavia).

Nel suo ultimo bollettino interno (del 15 ■ scorso) il poup aveva espresso preoccupazione per il fatto che in base alla nuova legislazione che sospende la legge marziale avrebbero potuto essere liberati alcuni elementi pericolosi di «Solidarnosc», riferendosi in particolare ■ Rulewski e Palka.

Gwiazda, Jurczyk, Modzelewski ■ Rulewski ■ tutti membri ■ direzione nazionale di «Solidarnosc» (in quanto i presidenti regionali venivano automaticamente cooptati nel massimo organo collettivo del sindacato, ■ da ■ sessantina di persone). Gwiazda, Jurczyk e Rulewski erano stati inoltre i candidati alternativi a ■ per la presidenza del sindacato durante il congresso di «Solidarnosc» ■ settembre 1981.

D'altra parte ■ era membro della direzione del sindacato a Wroclaw, ex portavoce ■ «Solidarnosc» ed ex compagno ■ lotta di ■ Kuron (leader del «Kor»). Palka era vicepresidente regionale ■ «Solidarnosc» ■ ■ e Rozplochowski vicepresidente ■ Katowice.

Nonostante quindi la liberazione degli altri internati (fra i quali spiccano Tadeusz Mazowiecki, ex direttore del settimanale «Solidarnosc» ■ consigliere ■ sindacato, ■ quello di Bronislaw Geremek, uno dei consiglieri più ascoltati di Walesa) restano privi della libertà alcuni ■ non più importanti del sindacato.

«Lech Walesa ■ lieto ■ liberazione degli internati ■ naturalmente la sua gioia ■ può ■ completa in quanto alcuni suoi amici ■ stati arrestati. Egli comunque intende fare tutto il possibile per giungere alla liberazione anche ■ questi ultimi ma bisogna dargli tempo».

Lo ha dichiarato stamane il portavoce ■ Walesa, Mietek Wachowski, precisando ■ fino ■ lunedì il presidente ■ disciolto «Solidarnosc» non ■ disponibile per i giornalisti in quanto intende trascorrere tranquillamente le feste con la famiglia.

IMPORT-EXPORT

TIK-TAK s.a.s.
CORSO TRAPANI 51
(vicino cinema Fiamma)

La direzione annuncia una

VENDITA STRAORDINARIA

di capi d'abbigliamento alta moda uomo-donna delle migliori case italiane ed estere con

SCONTI del 30-80%

cappotti - tailleur - vestiti e gonne - vestiti uomo - giacche - impermeabili, ecc.

PELLE PELLICCERIA ALTA SARTORIA

visoni - castori - marmotte - volpi, ecc.
(vendita anche rateale)

TIK-TAK s.a.s.
CORSO TRAPANI 51
(vicino cinema Fiamma)

Effettuata ■ legge 80

Colossale black-out in California Le città in balia dei rapinatori

Il maltempo ha abbattuto un traliccio lasciando al buio per un'ora anche Nevada e Arizona

LOS ANGELES — *Per oltre un'ora la California, il Nevada e l'Arizona sono rimasti ieri privi di luce elettrica, letteralmente sprofondati nel buio.*

A provocare il colossale black-out che ha causato l'evacuazione di Disneyland, la prima nella storia del paradiso dei bambini; che ha improvvisamente spento ogni segno ■ animazione nei casinò e negli alberghi di Las Vegas ■ luci che animano la ■ di San Francisco, è stato ■ maltempo.

La tempesta che ha imperversato lungo le coste ■ Pacifico ha abbattuto un ■ traliccio dell'alta tensione ad Altamont Pass, a ottanta chilometri ■ San Francisco e conseguentemente l'immediata interruzione della corrente ■ solo ■ California ma anche nei vicini Stati del Nevada e dell'Arizona.

Durante il black-out ■ notevolmente aumentati furti e rapine a San Francisco ■ nelle altre città della California, del Nevada e dell'Arizona.

Le migliaia di negozi e di abitazioni al buio, le strade immerse nella più profonda oscurità, hanno costituito terreno fertile per la mala.

Nella sola zona occidentale ■ San Francisco si segnalano dalle venti alle trenta rapine ■ mano armata.

Rapito bambino nel Casertano

CASERTA — Un bambino, Gennaro Ferrara, 11 anni, figlio del rappresentante della società «Piaggio» ■ Lusciano in provincia ■ Caserta ■ stato rapito ieri ■ ■ quattro ■ armati ■ pistola ■ mascherati.

I ■ avrebbero già chiesto il riscatto: 1 miliardo.

Crisi di governo in Salvador I ministri si sono dimessi

SAN SALVADOR — Si è virtualmente risolta, ■ ulteriori traumi, la crisi di governo nel Salvador. I ministri dell'«Alleanza repubblicana nazionalista» (Arena), che fa capo a Roberto D'Aubuisson, hanno deciso ■ ■ cogliere l'invito a dimettersi fatto dall'attuale presidente Alvaro Magana. Il Capo dello Stato potrà in questo modo procedere all'atteso rimpasto. ■ formazione del nuovo gabinetto ■ ■ saranno cambiamenti politici sostanziali.

La Cina decide di costruire una seconda centrale nucleare

PECHINO — La ■ ha deciso di costruire una seconda centrale nucleare nel Guangdong. Lo ha ■ noto oggi l'agenzia «Nuova Cina» citando le autorità provinciali ■ Canton. Una prima centrale sarà ■ nello Zhejiang (Cina Orientale) e sarà pronta ■ ■. Il nuovo impianto ■ una capacità di un milione ■ ■ ■ KW ■ ■ equipaggiata ■ due reattori ad acqua pressurizzata della potenza ognuno di ■ ■.

Inondazioni in Argentina Cinquantamila senzatetto

BUENOS ■ — Sono cinquantamila i senzatetto ■ province argentine di ■ Fe, Formosa e Chaco sconvolte ■ inondazioni del Rio Paraná. Ore particolarmente difficili ■ vivono ■ Santa Fe, dove ■ piena ■ Paraná ■ superato, nella zona ■ porto, i sei metri e mezzo.

Berlino Est «vende» detenuti all'Ovest

Sono prigionieri politici - Costo: 28 milioni l'uno

BONN — C'è un capitolo degli scambi intertedeschi che è avvolto ■ più stretto riserbo ufficiale: riguarda ■ riscatto, ■ ■ del governo ■ Bonn, dei detenuti politici ■ carceri tedesco-orientali. Complessivamente ■ Germania ■ ■ ■ questo titolo negli ultimi vent'anni ■ regime comunista della Repubblica Democratica Tedesca un ■ marchi, pari ■ ■ ■ di lire, ■ cambio della liberazione di ■ mila persone ■ nate ■ varie pene detentive ■ rilasciate prima dell'espiazione ■ completa.

■ ■ dato notizia ■ Berlino l'Associazione internazionale per i ■ dell'uomo, ■ conclusione dell'attività svolta nel 1982. Nel corso di quest'anno, 1425 prigionieri, tra cui 253 donne, hanno riacquistato in questo ■ la libertà ■ ■ ■ trasferiti ■ Occidente. Rispetto all'anno scorso, vi ■ stato un aumento: nel 1981 il loro ■ era stato ■ 1371, fra i quali ■ donne.

■ prezzo «*pro capite*» chiesto dalle autorità tedesco-orientali ■ ■ frattempo ■ mentato ■ 40 mila ■ 95 mila marchi, pari a 28 ■ di ■.

■ consegna ■ ■ ufficiale ■ queste singolari transazioni, imposta come condizione ■ governo di Berlino Est, viene fatta rispettare anche dopo l'espulsione in Occidente degli interessati, che ■ ■ a non divulgare particolari sul loro trattamento carcerario.

Le trattative vengono affidate ■ istituzioni religiose ■ organismi assistenziali.

GIBUS ■ Abbiati Giovanni
Via ■ 69 - TORINO - Tel. 746.754

Per chi fuma:
Pipe: Savinelli - Dunhill - Charatan - Peterson
Accessori: Nazareno Gabrielli - John Sterling Savinelli - Designer Porshe
Accendini: Cartier - Ungaro - Celine - Dunhill Dupont - Savinelli - Porshe - John Sterling Nazareno Gabrielli

Per chi gioca:
Giochi per adulti di ogni tipo.
Produzione articoli professionali per casinò.

Per chi regala:

gibus TORINO

Salone de **LA STAMPA**
Libreria Concessionaria dell'Istituto Poligrafico e ■ ■ Stato
Via Roma, 80 - ■ 517.958

Oggi
E' UNA AGENDA
Nazareno Gabrielli
VENDUTA ESCLUSIVAMENTE DA
BOIDI
Via Marco Polo 15, Torino
■ ■ ■ ■ ■ ■
STUDIO PREFERENZIALE PER LE AZIENDE

Strozza il figlio di 4 anni per non lasciarlo al padre

L'orribile delitto in un villaggio a pochi chilometri da Chamonix - I parenti hanno trovato la donna inebetita accanto al cadavere - E' divorziata dal marito congolese

CHAMONIX — [illegible] giovane [illegible] il proprio figlio di [illegible] e mezzo per il timore che il marito, dal quale vive separata, lo portasse a vivere con sé in Africa.

L'orribile [illegible] è stato [illegible] quasi [illegible] e solo il giorno [illegible] scoperto dai parenti [illegible] preoccupati [illegible] prolungata [illegible] di casa dove si intratteneva solitamente a giocare.

Teatro dell'infanticidio è stato il [illegible] Bianches, all'imbocco della [illegible] dell'Arve a pochi chilometri da Chamonix, nel versante francese del Monte Bianco. A [illegible] le proprie [illegible] il figlio, Dimitri [illegible] nove, e [illegible] Maria-France Ravier, di 31 anni, [illegible] del marito Stefano, un [illegible] di colore che da qualche tempo voleva trasferirsi [illegible] il piccino nel Congo.

Temendo di doversi separare per sempre dal figlioletto, [illegible] donna, già provata da molte delusioni, evidentemente i nervi [illegible] ceduto e, prostata da una lunga crisi, ha deciso di ucciderlo piuttosto di saperlo [illegible] da lui in un Paese dove le inquietudini non sono infrequenti.

Il dramma è stato scoperto dai congiunti di [illegible] Ravier [illegible] erano [illegible] nell'a[illegible] per [illegible] il piccolo stava male. Appena [illegible] lo hanno visto [illegible] nel letto [illegible] a fianco la [illegible] che, inebetita, [illegible] che il figlio stava riposando. [illegible] il bimbo [illegible] per strangolamento come [illegible] i segni di violenza sul suo [illegible]

[illegible] I gendarmi [illegible] arrestato [illegible]. Lo [illegible] verrà [illegible] procuratore della Repubblica di [illegible] Al momento [illegible] l'arresto [illegible] ha avuto reazioni.

g. m.

Scarcerato Zappaterra campione «superwelter»

Un terrorista [illegible] pentito lo aveva accusato

FERRARA — Daniele Zappaterra, campione italiano dei superwelter, potrà difendere il titolo in febbraio, contro lo sfidante Ernesto [illegible]. E' stato infatti scarcerato ieri [illegible] è deciso a riprendere gli allenamenti [illegible] più presto.

Il pugile, che ha 27 anni ed è vigile urbano a Ro Ferrarese, era stato clamorosamente arrestato il [illegible] dicembre scorso con l'accusa di favoreggiamento nei confronti di pericolosi ricercati del terrorismo [illegible]. Secondo gli inquirenti romani, avrebbe utilizzato la sua posizione per fornire [illegible] sull'identità di persone insospettabili ai terroristi neri, che li hanno poi [illegible] nella falsificazione di documenti.

Uscito dal carcere di Regina Coeli, Zappaterra ha fatto [illegible] ritorno a Ro Ferrarese [illegible] pomeriggio [illegible] tenuto una conferenza stampa [illegible] canonica del suo paese. [illegible] detto [illegible] durante la settimana passata in carcere non [illegible] [illegible] [illegible] a confronto [illegible] accusatori e che il reato ascrittogli si basa sulle accuse di alcuni pentiti.

Zappaterra ha però confermato di conoscere Roberto Frigato, il latitante ricercato [illegible] la strage di Bologna. «*Siamo amici da anni* — ha detto — *perché [illegible] vicini. [illegible] però, sono comunista*». Il pci comunque, lo ha sospeso

Il [illegible] arrestato per stupefacenti

[illegible] — I carabinieri hanno arrestato la notte [illegible] a Pescopagano (Potenza), il cantante Giuseppe Moriello, in arte Pino Mauro, di 43 anni per associazione per delinquere finalizzata [illegible] spaccio e [illegible] traffico internazionale di stupefacenti. Moriello, [illegible] molto noto [illegible] Napoli e nel [illegible] d'Italia per le sue canzoni napoletane e per le sceneggiate, è stato bloccato nella sua villa alla periferia del paese.

Droga: [illegible] morto a Milano il 7° in [illegible] giorni

[illegible] — [illegible] giovane è [illegible] pochi [illegible] dopo essersi iniettato una [illegible] di sostanza stupefacente, nella toilette [illegible] una stazione di servizio [illegible] tangenziale di Milano. Quando il [illegible] è stato scoperto, aveva [illegible] una siringa infilata in una gamba. La vittima — la settima [illegible] nel giro [illegible] nove giorni nel capoluogo [illegible] — è Luigi Sonzogni, 29 anni, di Alzano (Bergamo).

[illegible] sorprende i ladri: ferito a colpi di pistola

ROMA — Il primario del reparto di ginecologia dell'ospedale San Filippo Neri, Onorio Costantini di [illegible] anni, è stato [illegible] la [illegible] scorsa da un colpo d'arma [illegible] fuoco sparato da alcuni ladri che tentavano di entrare [illegible] villa, in via Stesicoro, [illegible] zona di Acilia Sud. Verso le [illegible] il medico, che era solo in [illegible] è stato svegliato [illegible] alcuni rumori che provenivano dall'esterno della villa. Ha preso la [illegible] pistola e, uscito, ha sparato [illegible] colpi in aria a scopo intimidatorio. I ladri hanno risposto [illegible] fuoco ferendolo all'avambraccio.

[illegible] raffigurante il Papa [illegible] in Polonia

VARSAVIA — La zecca polacca [illegible] in circolazione [illegible] prima [illegible] due milioni di monete d'argento da [illegible] zloty (circa 17.000 lire italiane) con l'effigie di Papa Giovanni Paolo II. [illegible] ha [illegible] l'agenzia «Pap» precisando che tali monete verranno usate in particolare per pagare i [illegible] nella prima metà del prossimo anno.

Sofia: Farsetti ha ammesso «Ho scattato foto militari»

Accusato anche dalla [illegible] compagna - Il ministro bulgaro offre collaborazione

SOFIA — Paolo Farsetti ha [illegible]n ieri davanti ai giudici bulgari di aver [illegible] 12 rullini fotografici su obiettivi militari dislocati [illegible] Bulgaria, [illegible] e Jugoslavia. La sua situazione processuale [illegible] ora essere aggravata anche dalle dichiarazioni [illegible] [illegible] compagna, [illegible] Trevisin, secondo la quale Farsetti «*faceva il [illegible] alla Leboie, [illegible] solo per copertura*», «*conduceva una vita [illegible] dispo[illegible] [illegible] mezzi al di [illegible] [illegible] sue possibilità*». Queste frasi, riportate nell'atto d'accusa [illegible] magistrati di Sofia, sarebbero [illegible] pronunciate [illegible] [illegible] durante l'interrogatorio.

[illegible] Trevisin avrebbe anche detto che diversi giornalisti [illegible] e la stessa polizia [illegible] erano «*molto interessati*» [illegible] informazioni di cui disponeva il suo compagno. Farsetti, da parte sua, non avrebbe saputo [illegible] spiegare [illegible] mai, durante il suo viaggio «turistico», si sia recato [illegible] numerose località che non presentano alcuna attrattiva salvo quella di essere «obiettivi militari».

Il processo ai due italiani, iniziato ieri, è [illegible] probabilmente a [illegible] [illegible] ad alcuni testimoni italiani di presentarsi a Sofia.

Sul piano diplomatico i rapporti Italia-Bulgaria [illegible] intanto [illegible] registrare ieri [illegible] novità che potrebbe risultare importante per calmare le polemiche.

Il ministro della Giustizia bulgaro, Svetla Dabakalova, [illegible] proposto al suo collega [illegible] liano Clelio [illegible] [illegible] «*scambio [illegible] informazioni ed [illegible] un'attività congiunta sul territorio dei due Paesi per chiarire i problemi connessi [illegible] traffici [illegible] stupefacenti, valuta, armi [illegible] altre merci proibite*».

L'offerta di collaborazione, fa rilevare il ministro Daskalova, fa seguito all'invito rivolto dal procuratore generale della Repubblica di Bulgaria Kostadin Lutov al giudice [illegible] [illegible] di recarsi [illegible] Sofia.

La proposta [illegible] signora Daskalova è contenuta in [illegible] lettera consegnata [illegible] all'incaricato d'affari italiano, Alessandro Pietromarchi, il quale è [illegible] convocato dal ministero degli Esteri. Per l'occasione al nostro diplomatico è stata pure consegnata [illegible] lettera del procuratore generale Kostadin Lutov, in cui viene formalizzato l'invito al giudice Martella.

La signora risponde quindi alle dichiarazioni [illegible] [illegible] sull'inchiesta [illegible] dott. Palermo, giudice istruttore a Trento, che non avrebbe ricevuto risposta da parte della Bulgaria alla richiesta [illegible] accertare «*alcuni episodi [illegible] al [illegible] trabbando e al traffico di droga e di armi*».

Ucciso un passante durante una rapina

Ieri sera a Monza - I 4 banditi [illegible] riusciti a fuggire - Uno è stato ferito dalla polizia

MILANO — Una rapina [illegible] [illegible] gioielleria [illegible] [illegible] si è conclusa senza bottino ma con la morte [illegible] un uomo, l'au[illegible] [illegible] Daffi, 37 anni, ucciso [illegible] rapinatori durante la fuga. Il fatto è avvenuto ieri [illegible] [illegible] centralissima via Vittorio Emanuele, a Monza, alla gioielleria Possati.

Mentre i proprietari si accingevano a chiudere il negozio, quattro giovani, a viso scoperto, li hanno costretti a rientrare, a sotto la minaccia delle armi, si [illegible] fatti consegnare l'oro che si trovava in [illegible] A impedire la rapina è stato un'auto [illegible] polizia sopraggiunta sul posto. Ne è [illegible] [illegible] sparatoria, [illegible] i rapinatori [illegible] riusciti a fuggire, prendendo la [illegible] [illegible] tatti.

Usciti [illegible] [illegible] dopo [illegible] abbandonato il bottino, uno dei quattro [illegible] fermato un'au[illegible] di passaggio, obbligando il conducente, Emanuele Daffi, titolare [illegible] un negozio di [illegible] sportivi a Monza, a scendere. L'uomo ha accennato una reazione, forse credendo che i rapinatori volessero portar [illegible] [illegible] [illegible] glie, che viaggiava al suo fianco, e [illegible] dei banditi lo ha ucciso con [illegible] colpo di pistola sparato a bruciapelo.

Il Daffi è giunto cadavere all'ospedale. Gli agenti hanno fatto in tempo a sparare [illegible] raffica di mitra sull'auto in fuga. Questi, poco dopo, hanno abbandonato l'auto su cui viaggiavano, una «Polo» rapinando una «Ritmo» a [illegible] [illegible] che stava rincasando.

La polizia sta [illegible] cercando [illegible] identificare i quattro rapitori assassini, in base alle informazioni dei testimoni.

Sui sedili della «Polo» ab[illegible] [illegible] dai rapinatori sono state [illegible] tracce di sangue.. Uno [illegible] loro è rimasto probabilmente ferito.

Spaccia eroina al corteo anti-droga

[illegible] — Un giovane è [illegible] arrestato, sotto l'accusa [illegible] spaccio di sostanze stupefacenti, [illegible] [illegible] sera dell'altro [illegible] [illegible] [illegible] durante [illegible] manifestazione antistupefacenti [illegible] nel centro [illegible] [illegible]

[illegible] Meduri, [illegible] anni, sorpreso da [illegible] pattuglia [illegible] [illegible] [illegible] mentre, dopo aver parlottato con [illegible] altro giovane, intascava [illegible] banconota da 10 mila lire.

Addosso a Meduri gli agenti hanno [illegible] [illegible] [illegible] [illegible] hashish e [illegible] [illegible] [illegible] eroina.

I poliziotti hanno anche fermato, temporaneamente, il giovane che [illegible] ricevuto [illegible] dose [illegible] stupefacente da Meduri, Giovanni [illegible] [illegible] anni, [illegible] [illegible] [illegible] pendente, però rilasciato qualche [illegible] dopo.

● [illegible] — Il consolato [illegible] di Sydney è stato distrutto dall'esplosione [illegible] un ordigno piazzato [illegible] terroristi. Nell'attentato [illegible] persone [illegible] [illegible] incolume [illegible] il console generale d'Israele Moshe Liba.

STAMPA [illegible]
[illegible] Torre
direttore responsabile
[illegible]
vicedirettore
Editrice LA [illegible] S.p.A.
[illegible] Giovanni Agnelli
[illegible] Delegato a Di[illegible]
Marco [illegible]
Consiglieri Vittorino Chiusano
Luca [illegible] Montezemolo
Umberto Cuttica
Giovanni Giovannini
Carlo [illegible]
Francesco Paolo Mattioli
[illegible] Alfonso Ferrero (presid.)
Luigi Demartini
Giovanni Peradotto
[illegible] tipografico: Edit. La Stampa S.p.A. - Via Marenco, [illegible] 10126 Torino
© 1969 Edit. LA STAMPA S.p.A.
[illegible] N. [illegible] DEL [illegible]

Temperatura a Torino, [illegible] +2

TEMPO PREVISTO: [illegible] sereno a [illegible] nuvoloso. VENTI: [illegible] o deboli variabili. VISIBILITA': buona nel settore occidentale, [illegible] in quello orientale. TEMPERATURA: in aumento. TENDENZA: condizioni stazionarie

[illegible] [illegible]

Atene	+ 9	+17
Berlino	+ 3	+ 8
Buenos Aires	+23	+32
Lisbona	+ 9	+11
Londra	+ 2	+ 6
Mosca	+ 1	+ 5
New York	+ 2	+ 5
Parigi	+ 5	+ 7
Singapore	+23	+26
Tokyo	+ 8	+ 9

In provincia (ore 8)

[illegible]	—11
[illegible]	— 2
Asti	+ 2
Cuneo	[illegible]
Novara	— 3
Vercelli	— 2
Genova	+ 5
Imperia	+11
Savona	+ 6

In Italia (ore 8)

Venezia	+ 4
[illegible]	+ 1
Bologna	+ 4
Ancona	+ 5
Roma	+10
Napoli	+13
[illegible]	+14
Reggio C.	+13
[illegible]	+16
Cagliari	+ 8

Mister Cuore primi passi

SALT LAKE CITY (Utah) — Barney Clark [illegible] alzato [illegible] piedi oggi, ed [illegible] compiuto qualche «*piccolo passo di prova*»: sono i suoi primi passi da quando [illegible] stato impiantato un cuore di plastica nel petto, quasi tre settimane fa. «*Si alza, sposta [illegible] po' i piedi e si mette a sedere sulla sedia*», ha spiegato il portavoce [illegible] centro medico della University of Utah, aggiungendo che Clark sta anche imparando a parla[illegible] di nuovo a voce alta, premendo il [illegible] [illegible] tubo che gli esce dalla gola.

Helen Kee, [illegible] posala, [illegible] che Clark ha detto [illegible] a un tratto stamane: [illegible] *voglio alzare*».

Pershing in soffitta

WASHINGTON — Dati i risultati deludenti [illegible] primi quattro collaudi, gli esperimenti con il missile Pershing 2 sono stati rinviati a tempo indeterminato. Lo hanno reso noto ieri funzionari del Pentagono.

I Pershing, concepiti come la risposta dell'esercito Usa ai missili [illegible] dell'Unione Sovietica, avrebbero dovuto es[illegible] installati [illegible] prossimo [illegible] no in Germania Ovest, [illegible] I fallimenti delle prove hanno indotto il Congresso a annullare i fondi [illegible] milioni di dollari) [illegible] [illegible] [illegible] [illegible] esemplari.

[illegible] prova [illegible] 19 novembre scorso era stata inizialmente definita un successo, [illegible] fonti dell'esercito hanno rivelato ieri che il sistema [illegible] controllo [illegible] aveva funzionato [illegible] previsto e che il missile non era andato a bersaglio.

Anche i tre precedenti lanci erano falliti. In luglio, [illegible] mis[illegible] [illegible] distrutto pochi [illegible] dopo il lancio [illegible] [illegible] fuga [illegible] propellente.. [illegible] due collaudi, in ottobre e [illegible] bre, erano stati sospesi [illegible] problemi all'impianto elettrico.

L'esercito ha in calendario [illegible] dislocazione [illegible] [illegible] Pershing-2. Occorreranno comunque, nuovi e più convincenti esperimenti [illegible] persuadere il congresso a riprendere il [illegible] del programma.

Iniziative della Cassa di Risparmio di Torino per lo sci giovanile

PRESENTATI I CIRCUITI CRT DI SCI ALPINO GIOVANILE PER IL PIEMONTE E LA VAL D'AOSTA

DA DICEMBRE AD APRILE UNA INTERESSANTE SERIE DI GARE PER L'ASSEGNAZIONE DEL TRADIZIONALE TROFEO

Il giorno 3 dicembre ha avuto luogo la presentazione ufficiale dei circuiti CRT di sci alpino per il Piemonte e la Valle d'Aosta.
Alla presenza di giornalisti e autorità i Presidenti delle Federazioni Piemontesi e Valdostane hanno sottolineato l'importanza sempre maggiore di queste manifestazioni.
Rinnovando un'iniziativa che nella scorsa stagione ha dato risultati più che soddisfacenti, anche quest'anno la CASSA DI RISPARMIO DI TORINO interviene al fianco della F.I.S.I. per la realizzazione di una serie di gare che si svolgeranno nei maggiori centri invernali di tutto l'arco alpino piemontese e valdostano dal dicembre '82 all'aprile '83, e che culmineranno con l'assegnazione del Trofeo C.R.T. ai vincitori delle rispettive categorie.
Anche quest'anno, dunque, la Cassa di Risparmio di Torino, fedele alla sua politica che la vede da anni presente al fianco dello sport e dello sport giovanile in particolare, dà la sua disponibilità per la realizzazione di queste iniziative che, visti i costi e le spese di gestione sempre crescenti, diventano ogni anno più onerose per le rispettive Federazioni.
La C.R.T. ha ancora una volta ribadito il suo ruolo di banca moderna, in grado non solo di risolvere con mezzi sempre più moderni e sofisticati i problemi economici e finanziari della clientela, ma anche di riconfermare la sua viva presenza nel territorio in cui opera a sostegno di quei valori di onestà, di lealtà, di sano agonismo che lo sport è certamente in grado di trasfondere ai giovani.
È importante per le centinaia di ragazze e ragazzi piemontesi e valdostani che amano lo sci, trovare delle Federazioni Regionali che con solerzia, passione e competenza organizzano gare (con tutto il lavoro che questo comporta), dalle quali sono emersi in un passato non lontano campioni come Gros, Bieler, De Chiesa e altri; è importante altresì per le Federazioni che chi collabora a sostenere le ingenti spese che ogni anno occorre affrontare.

Il dott. Roccia e il [illegible] rispettivamente Presidente F.I.S.I. ALPI OCCIDENTALI e Presidente F.I.S.I. VALLE D'AOSTA

Anche quest'anno quindi ragazze e ragazzi avranno il loro "sponsor personale": la C.R.T., e potranno sfogare il loro sano agonismo giù per le discese piemontesi e valdostane.
Questo è l'importante.
E se poi da queste centinaia di giovani emergeranno il nuovo Gros, il nuovo Thoeni e la nuova Giordani, tanto di guadagnato per lo sport italiano tutto.

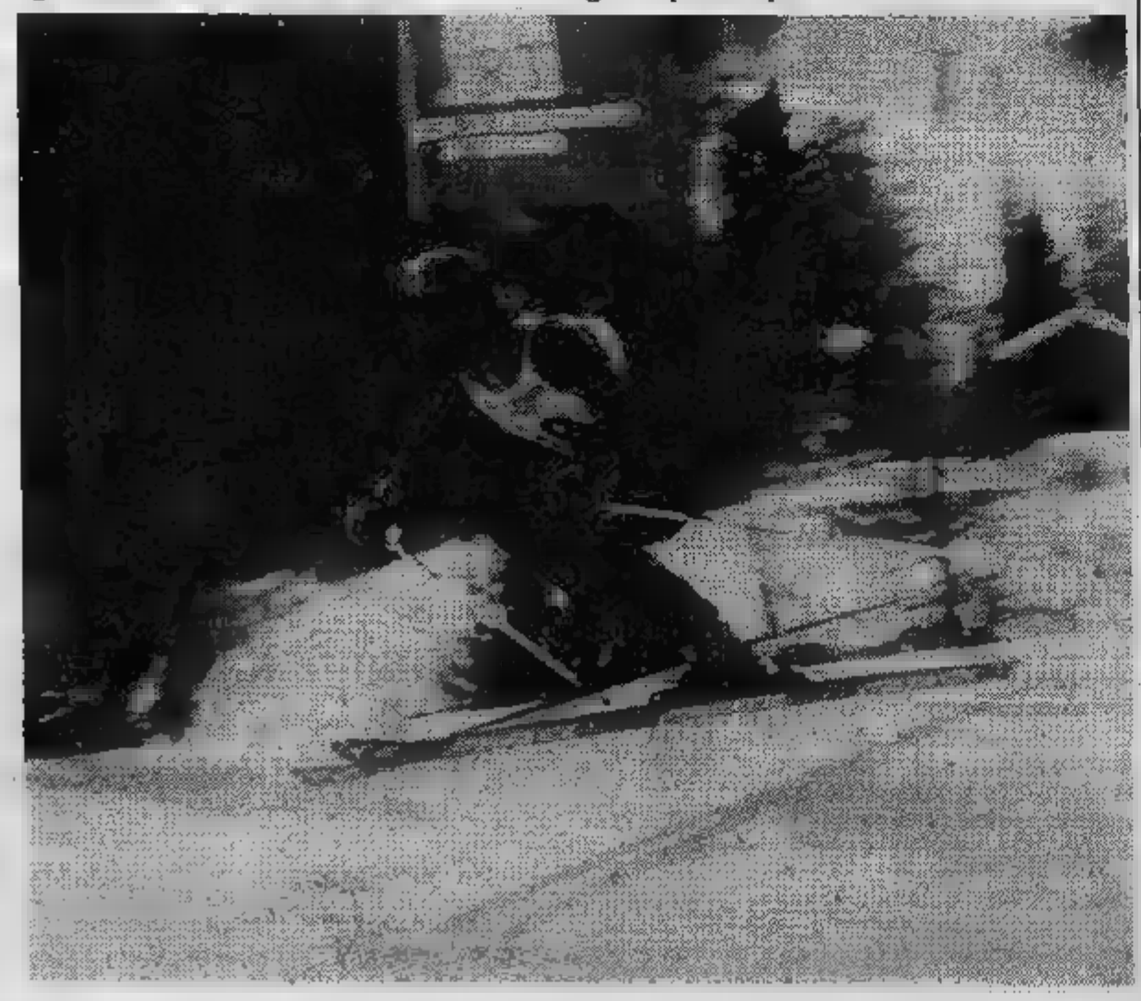

CLASSIFICA PER SOCIETÀ
1. S.C. [illegible] P. 326;
2. S.C. Bardonecchia [illegible];
3. S.C. [illegible] Sicario 146;
4. S.C. Sauze 129;
5. S.C. Gambrinus 118.

ATLETI CIRCUITO "Cassa di Risparmio di Torino" PREMIATI [illegible] STAGIONE 1981-82

SCI NORDICO

[illegible] Juniores di 2ª masch.

1° Venturini G.	63	Monte Fiorio	p. 197
2° Macori M.	63	Godioz	p. 130
3° Chapellù C.	63	Amis Verrayes	p. 108

Cat. Juniores [illegible] 1ª masch.

1° Gontier G.	65	Godioz	p. 175
2° Restano C.	64	Valpelline	p. 172
3° Guala [illegible]	[illegible]	Godioz	p. 144

Cat. Aspiranti masch.

1° Bovet F.	67	Sarre	p. 156
[illegible] Ottin I.	68	[illegible]. Barthelemy	p. [illegible]
[illegible] Armand C.	67	Sarre	p. 133

Cat. [illegible] masch.

1° Ollier D.	[illegible]	Morgex	p. 97
1° Godioz G.	[illegible]	Godioz	p. [illegible]
2° Ghisafi F.	[illegible]	Gressoney	p. [illegible]
3° Chiò M.	[illegible]	Gressoney	p. 68

Cat. Ragazzi masch.

1° Ghisafi [illegible].	70	Gressoney	p. 94
2° Giacchello G.	70	St. Barthelemy	p. 90
3° Deval W.	70	Valpelline	p. [illegible]

Cat. Juniores femm.

1ª Armand A.	64	Sarre	p. 200
2ª Gandelli L.	65	Valpelline	p. 157
3ª Orsini [illegible].	[illegible]	Valpelline	p. 142

Cat. Aspiranti [illegible]

1ª Grimod D.	67	Sarre	p. 173
2ª Cavagnet L.	67	Gr. Paradiso	p. 141
[illegible] Brulard R.	[illegible]	St. Barthelemy	p. 140

Cat. [illegible] femm.

1ª Bethaz A.	[illegible]	Valgrisenche	p. 100
2ª Brocard M.	[illegible]	Gr. Paradiso	p. 89
3° Cattani M.	68	Morgex	p. 87

Cat. Ragazze femm.

1ª Scattolini C.	70	Sarre	p. 97
1ª Savin L.	70	Gr. Paradiso	p. 97
2ª Viale L.	70	Valsavarenche	p. 84
3ª Bizel A.	70	Morgex	p. [illegible]

CIRCUITI [illegible] CON LA CASSA DI RISPARMIO DI TORINO STAGIONE 1981-[illegible]

TROFEO C.R.T. [illegible]

CLASSIFICHE INDIVIDUALI
Ragazzi Femminile

1. Falchero A.	S.C. Lancia	60
[illegible]. Maggiora [illegible].	S.C. Jovenceaux	55
[illegible]. Serra E.	S.C. San Sicario	51
4. Oddenino L.	S.C. Sauze	[illegible]
5. Pedrocchi A.	S.C. Gambrinus	27

[illegible] Femminile

1. Buroni C.	S.C. Sestriere	70
[illegible]. Perrot C.	S.C. Sestriere	56
[illegible]. Luparia [illegible].	S.C. Bardonecchia	36
4. Milone S.	S.C. Jovenceaux	29
5. Manzon G.	S.C. Sauze	27

CLASSIFICHE INDIVIDUALI
Ragazzi Maschile

1. Viale G.	S.C. Limone	[illegible]
2. Frattarelli G.L.	S.C. Gambrinus	[illegible]
[illegible]. Sarra M.	S.C. Gambrinus	41
[illegible]. Guarnieri P.	S.C. Bardonecchia	35
5. Pratte B.	S.C. Luriaia	27

Allievi Maschile

1. Zunino U.	S.C. Bardonecchia	60
2. Colarelli A.	S.C. Sestriere	52
3. Massimilla U.	S.C. [illegible]	41
[illegible]. Audisio M.	S.C. San Sicario	38
5. Colombo P.	S.C. Sestriere	36

SCI ALPINO
Cat. Allievi masch.

1° Piantanida G.	67	Cervino	p. [illegible]
2° Tussidor E.	67	Rutor	p. 158
3° Visendaz R.	67	Val d'Ayas	p. 128

Cat. Ragazzi masch.

1° Pramotton R.	69	Courmayeur	p. 175
2° Junin E.	69	Courmayeur	p. 143
3° Herin A.	69	Gressoney	p. 138

Cat. [illegible] femm.

1ª Scarlatta O.	67	Aosta	p. 175
2ª Gerali A.	[illegible]	Cervino	p. 141
2ª Marchionni A.	67	Gressoney	p. 141
3ª Parra F.	68	Pila	p. 138

Cat. Ragazze femm.

1ª Marchionni A.	69	Gressoney	p. 151
2ª Pellisaier L.	70	Cervino	p. 149
3ª Bich E.	[illegible]	Cervino	p. 147

C.R.T. CASSA DI RISPARMIO DI TORINO
LA BANCA CHE CRESCE PER VOI.

De Mita vuole subito l'imposta una tantum

La dc è contraria al rinvio proposto dal ministro socialista Forte per la [illegible] si dichiara intransigente sulla manovra [illegible]

[illegible] — I parlamentari se ne [illegible] andati in vacan[illegible] nei loro collegi elettorali, molto inquieti per [illegible] prospettive politiche dell'83. Il governo è già in piena [illegible] pesta per l'*una tantum* rinviata al prossimo autunno. Democristiani e socialisti tornano a litigare, [illegible] era prevedibile, sui problemi economici [illegible] all'interno del[illegible] coalizione [illegible] evidenziano [illegible] spaccature.

Ad accendere [illegible] miccia [illegible] stato il dietrofront [illegible] ministro [illegible] Finanze, il socialista Forte, per lo slittamento dell'imposta [illegible] Un cambiamento [illegible] rotta che [illegible] [illegible] piaciuto [illegible] segretario democristiano [illegible] [illegible] il quale ha ribadito che l'*una tantum* deve essere subito approvata perché è un punto fondamentale del governo [illegible] perché rientra [illegible] manovra globale [illegible] tappa[illegible] la falla [illegible] 15 [illegible] [illegible] apertasi [illegible] finanza pubblica (dalla [illegible] straordinaria [illegible] venire 5500 miliardi).

[illegible] questo argomento la dc è intransigente. Il deficit dello [illegible] [illegible] può superare [illegible] i 72 [illegible] miliardi perciò non [illegible] può rinunciare al taglio di 15 [illegible] realizzarsi [illegible] [illegible] fiscale e con le economie [illegible] [illegible] della previdenza e dell'assistenza. [illegible] rinvio non può considerarsi scontato, ma [illegible] essere discusso nell'ambito [illegible]

CLAUDIO [illegible]

coalizione governativa. Il problema in [illegible] [illegible] [illegible] affrontato [illegible] prossimi giorni, quando il governo dovrà mettere [illegible] punto gli emendamenti [illegible] [illegible] finanziaria. Probabilmente i primi giorni di gennaio. C'è da dire però che i liberali sono schierati con Forte, mentre a mezza strada si mantengono i [illegible] cratici. [illegible] c'è male dopo [illegible] [illegible] dichiarazioni per l'unità di intenti.

[illegible] c'è anche [illegible] questione che è fonte di preoccupazioni; riguarda l'insistenza del ministro [illegible] Partecipazioni Statali [illegible] [illegible] e [illegible] psi per la nomina di Leonardo [illegible] -Donna nella giunta Eni. [illegible] presidente dell'ente petroli-fero Colombo ha minacciato le dimissioni e la dc vuole evitare questo evento, anche perché il pri. [illegible] di dimissioni di Colombo, [illegible] naccia di passare all'opposi-[illegible]

[illegible] inquietudini vengono a Fanfani dalla recentissima polemica [illegible] [illegible] socialista Martelli e [illegible] esponenti democristiani circa le presunte connivenze politiche con la mafia e la [illegible] Martelli mostra poi grande distacco [illegible] il governo: «*Questo esecutivo è condizionato* [illegible] *fatti duri* [illegible] [illegible] [illegible] *dovrà affron*[illegible] *nei prossimi mesi. Lo giudicheremo* [illegible] *fatti.* [illegible] è [illegible] *un programma* [illegible] [illegible] *e circoscritto, un programma di sei mesi. In pri*[illegible] *ci sarà comunque un importante appuntamento elettorale amministrativo. Anche questa sarà una prova da valutare*».

Qualcuno, [illegible] i capigruppo della maggioranza, ha pensato bene di poter comporre i dissidi, tappando la bocca ai ministri chiacchieroni che non dovrebbero più rilasciare interviste o dichiarazioni. Ma questo *black-out* servirebbe a ben poco: le divergenze vanno ben al di là delle posizioni dei singoli uomini. Si avvicina il Natale e ci sarà una breve tregua. Ma dal 3 gennaio, il governo tornerà in trincea, per di più senza una strategia ben precisa.

e. p.

I maghi Usa vedono [illegible] 1983 «tutto rosa»

Fine della corsa agli armamenti nucleari - Un [illegible] fra Ranieri e Elizabeth Taylor - Reagan compirà un atterraggio di fortuna Andropov invitato alla C[illegible] Bianca - Anche qualche disgrazia

NEW [illegible] — «*Gli Stati Uniti* [illegible] *l'Unione Sovietica metteranno fine alla* [illegible] *agli armamenti nucleari nel 1983.* [illegible] *Menachem Begin,* [illegible] *Indira Gandhi, saranno allontanati dal potere. Ci sarà un idillio fra il principe Ranieri* [illegible] *Monaco e l'attrice Elizabeth Taylor. L'elicottero di Ronald Reagan compirà* [illegible] *atterraggio di fortuna e il presidente avrà paura che l'ultima sua ora sia giunta...*».

Queste le previsioni principali dei più [illegible] veggenti americani per [illegible] 1983. Diver[illegible] [illegible] tradizione, [illegible] li vuole per lo più presaghi di catastrofi, questa volta gli indovini [illegible] ottimisti.

Kathy Minier, che [illegible] previsto l'incendio [illegible] [illegible] a [illegible] Vegas, annuncia che Yuri Andropov, successore [illegible] Leonida Breznev, [illegible] [illegible] [illegible] Casa Bian[illegible] Reagan gli offrirà un barbecue e i due [illegible] s'intenderanno a meraviglia: por[illegible] fine alla minaccia nucleare.

Judy Heenly assicura [illegible] Menachem Begin ne ha solo per poco quale premier d'Israele «*e dunque i rapporti fra Gerusalemme e Washington potranno solo migliorare*». Sempre la Heenly annuncia che Indira Gandhi, primo ministro dell'India, verrà rovesciata «*dopo una tragedia nei corridoi del potere*».

Dal canto suo, Kebrina Kinkade, la quale aveva previsto gli attentati contro Rea[illegible] [illegible] Papa Giovanni [illegible] II, [illegible] [illegible] entro l'anno morrà l'ayatollah Khomeini. Gay Darlene Bidart, specialista di fatti del cuore, afferma che Ranieri [illegible] «Liz» [illegible] segretamente: lui si risposerà, [illegible] non con lei.

[illegible] [illegible] prevede anche il naufragio [illegible] matrimonio fra Sophia Loren e Carlo Ponti; lui «*morrà poco dopo*» e [illegible] «*si risposerà*». Mick Jagger dei Rolling Stones andrà [illegible] [illegible] dale, soffrendo di [illegible] [illegible] personalità.

Barbara [illegible] intuisce che il principe Carlo e [illegible] si [illegible] scenate tremende in pubblico, dopo [illegible] lei [illegible] mancato [illegible] rispetto [illegible] regi[illegible] Elisabetta: ma [illegible] saranno riconciliazione e un secondo [illegible] [illegible] sostanzialmente d'accordo la veggente gloria James, che però aggiunge: «*Charles* [illegible] [illegible] *finiranno per divorziare*».

[illegible] [illegible] Carol Armstrong: secondo [illegible] vi [illegible] una fuga pericolosa [illegible] [illegible] reattore nucleare nell'Est, de[illegible] [illegible] Stati Uniti; [illegible] Castro [illegible] [illegible] [illegible] un co[illegible] [illegible] cubano; nell'America Latina [illegible] sollevamento d'ampie proporzioni [illegible] in allarme [illegible] Stati Uniti.

Andy [illegible] annuncia [illegible] [illegible] a [illegible] Arafat, ci sarà conciliazione [illegible] [illegible] Martin e Jerry Lewis, che diverranno le vedettes [illegible] «serie» [illegible]

[illegible] le altre previsioni: l'oro balzerà [illegible] stelle, fino a 1200 [illegible] l'oncia; i grossi dia[illegible] invece faranno [illegible] caduta vertiginosa, per la gioia degli acquirenti. Spettacoloso ribasso della benzina: [illegible] tornerà a circolare in auto [illegible] buon prezzo. Ci [illegible] [illegible] corsa all'oro nell'Est degli Usa, dove si scopriranno vari giacimenti.

Comandante [illegible] — L'ufficio di immigrazione [illegible] Ministero dell'Interno [illegible] Costarica ha con[illegible] [illegible] la residenza permanente nel Paese all'ex vice-ministro dell'Interno del Nicaragua, comandante [illegible] Pastora (co[illegible] Zero).

Frana una collina vicino a Perugia Famiglie evacuate, case in pericolo

A Colle Verde in Val Fabrica - Pericolo per un paese [illegible] 3000 abitanti - Continua [illegible] piovere

PERUGIA — La pioggia fa [illegible] [illegible] collina [illegible] [illegible] chilometri da Perugia: diversi casolari sono stati abbandonati; i [illegible] abitanti [illegible] [illegible] paese vicino sono in pericolo. L'allarme [illegible] scattato questa notte [illegible] [illegible] Verde in [illegible] Fabbrica, la stessa zona colpita un mese fa dalle scosse di terremoto. Parecchie telefo[illegible] [illegible] arrivate [illegible] centralini dei vigili del [illegible] di Perugia: «La «*La collina* [illegible] [illegible] *muovendo, intervenite subito*».

La [illegible] [illegible] stata raggiunta [illegible] numerosi mezzi di polizia, carabinieri e vigili del fuoco. Sette [illegible] [illegible] stati evacuati. «*Non abbiamo nemmeno fatto* [illegible] *tempo a raccogliere* [illegible] *masserizie*», hanno raccontato gli abitanti. La situazione infatti [illegible] stata giudicata «gravissima» dai soccorritori. In alcuni punti i muri delle [illegible] presentavano crepe vistose.

Ora si teme per la sorte dei tremila abitanti di Val Fabrica, il piccolo Comune che si [illegible] sotto la collina. «*Se la frana continuerà a* [illegible] *verso il basso* — dice il comandante dei vigili del fuoco — *dovremo intervenire in forze per far sgomberare gli abitanti. La zona* [illegible] *impervia e la pioggia ha reso impercorribi*[illegible] [illegible] *alcune strade: dovremo intervenire con gli elicotteri*».

Un'altra [illegible] che [illegible] interessando la [illegible] e la strada fra [illegible] periferia di Perugia e San Marco nella zona di Montegrillo, [illegible] quartiere nuovo preoccupa [illegible] abitanti. A [illegible] sa delle piogge (le precipitazioni durano da 36 ore, i fiumi si sono ingrossati tanto da far temere allagamenti) si sono aperte [illegible] fenditure nella strada, mentre [illegible] [illegible] terriccio [illegible] protetto da mu[illegible] [illegible] di sostegno stanno scendendo a valle. Gli abitanti hanno chiesto «*interventi urgenti per garantire l'incolumità delle famiglie*».

ANCONA — [illegible] [illegible] piovere. C'è pericolo [illegible] [illegible] crolli. [illegible] abitazioni sono [illegible] [illegible] [illegible] [illegible] La frana [illegible] nei giorni [illegible] provocato l'allontanamento di circa tremila persone [illegible] [illegible] abitazioni, continua a [illegible] verso il mare.

ROMA — La piena [illegible] Tevere, [illegible] conseguenza delle piogge, ha raggiunto anche Roma. A Nord [illegible] città, dopo aver rotto gli argini a Passo Cortese [illegible] Orte, è straripato anche a Castel Giubileo, dove i tecnici hanno bloccato [illegible] impianti [illegible] centrale elettrica procedendo all'apertura delle paratie della diga.

Il Tevere [illegible] rotto gli argini [illegible] Orte e nei pressi [illegible] Civita[illegible] [illegible] [illegible] 24 all'idrometro [illegible] [illegible] Orte Scalo, le acque [illegible] [illegible] erano quasi tre metri al di sopra del livello [illegible] guardia; qualche minuto dopo [illegible] argi[illegible] non hanno retto all'impeto [illegible] piena e [illegible] [illegible] hanno [illegible] [illegible] [illegible] le circostanti campagne.

[illegible] particolare [illegible] segnalano allagamenti in località Balucchi, dove [illegible] acque del [illegible] stanno lambendo l'autostrada del [illegible] nel tratto Bomarzo-Attigliano. Altri allagamenti sono segnalati nella zona di Civitacastellana. Sul po[illegible] [illegible] sono [illegible] [illegible] squadre di vigili del fuoco di Viterbo, per il [illegible] [illegible] [illegible] sotto controllo, ma si attende in mattinata l'ondata massima della piena.

Il fiume è straripato a Passo Corese, una località tra Roma e Rieti, sulla via Salaria. Le acque hanno invaso decine di ettari di terreno; una sessantina di persone rappresentanti dieci nuclei familiari che abitano nella zona inondata hanno lasciato le case.

Regalati [illegible] [illegible] per Natale quattordici trenini [illegible]

NEW YORK — Ronald Reagan si era lamentato di non avere un trenino elettrico e di volerne [illegible] E così, per Natale, gliene sono già arrivati 14 in regalo. Il presidente, ha detto un portavoce, non ha ancora deciso cosa fare: se tenerli tutti oppure no. Uno dei «trenini», in particolare, [illegible] molto bello [illegible] completo: è un regalo fatto al capo [illegible] Casa [illegible] dall'intera industria ferroviaria americana. Comprende macchine motrici e vagoni di tutte le principali [illegible] ferroviarie [illegible] Due locomotive sono state dipinte in rosso, bianco [illegible] blu — i colori americani — ed hanno l'insegna presidenziale con l'aquila.

Dopo che Reagan, l'11 dicembre, aveva detto di non avere un trenino, la moglie Nancy aveva precisato che non aveva intenzione di regalargliene uno.

Al [illegible] della Crocetta
VIA [illegible] CAPELLI 47 - TORINO
ADRIANO
In occasione delle Feste Natalizie vi propone la più vasta scelta di
PELLICCE e CAPI IN PELLE di [illegible]
A PREZZI ECCEZIONALI
oltre [illegible] 6000 capi di confezione uomo donna di [illegible] classe
Vi aspetto. [illegible] Adriano
[illegible] C. Capelli 47 - T[illegible]
[illegible] pomeriggio
V[illegible] 12 ap[illegible] giorno

ARREDA IL LETTO ARREDA
TORINO - C.SO GIAMBONE 7 - TEL. 388.564 - 328.383
IL [illegible] DI [illegible]
Materassi [illegible] molle delle migliori marche
Terapeutici - ortopedici
Trapunte - piumoni - coperte
Lana vergine - copriletti - lenzuola
Cuscini arredamento - cornici - biancheria per spose
PREZZI [illegible]
TUTTO [illegible] PER IL VS LETTO

SPECIALE HI-FI
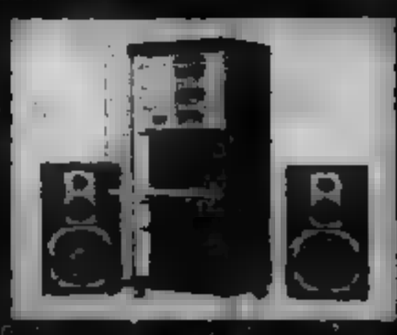
PIONEER
25 [illegible] Watt rms
impianto completo L. 599.000
[illegible] Telec corso Sebastopoli, 2[illegible]
TORINO Tel. 326211

La Rocca: il k.o. non arriva ma il pubblico ha capito che è un vero fuoriclasse

Convincente successo contro il bravo americano Danny Paul, sul ring di Saint-Vincent

INVIATO SPECIALE

SAINT-VINCENT — Danny Dog ha fatto un grosso favore a Nino La Rocca. Il pugile americano, bravissimo in fase difensiva, esperto, agusciante ma ahimè brutto come la notte, ha resistito per dieci riprese all'aggressività e agli attacchi ricchi di potenza e di fantasia del mulatto di Rocco Agostino, consentendo agli spettatori di Saint-Vincent e di milioni di telespettatori in tutta Italia di capire finalmente che Nino La Rocca, pagliaccio quando vuole, quando vuole sa fare anche sul serio essendo un campione vero e non di cartapesta.

La Rocca stavolta ha scelto il tempo giusto per le sue spiritosaggini del match, mentre continuavano gli stucchevoli preliminari in attesa del collegamento televisivo, Nino si è avvicinato all'angolo di Danny Dog il cui soprannome significa «Cane pazzo» offrendogli un gigantesco panettone di bue avvolto in carta argentata di sapore natalizio.

Poi gli scherzi sono finiti e Nino, sul ring, ha fatto sul serio, limitando a tre o quattro piroette e qualche «passo doppio» il suo repertorio di coreografia. Sul piano dei pugni è stata boxe vera merito di La Rocca, ma anche merito di un avversario di cui il record positivo si giustifica pienamente. Nino ha dato spettacolo con una continuità d'azione a volte inarrestabile, una scelta di tempo del prodigioso, con una velocità di gambe da pugili dei pesi piuma.

Dog Paul ha contribuito allo spettacolo con le molte buone armi a disposizione, cioè con un'agilità scimmiesca che gli permetteva di smaltire le cannonate incredibili, con un'ampia conoscenza di tutti i trucchi del mestiere, con una classe e un orgoglio professionali che gli consentivano di replicare all'aggressività del fuoriclasse di Rocco Agostino, ogni volta che Nino gli concedeva qualche pausa.

Non ha avuto il k.o., anzi questo contribuisce alla popolarità di La Rocca più di una delle moltissime vittorie prima del limite che hanno finora accompagnato la sua ascesa. Nino è stato costretto finalmente a mettere in mostra per trenta minuti il boxe da manuale tutto il suo repertorio. Ed è quello di un campione vero un po' matto, se vogliamo, ma campione senza alcun dubbio.

Il resto del programma della serata di Saint-Vincent non è stato per molti motivi all'altezza del clou, ma ha avuto tuttavia i suoi punti di interesse. Applauditissimo anche il pugile di casa Pesaro, Kalambay, che ha fosse già sarebbe già campione d'Europa da un pezzo. Il peso massimo statunitense McSwain, combattente solido ed orgoglioso, gli ha tenuto testa brillantemente per otto riprese obbligandolo a accontentarsi di una pur netta vittoria ai punti.

L'altro peso massimo Kalenga ha confermato che sono venuti solo pugili perdenti, infliggendo un duro colpo al debuttante pugliese Cagiano. Divertente, anche se un po' squallido, il secondo successo prima del limite del peso piuma italo-argentino Daniel Falconi. Il suo avversario Perry Trib, pescato chissà dove, era un indefinibile vegliardo con la pancia, addirittura zoppicante forse per qualche ferita della guerra di Secessione. Al solito la gente protesta quando un arbitro interrompe un match troppo presto ma anche il milanese Falconi ha avuto la sua razione di applausi quando ha approfittato del primo atterramento dell'avversario per rimandarlo nell'angolo a riprendere le sue stampelle.

Gianni Pignata

Pallavolo: Safa deludente è davvero nei guai

Con la disputa del turno infrasettimanale di ieri anche il campionato di A2 di pallavolo va in vacanza e riprenderà il 6 gennaio '83. La giornata presentava nel girone X una serie di incontri di buon interesse come ad esempio quello di Carpi che vedeva di fronte lo Siston e la Dipo conclusosi con la vittoria dei padroni di casa per 3 a 0.

Interessante anche la partita di Ferrara in cui erano impegnati il Granarolo, che occupa il primo posto della classifica ed i torinesi della Safa, fanalino di coda, desiderosi quindi di conquistare due punti preziosi. Hanno avuto la meglio invece i ferraresi vincendo con un 3 a 0.

Gli uomini di Coppa attualmente stanno attraversando un brutto momento, e lo dimostra il fatto che dall'inizio del campionato hanno ottenuto soltanto una vittoria. E' una situazione non certo felice che, di questo passo, porterebbe la Safa in serie B.

Certo una squadra completamente rinnovata o quasi come quella di Coppa, ha bisogno di tempo per trovare una sua fisionomia ben precisa e soprattutto per creare i necessari automatismi. Inoltre se si eccettuano il capitano Quirici e Bazza, gli altri sono tutti giovani che hanno bisogno di acquisire esperienza, e soprattutto una mentalità vincente.

m. p.

«In Italia - dice Falcao - non

Bettega: «E' i nostri Boni hanno fatto

Quando in estate la Juventus ha acquistato Boniek e Platini, sono stati in molti a dire che «il campionato bianconero avrebbe avuto più storia». Intendendo dire che la già fortissima squadra bianconera avrebbe raggiunto, con l'inserimento di due campioni stranieri, un livello tecnico assolutamente inarrivabile da qualsiasi rivale. Questo, invece, non è successo e anzi proprio l'inserimento dei nuovi acquisti ha creato e sembra creare tuttora qualche problema.

C'è chi addossa loro tutte le colpe delle difficoltà juventine, chi — il brasiliano della Roma, Falcao, in particolare — attribuisce ad errori del tecnico Trapattoni il difficile inserimento del fuoriclasse francese. L'asso brasiliano, ad onor del vero, coinvolge nella critica anche altri allenatori italiani per giustificare insuccessi di altri stranieri come Passarella e Diaz.

In casa juventina non si dedica eccessiva attenzione alle opinioni che avrebbe espresso Falcao. «Chissà se ha veramente detto quelle cose», è la prima battuta da parte di tutti. Laconico il commento di Trapattoni: «Non c'è niente da dire: sono solo parole. Come sempre».

Altrettanto faticoso è anche strappare qualche dichiarazione ai giocatori. Evidentemente lo «stile Juventus» e l'esperienza hanno ormai fatto scuola. «E' veramente assurda — afferma categoricamente Cabrini —. Non credo ci sia altro da aggiungere. Non mi va di discuterne».

Da Roberto Bettega, superato lo scatto di impazienza iniziale, si riesce a ottenere poco di più. «Sono anch'io dell'idea che sono assurdità, illazioni che siano — dice —. A parte il fatto, comunque, che parecchi degli stranieri, compresi i nostri due, hanno già fatto vedere ottime cose, è perfettamente normale che abbiano delle difficoltà di ambientamento. Sarebbe troppo facile trovare così sui due piedi capri espiatori per i problemi che tutte le squadre possono avere».

Un po' più ciarliero, com'è giusto

Paolo uno st «mist

«Ci prima dere ad allenarsi medico guarigione di Pa aggravamento (riportata nell'u Nazionale) inter ore.

«Stavo guidand sa dopo aver fat il giocatore — qu muscolo ria, sono lo gu strappo».

De la diagnosi di La sa nascondere «Il muscolo, pri ta storia, sta ce —, era sciolt questo ri namento.

del temp

Mair ha spe un lungo di

MADONNA DI CAMPIGLIO — E' vero che Peter Mueller è stato sfortunato perchè è meritato di vincere e sarebbe riuscito se gli si fosse agganciato un attacco per mera sfortuna, ma la caduta di Michael Mair nel «Super-G» di Madonna di Campiglio è una splendida impresa non può fallire dello sci azzurro. Il 4 marzo 1980, a Lake Louise, in Canada, uno nostrano salirà sul podio di Coppa del Mondo.

La vittoria coloseo altoatesino (1,90 di 100 chili di peso) è venuta proprio in quella specialità dove meno si poteva aspettare. Il «Super-G» è una gara nuova, introdotta da quest'anno la prima nel calendario di Coppa, per consentire ai discesisti di a propria disposizione gara di cui cogliere punteggio (come gli slalomisti hanno e a gigante) e per creare — almeno in teoria — terreno comune cui poter mettere a confronto gli specialisti e quelli della velocità.

Le critiche — non tutte in buona fede — sono molte, ma molti incominciano a ricredersi. Problema il tracciato. La a allestire una via di mezzo fra il gigante

...sarebbe utilizzare gli stranieri»

...un'assurdità ...ek e Platini ...grosse cose»

...Rossi ...ruppo ...erioso»

...almeno un palo di ... che ... riprendono». Il ... della Juventus, indica prognosi per la ...olo ... dopo l'aggressione ... reggero — racconta ... il ...aggiatore ... Maria ... e sembrava ormai ... in ... conferma ... Neve, anche ... non ... che succedesse ...va ... — ...o e ... fu consentito al giocatore un graduale allenamento, invece, ... un ... alla ... perché guarisca ...».

nel suo carattere di toscano, è Paolo Rossi che però non si distacca di molto, ... sostanza, da quanto affermato i compagni. «Prima che venissero in Italia non conoscevo quasi Boniek e Platini — *dice* —. Così ... la maggioranza degli altri stranieri venuti a giocare da noi. Li ... tutti visti solo per televisione ed è troppo ... poter esprimere giudizi definitivi o valutazioni su come devono ... impiegati sul campo. Sono sicuro, comunque, che se Trapattoni li utilizza in ... certo modo è perché ... quello ... fa».

Capitan Furino è il più scettico sulla notizia in sé e anche il più restio a commentarla. «Prima di tutto bisogna vedere se veramente Falcao ha detto queste cose — *premette* —. Dopodiché ... è compito mio giudicare come e dove ... i miei compagni. Io non ... un tecnico. Comunque quella che conta è sempre solo la prova del campo».

Giorgio Destefanis

Juve e Toro nel mirino del giudice

Il presidente della Juventus Boniperti rischia di ... a caro prezzo le dichiarazioni rilasciate ... *Panorama* ... presidente della Roma Dino Viola. Boniperti è stato ... alla commissione disciplinare della Lega Calcio ... violazione dell'articolo 1 ... regolamento ... disciplina ed ... rischia una sospensione.

Punizioni anche in ... granata. L'allenatore del Torino Bersellini è stato infatti squalificato fino ... 8 gennaio prossimo per comportamento ... regolamentare in ... I fatti si riferiscono ... alla partita di domenica scorsa ... l'Ascoli. Bersellini non ... quindi ... panchina a Pisa ... sarà sostituito dal suo vice Pezzotti.

...ezzato ...giuno

... un gigante particolarmente veloce, una discesa frenata e molto tecnica, ... mente ... gara di ieri a Campiglio. Non per nulla ha vinto ... che è ... dal recente — e qua... — passato di gigantista.

Un altro problema è costituito ... materiali: sci da discesa o da gigante? I tecnici ... ...esse stanno studiando ... apposita. Il vincitore ha usato attrezzi ... discesa (lunghezza 2,12) ma da ragazza: più morbidi, quindi, di quelli ... gigante per uomini.

Meir, ieri, era giustamente ... ca. «*Dovessi vincere mi sorprenderei io ... primo*», diceva all'inizio di stagione. Ma per i tifosi, i motivi di ... non ... qui. ... due ragazzi altoatesini, K... ... Erlacher, ... decimo e undicesimo ... ... è anche piazzato Edalini nella combinata slalom - «...-G»: il ... lavoro dei tecnici degli ultimi anni ... incomincia a dare i ... frutti.

Il calcetto ha promosso Cruyff

DAL NOSTRO INVIATO SPECIALE

MILANO — Dicono che in televisione «viene bene», ... possiamo escluderlo. ... ieri sera per le finali ... Torneo Moratti di calcetto, il pubblico ... a sua volta ridotto: poco più ... 4 mila ... ma tifo ancora sostenuto. L'Inter si è riscattata con ... Nottingham, il ... si è arreso all'Ajax ... Cruyff, squadra maggior... ... suo agio nel calcetto. L'ex fuoriclasse olande... ... ben portati, si ... anche il lusso ... un gol, oltre a dirigere ... squadra con la consueta classe. Abituato com'è ai campi grandi, spostarlo in ...a fetta di terreno ... quello ... Palasport, significa invitarlo a nozze.

Bocciato clamorosamente al «Mundialito ... club», quello ... giocato ... vicina ... ... qualche ... squadra, Cruyff ... rivincita legava ... chissà che questo non possa consolarlo. L'altra volta però stava provando per venire a giocare ... Italia: se non ... qualc... c'era che pensava di acquistarlo. «*Resterà il più grande rammarico della mia ... — confidava Johann — ciò quello ... non ... giocato in Italia o ... Inghilterra ... avrei potuto arricchire la ... esperienza*».

... pure anche il conto in banca. Grazie a Cruyff l'Ajax è tornato al comando del calcio ... lui dirige, tutti gli altri corrono, il pubblico ... ta; ... carriera, ormai agli agoccioli, andrà ... Spagna per vendere i prodotti sportivi di cui è ... tante

Il calcetto, dunque, è comparso sul palcoscenico milanese ... non si sa quale futuro potrà ... giocatori ieri sera denunciavano gambe dure e legnose: giocare sull'erba sintetica, così ... agli americani, è ... oltre che pericoloso. ... soprattutto le caviglie. Ormai Inter e ... ... in ... per cui hanno dovuto fare buon viso, ma abbiamo l'impressione che non ripeteranno l'esperimento.

D'accordo c'erano venti milioni in palio, ... le due ... possono guadagnare la stessa cifra con amichevoli sicuramente più positive per la loro condizione di forma.

Fra il pubblico pareri contrastanti: ... manca... gli entusiasti, ma ... che i denigratori ad oltranza. Con squadre ... professionistiche, condizionate ... ... campo vero, è indubbio che ... potrà ... un proprio futuro ... che ... sotto certi aspetti ricorda ... pallamano.

Giorgio ...

La Terza Categoria novarese

Il Briona è leader grazie a Giordano

NOVARA — Ornavasso, Orta, la coppia Sizzano-Pratese, Briona e Cutraz Veveri i campioni d'inverno dei cinque gironi di Terza Categoria novaresi. Hanno concluso il girone d'andata in testa (e allo sprint), ma vista la concorrenza sono tutt'altro che sicure di chiudere il campionato nella stessa posizione.

L'Ornavasso si è aggiudicata la volata nel girone «A» battendo l'Anzola e approfittando del pareggio casalingo del Crodo (1-1 col Mergozzo).

Nel girone «B» sprint risolutivo dell'Orta (2-1 al Feriolo), mentre l'Humilitas non ce l'ha fatta a battere il Ghevio e deve ora dividere il secondo posto col Pella vittorioso per 5-2 sul Renco.

Grande sorpresa nel girone «C»: il Sizzano è andato a perdere a Cressa ed è al comando la Pratese che ha battuto il Pro Loco Boca. Queste due squadre potrebbero essere messe d'accordo però dalla Maggiorese che ha, sì, un punto in meno, ma deve recuperare un *match* e ha quindi la possibilità di sorpassare entrambe.

Nel girone «B» l'ultima di andata proponeva il big-match Casalbeltrame-Briona (entrambe in testa alla classifica). Il Briona ha letteralmente surclassato i padroni di casa e si è imposto per 6-0 con quattro gol del suo Giordano (un nome, una garanzia).

Nel girone «E», infine, la matricola Voluntas ha interrotto la marcia della Torrionese battendola a domicilio con l'indiscutibile punteggio di 4-1. Al momento il titolo di campione d'inverno va al Cutraz Veveri (2-1 al Lumellogno) ma la Voluntas deve recuperare una partita (contro il modesto S. Rocco) e il sorpasso è assicurato.

Marcello Sanzo

I risultati

GIRONE A — Masera - Vo[illegible] 1-1; Cannobiese - Cuzzego 2-1; Margozz. Un. - Piedimulera 1-1; Crodo - Mergozzo 1-1; Pregliese - Carnero 0-2; Ornavasso - Anzola [illegible].

[illegible] — Humilitas - Ghevio 0-0; Agrano - Invoriese 2-3; Arnaino - Casale C.C. 1-2; Oleggio C. - Massinese 1-0; Orta - Feriolo 2-1; Pella - Renco 5-2.

[illegible] — [illegible] - Croce 2-2; Pratese - Pro Loco Boca 1-0; Maggiorese - [illegible]mo 1-1; Cressese - [illegible] 3-2; Vaprio - Barengo 2-1; riposa: Pro Loco Comignago.

GIRONE D — S. [illegible] - [illegible]cetto 0-0; Casalino - Sparta 1-0; Vicolungo - Casalreggio 1-1; Pro Nibbiese - Caltignaga 1-1; Casalbeltrame - Briona 0-6; riposa: Vignale 82.

GIRONE E — Torrionese - Voluntas 1-4; Leone S. Marco - Vignale 5-1; S. Rocco - Terranco C. 0-6; Garbagna - Juve [illegible] 2-2; Cutraz Veveri - Lumellogno 2-1; Porta Mortara - S. [illegible] 4-3.

Nel tradizionale Torneo Paradiso la rassegna dei migliori «allievi»

Dodici società [illegible] cintura torinese presenteranno alla nona Edizione del Torneo Paradiso Leumann Regina i loro migliori «allievi», in quello che è diventato ormai [illegible] appuntamento tradizionale di fine [illegible] assegnerà quest'anno il bellissimo trofeo «Stefano Moretta», organizzato dalla società di Borgata Paradiso.

Questa interessante rassegna di calcio giovanile prenderà via il 26 dicembre, proseguirà nei giorni 2, 6, 8 e 9 gennaio '83 e si disputerà sul campo di Borgata Paradiso, in [illegible] Anthony, a Collegno. Queste le squadre partecipanti, suddivise in quattro gironi: girone A: *Paradiso L.R., Real Borgaro, Settimo;* girone A: *Pianezza, Pro Collegno C., Spartalamet;* girone C: *Lascaris, Lucento, San Mauro;* girone D: *Alpignano, Ardor, C.M.L. Collegno.*

L'albo d'oro della manifestazione vede al primo posto il Paradiso Leumann Regina con 3 vittorie (1975, '78, 80), seguito dal Lascaris [illegible] 2 (1977 e '79), vengono poi il Pino Maina che si è aggiudicato la prima edizione nel '74, [illegible] Rivolese ('76) e Pro Collegno Collegnese che ha vinto lo scorso anno.

Questo il calendario delle prime due giornate. Domenica 26: *ore 9,15, Paradiso L.R. - Settimo; 10,30, Spartalamet - Pro Collegno C.; 14,15, Lascaris - Lucento; 15,30, Alpignano - C.M.L. Collegno.* Domenica 2 gennaio: *ore 9,15, Pro Collegno C. - Pianezza; 10,30, Lucento - San Mauro; 14,15, C.M.L. Collegno - Ardor; 15,30, Settimo - Real Borgaro.*

Dopo le [illegible] «giornate» infrasettimanali (giovedì 6 e sabato) il torneo si conclu[illegible] domenica 9 gennaio, con la classica formula [illegible] giorni incrociati (vincente del girone A contro quello del C, vincente del girone B contro vincente del D). Al pomeriggio, finale per il terzo e quarto posto con inizio alle [illegible] 14,15 e poi finalissima (inizio alle 15,30).

Considerando il buon livello tecnico dei «vivai» delle [illegible] dodici società partecipanti e il naturale «campanilismo» che anima questi tornei, ci sono tutte le premesse per richiamare [illegible] tribunette del campo «Paradiso» un pubblico [illegible] per applaudire i «minicampioni» di questa passerella. Alcune tv private hanno assicurato la «ripresa» di una parte della manifestazione.

L. bis.

[illegible] FORMAZIONE [illegible] DEL [illegible] PARADISO [illegible] [illegible] IN PIEDI, DA [illegible] MERLO, VITULANO, GUARNIERI, [illegible] BRAGA, [illegible] ACCOSCIATI: D'ONOFRIO, CLORALIO, [illegible] TIPIRO, ONEGNA, SAVIOZZI

Torna il concorso Esercito-Scuola per «togliere ragazzi dalla strada»

Anche la quattordicesima edizione del [illegible] «Esercito-Scuola» inizierà [illegible] le fasi intercomunali, almeno per quanto riguarda il Piemonte. E' una decisione questa presa per precisi motivi: coinvolgendo in questo modo più [illegible] della nostra regione, si dà la possibilità di partecipare a molti più studenti e poi si possono ammortizzare i costi.

Ma la novità più importante del concorso è che, oltre ad esserci una maggiore collaborazione [illegible] gli organizzatori, ci sarà anche un intervento più concreto da parte dei rappresentanti della scuola. Infatti, fino all'anno scorso, la manifestazione, pur chiamandosi «Esercito-Scuola», vedeva una partecipazione poco attiva da parte degli organi scolastici, che evidentemente, non essendo mai stati interpellati sufficientemente, si sentivano in dovere di considerare marginalmente il problema.

«Non c'è mai stato [illegible] vero e proprio contatto ufficiale [illegible] la scuola — afferma il professor Cataldo, ispettore regionale per l'educazione fisica — *perciò i presidi non erano in grado [illegible] autorizzare i ragazzi ad assentarsi per [illegible] gare o di riconoscere [illegible] lavoro svolto dagli insegnanti. Dalla prossima edizione [illegible] del concorso, ormai imminente, ci sarà [illegible] maggiore sensibilità [illegible] parte nostra».*

Ed un primo esempio ci viene dalla riunione [illegible] cui il ten. col. Distaso, coordinatore per il Piemonte, è riuscito a coinvolgere ufficialmente, oltre agli organi della Fidal, anche gli insegnanti.

Evidentemente anche questi ultimi hanno capito l'importanza dello sport nella società, non soltanto come fatto puramente fisico, ma anche come fatto educativo per i ragazzi. Fare dello sport molto spesso vuol dire togliere dei ragazzi dalla strada, [illegible] droga e da [illegible] mali presenti oggi nella società. Ed il concorso ha questo scopo ben preciso: portare il maggior numero possibile di giovani verso lo sport. *«Noi siamo convinti* — afferma il ten. col. Distaso — *che oggi [illegible] ragazzo che fa dello sport sia più educato, più in gamba rispetto agli altri».*

La manifestazione avrà inizio verso la metà di gennaio e si articolerà in fasi intercomunali, provinciali, regionali e nazionali. Vi sono ammessi a partecipare tutti gli studenti, maschi e femmine, compresi [illegible] undici anni (nati nel 1971-72) e i diciassette (nati nel 1966-67), che saranno suddivisi nelle categorie ragazzi, [illegible] detti e allievi. I primi dieci classificati di ogni categoria nelle fasi intercomunali [illegible] ammessi alle provinciali, che si svolgeranno il 3 febbraio. Successivamente i primi trenta di ogni categoria passeranno alla fase regionale, in cui i primi sei dei cadetti ed allievi saranno ammessi alle fasi nazionali. I primi [illegible] cadetti delle [illegible] regionali hanno anche il diritto di partecipare [illegible] «Cinque Mulini» di S. Vittore Olona. Per le iscrizioni è necessario rivolgersi agli insegnanti di educazione fisica.

m. p.

Match-verità per i Draghi

E' giunta l'ora della verità per i Draghi [illegible] Torino. Domenica [illegible] in co[illegible] Tazzoli (ore 20,30) [illegible] il Como Rodacciai, squadra capolista [illegible] di hockey su ghiaccio. I [illegible] che inseguono [illegible] due punti, devono vincere a [illegible] i [illegible] vogliono [illegible] sperare di essere [illegible] finali tricolori in [illegible] promozione in [illegible] A.

Impegno [illegible] quello [illegible] attende i Draghi torinesi. Il Como è squadra d'an[illegible] tradizione (è [illegible] nel 1927), che [illegible] perno [illegible] all'allenatore-giocatore Craig Tresham, [illegible].

«E' [illegible] formazione [illegible] pratica — spiega il portiere Enrico Zanetta — composta di ragazzi che, pur senza essere del fuoriclasse, hanno [illegible] notevole esperienza in B».

Per i Draghi Gondrand, più forti in attacco che in difesa, sarà di vitale importanza segnare per primi, in modo da poter poi amministrare con tranquillità il gioco, giostrando con i veloci contropiedi [illegible] congeniali.

In caso di vittoria i giocatori hanno deciso di [illegible] il premio-partita (il [illegible] dell'incasso) a «Specchio dei Tempi».

m. san.

I bocciofili torinesi vittoriosi a Parigi

Eccezionale exploit di [illegible] squadra torinese nella [illegible] ore» svoltasi a Villers Saint Paul, una città[illegible] km a Nord di Parigi, in [illegible] cornice di pubblico [illegible] che ha seguito [illegible] vivo interesse le prodezze dei molti campioni [illegible] in gara: giocando senza interruzione per un giorno e mezzo s'è [illegible] il prestigioso [illegible] un «carnet» di 14 partite vinte, una pareggiata (8 a 8) e una per[illegible] (8 a 9).

La formazione torinese, accompagnata da Vincenzo Chiappino (uno dei promotori [illegible] riuscitis[illegible] «maratona»), era composta da Bisarello, Bruatto, Calvi, Novero, Pantasso e Scarafiotti; ha avuto la meglio su un lotto di 22 squadre che [illegible] tavano [illegible] loro file molti campioni di grido. Il bocciatore [illegible] è [illegible] il migliore colpitore del torneo, [illegible] realizzato la media generale del 78%; da parte [illegible] il puntatore Calvi è rimasto ininterrottamente in [illegible] per 24 [illegible] giocando 12 partite consecutive (ognuna [illegible] [illegible] 1 ora e 50').

• Alla Bocciofila Rebaudengo Moncalieri s'è concluso il girone d'andata del «1° Torneo pomeridiano» a quadrette di [illegible] categoria C, riservato ai giocatori che abbiano superato i [illegible] anni). Sono state giocate [illegible] partite [illegible] gareggia il [illegible] e il giovedì con inizio [illegible] 14,45) e la classifica provvisoria vede [illegible] comando la formazione della [illegible] Simplex (Beretta) con 8 vittorie e 111 punti. La seguono, con sei vittorie, Lingotto (Cagliero), [illegible] Fissa (Laposse) e Pompeo Riscaldamenti (Vaschetti); a quota cinque Bigrinato (Bo) e Rebaudengo (Lavanzaro); a quattro Cenisia (Accattino); a [illegible] Omero (Scaglione) e Tende [illegible] (Barocco); [illegible] Nicolino (Nicolino) [illegible] un solo successo.

• A Echirolles, alla periferia di Grenoble, [illegible] quadretta «mista» torine[illegible] (Granaglia, Benevene, Suini e Vay) s'è imposta nel torneo internazionale superando in finale per [illegible] 5 [illegible] squadra [illegible] «mon[illegible] Cheviet e Berthet e [illegible] «nazionali» Queron e Barale.

Guido Tolazzi

Viaggio attraverso le società cittadine: la Torino Nuoto

Le gare per i futuri campioni e alla base lo sport per tutti

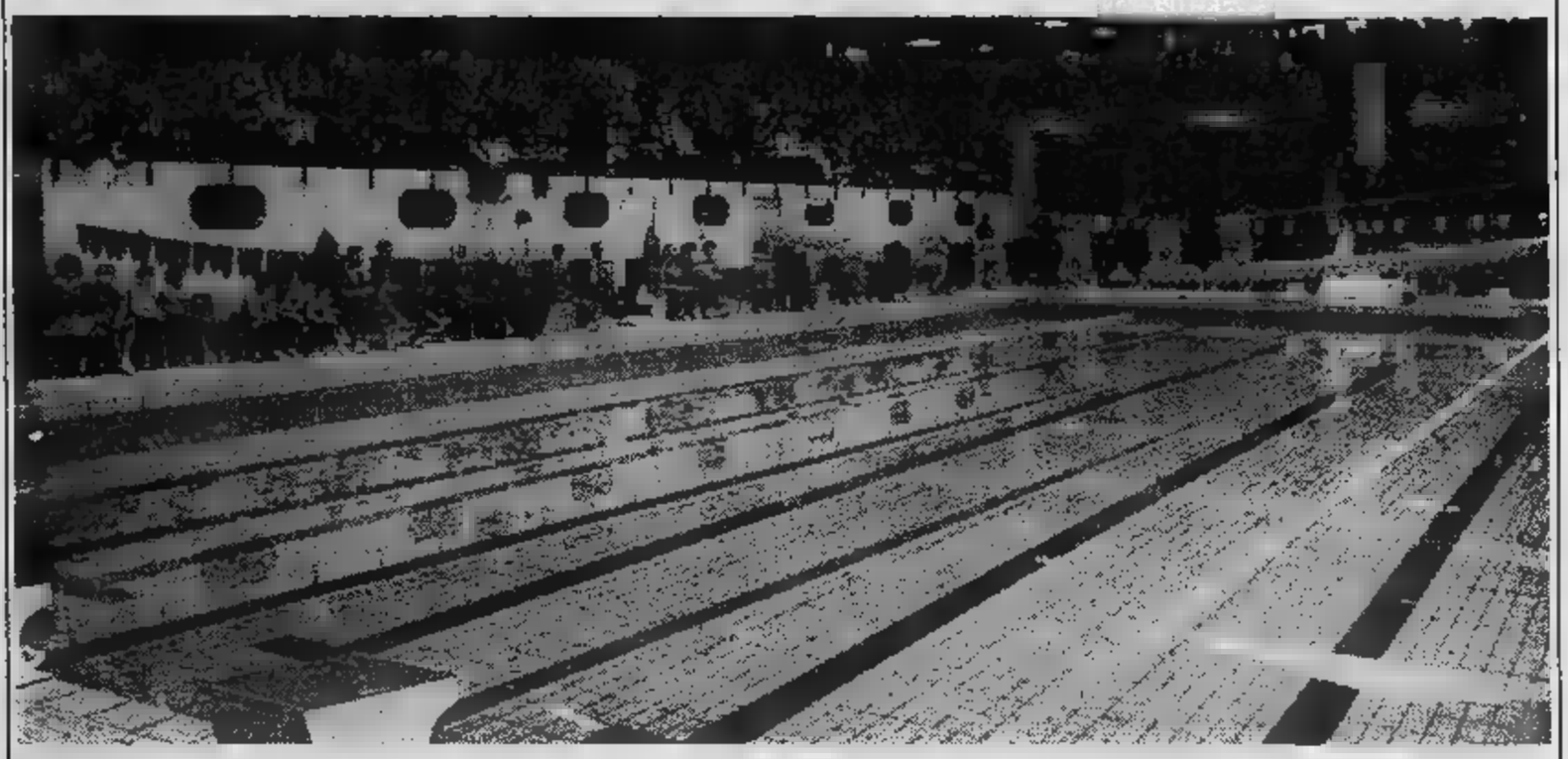

«Una piscina per... nuoto sul serio». Questo lo slogan della Torino Nuoto, una delle società più giovani del nuoto torinese. E a dire il non tratta solo parole, perché nella piscina via Filadelfia tutto studiato ed organizzato come propria scuola formazione sportiva. E i risultati danno ragione dirigenti della società che con il loro lavoro hanno portato la Torino Nuoto, nel giro di pochi anni, un livello veramente buono.

La Torino Nuoto è sorta nel 1971 appositamente per la gestione dell'impianto proprietà Sal. Alfredo Frattini, attuale presidente, Mario Cavari ed altri, tutti provenienti nuoto agonistico, hanno cercato creare una piccola squadra, che sotto guida Enrico Zorio è diventata forte.

«*Noi venivamo dall'agonismo* — dice il presidente — *dove abbiamo vissuto anni di notevoli soddisfazioni e perciò abbiamo pensato dare la possibilità ad altri rivivere le esperienze che abbiamo fatto noi*». stato insomma un modo come un altro per rimanere insieme. «*Si certo* — continua Frattini — *abbiamo iniziato po' alla buona, ma abbiamo sempre cercato far cose molto seriamente. poi nasce ci siamo ritrovati buona squadra di atleti, che tra l'altro hanno cominciato nuotare qui da giovanissimi. Purtroppo però Zorio è andato via e per noi stato difficile trovare un sostituto.*

«*Le difficoltà derivate soprattutto dalla tecnici alto livello* — prosegue — *ma noi comunque, dopo un periodo un po' critico, abbiamo trovato Fabrizio Miletto così abbiamo potuto riprendere seriamente l'attività agonistica. Ora abbiamo una squadra formata da giovanissimi*».

«*Sono tutti cresciuti con noi* — interviene — *hanno imparato a nuotare sotto la nostra guida. Poi quelli più dotati vengono avvicinati all'agonismo. Noi comunque ci preoccupiamo prima della tecnica. Se si nuota bene i risultati vengono di conseguenza*».

Il nuoto però soltanto agonistico. quanto sotto questo aspetto è molto impegnativo per un ragazzo. I sacrifici che richiede hanno valore soltanto per coloro che sono in possesso di buone doti fisiche. Ma ci sono meno dotati, che pure hanno bisogno di fare dello sport. «*Certo* — afferma il presidente — *e questo accanto all'agonismo abbiamo introdotto il nuoto amatoriale. Ma ciò non significa che invitiamo gli altri fare bagno in piscina e basta. L'attività sportiva è utile formativa soltanto oltre ai muscoli impegna anche la mente. E per questo abbiamo creato la Swimming Cup, una specie di campionato squadre*».

Come funziona?

«*E' un campionato che si svolge lungo tutto l'arco della stagione* — risponde Frattini — *ed suddiviso in varie giornate di gara, in ognuna delle quali si svolgono delle prove punteggio e alla fine vince la squadra che ha totalizzato il maggior numero di punti. In questo modo cerchiamo di pungolare i ragazzi migliorarsi applicarsi serietà, ovviamente sempre a livello amatoriale*».

premi per tutti alla fine del campionato, mentre per ogni singola gara ci sono piccoli riconoscimenti che vengono estratti a sorte, così i ragazzi ogni volta che gareggiano tornano a casa con qualche cosa in

La struttura della Torino Nuoto è una piramide, al vertice l'agonismo da una parte e il torneo sociale dall'altra, ma alla base ci i corsi, tenuti da validi insegnanti. «*Si può dire che il nostro centro* — continua — *sia molto organizzato confermare il nostro slogan, anche se purtroppo in questo momento dobbiamo po' soffrire per affrontare i problemi di gestione e concorrenza dell'attività comunale dei centri Fiat*».

Insomma si tratta più che altro di problemi economici, che d'altronde sono comuni a quasi tutte le società sportive, ma ne esistono altri, quali?

«*Oltre ai problemi finanziari* — risponde Frattini — *ci sono delle difficoltà per la formazione dei quadri tecnici. Noi abbiamo ottimo staff di allenatori ed insegnanti, ma ci preoccupiamo sempre di mantenere alto il livello tecnico, e purtroppo è facile. Un altro problema deriva dal fatto che sempre più difficile trovare dei ragazzi che abbiano voglia di fare dell'agonismo. La gente pensa che lo sport sia soltanto quello passivo, cioè nuotare ogni tanto basta. Un ragazzo invece ha bisogno vera propria formazione sportiva*».

«*Il problema comunque* — afferma Dionigi Rossi, direttore dei corsi — *è legato alla disponibilità dei genitori a portare il ragazzo in piscina. Se c'è collaborazione della mamma, non si riesce a lavorare bene*».

Certo ci sono sacco problemi, non per questo l'attività della Torino Nuoto si ferma, anzi Frattini ed i suoi collaboratori cercheranno di fare sempre meglio. «*Semper ad maiora, diceva vecchio detto latino* — afferma Frattini — *e noi lo vogliamo rispettare, migliorando sia il settore natatorio sia quello pallanuotistico. Non è un'impresa facile, perché tutti i nostri ragazzi hanno imparato qui, formando un insieme omogeneo di atleti e perciò non riteniamo giusto inserire altri elementi, magari più forti, estranei al gruppo. Di questo ovviamente paghiamo anche lo scotto, ma non importa*».

Non c'è comunque da lamentarsi, visto che la Torino Nuoto, pur avendo atleti molto giovani, come Cavallito, Sbaragli, Dell'Acqua e altri, promette molto bene futuro sarà sicuramente una delle protagoniste del nuoto italiano.

Maurizio Pignata

E se c'è il derby di pallanuoto il tifo è come quello del calcio

Della tradizione agonistica della Torino Nuoto fa parte anche una squadra pallanuoto, che milita in serie C. La storia di questa formazione è abbastanza recente è strettamente legata all'epoca d'oro del Fiat. La sua nascita risale a sette anni fa. Allora Fiat stava costruendo squadra scudetto, avendo portato Torino uomini come Collina, Ragosa, Alberani e Pizzo, oltre altri giovani di valore. Era ovvio quindi i numerosi ragazzi vivaio, pur essendo molto validi, potessero trovare spazio in prima squadra, avendo davanti simili campioni. Così parecchi di quelli che sarebbero costretti a vedere le partite dalla tribuna ebbero la possibilità di giocare in squadra apposta per loro, Torino Nuoto, che in un anno passò dalla promo serie C. In seguito, con lo scioglimento del Fiat, alcuni quei ragazzi passarono alla Torino '81, mentre altri sono aggiunti ai «vecchi» della Torino Nuoto, come il capitano Piero Francone. La squadra, dopo raggiunto il secondo posto in C due anni fa, sta attraversando fase evoluzione, in quanto, fatta eccezione per capitano, è formata atleti molto giovani. «Si tratta indubbiamente di una squadra inesperta — *afferma Piero Francone* — che sta cercando assestarsi per avere futuro veramente valido. L'an non abbiamo particolarmente brillato, per la prossima stagione vogliamo fare molto di più ed anche per questo stiamo allenando con impegno da ottobre. Certo, il campionato è migliorato qualitativamente rispetto agli passati, è più come volta».

La Torino Nuoto infatti milita, insieme con il Cus Torino, in un girone abbastanza difficile, dovendo fronteggiare le squadre lombarde soprattutto quelle liguri, che come risaputo, vantano tradizione ed un'esperienza notevoli.

Molto spesso però lo scoglio più duro da superare è il Cus Torino, con il quale la Torino Nuoto vita ad accesissimi e memorabili derby. «Certo tra noi ed il Cus — *conferma Francone* — esiste un'aspra rivalità e spesso i nostri scontri strachittadini ricordano quelli vecchia maniera trà Juventus e Torino, in cui più che le qualità tecniche contano quelle nervose psicologiche».

Una rivalità che volte può sembrare controproducente, in altre occasioni, come negli scontri diretti, può essere proprio quello che ci vuole per dar belle partite.

m. p.

IL CAPITANO PIERO FRANCONE

Il club in sintesi

ANNO 1971.
SOCIALE: Filadelfia 232/5/
: Alfredo
VICEPRESIDENTE: Mario Cavari.
Mantelli.
ATLETI: 41 facenti parte della squadra agonistica; 215 partecipanti al torneo sociale ai corsi nuoto; giocatori pallanuoto.
TECNICI: (settore nuoto): Miletto; Laura Caccianotti; Dionigi Pozzi; Claudio Cagliero; (settore pallanuoto): Piergianni Ciravegna.
COLORI SOCIALI: giallobiù.

Salone
LA STAMPA
Libreria Concessionaria dell'Istituto Poligrafico e Zecca dello Stato
Via Roma, 80 - Telefono 517.958
Vendita di riproduzioni a colori opere in fototipia policroma
Vendita di pubblicazioni d'arte - letteratura e legislative
ACCETTAZIONE inserzioni sulla Ufficiale
CONCESSIONARIA E VENDITA
Gazzetta Ufficiale Repubblica Italiana
GAZZETTA UFFICIALE
DELLA REPUBBLICA ITALIANA

CALABRIA
DIAMANTE SCALEA
Appartamenti in villini e complessi residenziali da 1-2-3 vani a 100-200 mt dal mare. Comodità di trasporto, forniti di ogni ge- negozi.
Prenotazione L. 1.000.000, resto dilazioni senza interessi fino alla consegna. Iva 2%.
COSTA BLU - v. C. - Torino - Tel. 011 513.020

Centro Europeo HiFi
TORINO Giachino 95
Dischi GIANNI
Novità e catalogo dischi ni ed steri
ad incisione Di-
DBX

OFF.-MECC.
COSTANTINO
di Costantino G.

Progettazione
costruzione
stampi a blocco
e progressivi
Stampaggio
e assemblaggio
lamiera

Via Cavaglià 25
10020 Cambiano
Tel. 011/944.0669

Il piccolo centro è passato da un'economia agricola all'industria

A Cambiano energia solare e nuove frontiere culturali

Senza traumi è integrata la cultura di ieri con le nuove tecnologie - Un complesso, costruito dal Comune, con scuola, palestra e teatro, scaldati col sole

I discendenti dei due gruppi familiari [illegible] e Borgarello, che nel XII secolo fondarono Cambiano, possono essere fieri di come si stanno [illegible] le cose oggi in paese, visto che il piccolo [illegible] (5500 abitanti), dopo essere passato [illegible] polo esclusivamente agricolo ad un'economia mista di piccola e media industria, sta anche diventando un Comune con una invidiabile attività culturale, decisamente insolita nel panorama della provincia di Torino.

«Il merito [illegible] soprattutto — *spiega Claudio Zucca giovane corrispondente [illegible] "Cronache Chieresi"* — al teatro che funziona da dieci anni, con Marocco e mio fratello Mario [illegible] che ha innescato una serie [illegible] fenomeni positivi, dal centri culturali alle rassegne di film, alla musica di vario genere».

Dal punto di vista musicale ci sono cinque gruppi di base fu[illegible] Mirrors, Technica, Rvm, Vicolo, e Question Mark; un coro parrocchiale che canta soprattutto in chiesa (ma l'anno [illegible] he allestito una rappresentazione sacra impegnativa) [illegible] banda «La Giovi[illegible] fondata nel 1870, che interviene puntualmente a tutte [illegible] cerimonie [illegible] feste [illegible] si tengono in paese. Esiste una biblioteca civica che organizza soprattutto manifestazioni per bambini e anziani; due circoli culturali, il «Cambianese» [illegible] uno fresco fresco il «Pietro Nenni», socialista.

Tutti insieme — dato che [illegible] paese è piccolo [illegible] non ci sono ambienti chiusi — si scambia[illegible] idee e persone, creando [illegible] tessuto vivace [illegible] iniziative che si confrontano continuamente, realizzando una situazione ottimale per la circolazione [illegible] creazione della cultura. Ma il grosso passo avanti è stato fatto negli anni passati, quando il municipio [illegible] entrato di buon grado a sostenere lo sforzo volontaristico di tutti. Già il sindaco Giancarlo Michelone, ingegnere, esperto di problemi energetici, aveva fatto parlare del paese quando creò uno dei primi impianti per la conversione [illegible] rifiuti in fertilizzante organico. Ora ha continuato nella strada del risparmio energetico, [illegible] le nuove strutture di viale Lame angolo [illegible] Roma: [illegible] scuola media, una palestra e il nuovissimo teatro comunale, il tutt[illegible] riscaldato [illegible] batterie di pannelli solari, Totem Fiat e pompe [illegible] scambiatori di calore. In questo caso, più unico che raro, si toccano [illegible] due frontiere tecnologiche [illegible] culturali, integrandosi [illegible] vicenda.

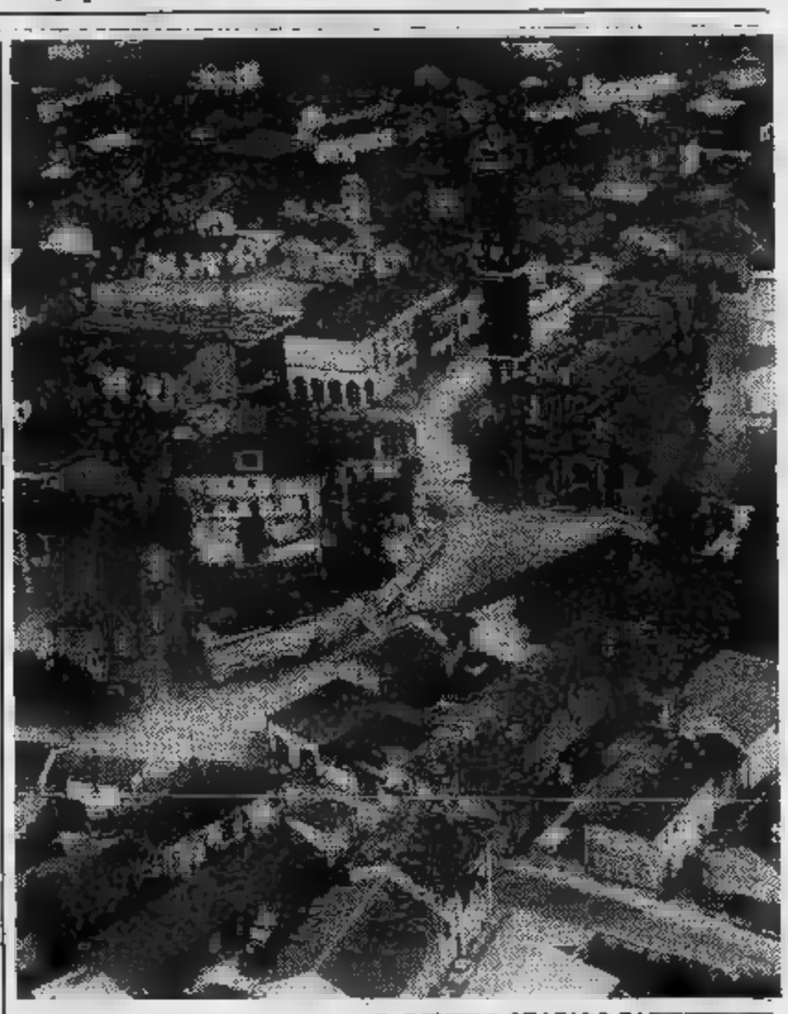

IL CENTRO STORICO DI [illegible]

Stagion[illegible] [illegible] primavera-[illegible] 1983

Spettacoli in [illegible]mento.

Febbraio: 1° spettacolo
La [illegible] [illegible] odorare, *di Domenico Torta e Lucia[illegible] Marocco, regia di Sergio Ariotti, con la partecipazione di: Adolfo Fenoglio, Mario Zucca, Vanna Ravinale, Domenico Torta.*

Aprile: 2° spettacolo
Memorie di un [illegible]lagreologo *(dalla vita [illegible] degli scritti di Cesare Lombroso). Adattamento teatrale e regia di Sergio Ariotti, con [illegible] partecipazione di: Adolfo Fenoglio, Carla Torrero, Mario Zucca, Nanni Tormen, Maurizio Babuin, Vanna Ravinale, Danilo Bruni, Lucia Valenti.*

Ed inoltre:
Il [illegible]nditore [illegible] parole, *Teatro-cabaret, [illegible] Mario Zucca, Nanni Tormen, Maurizio Babuin, Gianni Conrotto;*
[illegible] performance di Demidò, *con: Domenico Torta e Nanni Tormen. Spettacoli ospiti in collaborazione con il Teatro Stabile di Torino. Spettacoli per ragazzi ogni domenica pomeriggio.*

A gennaio invece [illegible] [illegible] in programma un audiovisivo realizzato dai giovani [illegible] Foto Club Cambiano, appena costituito. In [illegible] da stabilirsi c'è in cartellone un concerto di musica classica [illegible] una serata col coro di Madonna della Scala [illegible] [illegible] banda La Gioyine. Fulcro e motore delle iniziative è [illegible] biblioteca civica.

Zincatura a caldo
la migliore protezione
del ferro
contro la ruggine

ZINCATURA
DI
CAMBIANO s.r.l.

Strada Valle Torta 4
10020 Cambiano - TO
Tel. 944.0339

Ristorante Cacciatori "da Mario"
Specialità: ASPARAGI - FUNGHI - SELVAGGINA E PIEMONTESI
SALONI PER CERIMONIE - PRANZI PER DITTE

Pranzo natalizio [illegible]
Cenone di Capodanno
con l'orchestra

"I PITTORI DEL SOL"

Alla spettabile clientela
Buone feste

10020 CAMBIANO (TO) - S.S. Torino-Asti al km 14 - Tel. (011) 944.0396

La singolare avventura dei giovani della ex Filodrammatica

Dieci anni di successi di un teatro in campagna

Il gruppo è diventato «Compagnia Teatrale snc» - A partire da gennaio un fitto cartellone programmato nel nuovo teatro municipale

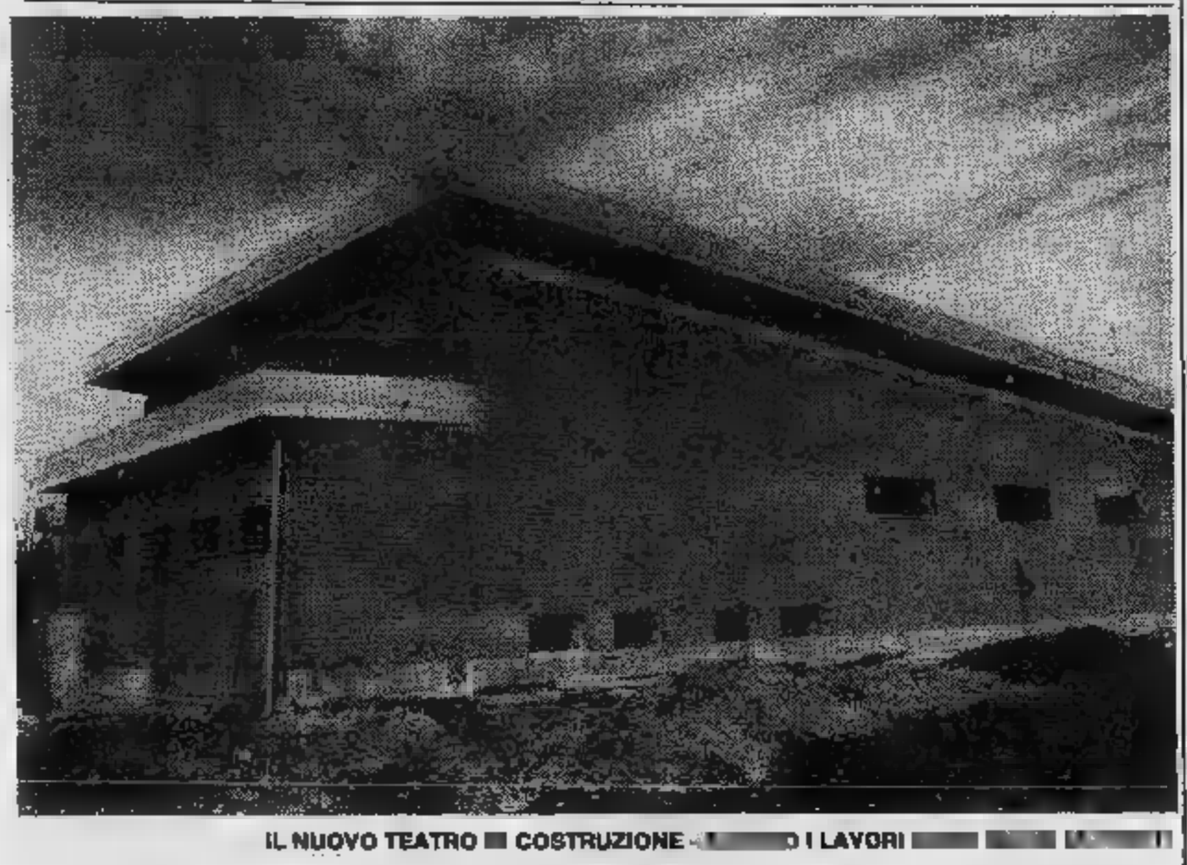

IL NUOVO TEATRO È COSTRUZIONE - [illegible] I LAVORI [illegible]

A partire da gennaio 1983, è «Compagnia Teatrale snc», diretta da Sergio Ariotti e Luciano Marocco — nuova formula che definisce la professionalità della ex filodrammatica cambianese — agirà nella nuova [illegible] teatro Municipale, grazie ad una convenzione con il Comune e sotto il patrocinio degli assessorati alla cultura di Regione e Provincia. A partire dal '72, il gruppo ha prodotto spettacoli di rilievo che hanno avuto dozzine di repliche e lusinghieri successi. Da *performances* comico-musicali imbastite con elementi di storia e comunità locali, alla *pièce* «Martin detto il lungo», libera rielaborazione di un fatto di [illegible] in [illegible] negli Anni Trenta; al teatro cabaret popolare di «Libertà di essere matti».

Fino alle stagioni '81/'82 con «Il venditore di parole» e «Farse antiche e moderne» in cui si sperimentano nuovi indirizzi come tecnica di palcoscenico, ricerca drammaturgica, analisi storico-sociale sulla collettività regionale.

«La gestione del teatro appena inaugurato — spiegano i responsabili — *vuole consolidare un rapporto con il pubblico della prima e seconda cintura torinese, che la compagnia ha avviato da anni. Il nuovo teatro di Cambiano ambisce cioè a diventare sicuro polo di riferimento per un territorio in cui la domanda di cultura è in costante crescita. Nella [illegible] compagnia intende sviluppare un'attività produttiva che coaguli, a livello drammaturgico, un significativo lavoro di ricerca sulla realtà storico-sociale piemontese ed un programma parallelo di laboratorio teatrale, [illegible] anni capisaldi [illegible] lavoro».*

Il teatro di Cambiano offrirà anche spazio alle più [illegible] iniziative che, in collaborazione [illegible] di Torino e con gli enti pubblici, «suggelli[illegible]no la continuità di un servizio culturale di buon livello». La programmazione primavera-estate 1983, elaborata insieme al Comune di Cambiano, prevede un cartellone già fitto di appuntamenti, tra i quali fanno spicco quattro produzioni proprie [illegible] attività esclusivamente dedicate ai ragazzi.

Insieme agli spettacoli funzionerà, in collaborazione con la Biblioteca Civica, [illegible] «Laboratorio di cultura teatrale»; il primo [illegible] ci saranno lezioni di dizione e recitazione, espressione corporea, costruzione ed [illegible] strumenti popolari, effettistica, nozioni di storia del teatro, la regia [illegible] '900. I responsabili [illegible] corso sono Adolfo Fenoglio, Carla Torrero, Enrica Brizzi, Sergio Vassallo, Domenico Torta, Minna Bechis. Le lezioni si svolgeranno ogni lunedì [illegible] 20 [illegible] 23 presso il Teatro Comunale e la Biblioteca Civica.

Nell'ambito del corso saranno anche organizzati incontri, seminari e dibattiti su: la teatralità nella musica rock contemporanea, dal teatro al cinema; il bozzetto teatrale, esperi[illegible] e tecniche di palcoscenico. Gli [illegible] primo [illegible] concluderanno il corso con un saggio-spettacolo. Nel secon[illegible] e terzo anno, saranno inserite lezioni di costumistica e scenografia, fonica, effetti luce.

«Il nostro intento — scrivono Ariotti e Marocco nella presentazione del progetto — *non è essenzialmente avviare i giovani alla pratica teatrale, quanto fornire utili e pratici strumenti per una crescita complessiva del grado di "disinvoltura teatrale" individuale e di gruppo. In altri termini, [illegible] si può configurare come un approccio a talune singole discipline cui conoscenza è indispensabile per [illegible] corretta cultura teatrale [illegible]...*

«Le discipline sono ovviamente recitazione, dizione, con indispensabili rudimenti di fonetica, ortofonia e utilizzo [illegible] voce in spazi teatrali, espressione corporea [illegible] avvio ad [illegible] corretto controllo del corpo e della mimesi. Si parlerà anche dell'animazione musicale concepita come pratica costruzione e utilizzo di strumenti musicali elementari in funzione di alfabetizzazione musicale; infine alcune indicazioni teoriche sulla storia [illegible] regia del Novecento tali da favorire uno sviluppo della conoscenza della semiotica spettacolare».

Servizi di **Renato Scagliola**

Attori e tecnici

Adolfo Fenoglio, Carla Torrero, Mario Zucca, Nanni Tormen, Vanna Ravinale, Maurizio Babuin, Lucia Valenti, Gianni Conrotto, Domenico Torta, Sergio Vassallo, Minna Bechis, Luciano Zoppellaro, Beppe Pollone, Lucio Tozzoli, Maria Grazia Murtas, Clelia Tormen, Marco Domenicale, Anna Maria Domenicale, Rosa Moriondo, Michele Bevilacqua, Domenico Pellegrino.

Collaboratori

Angelo Jacomuzzi, Stefano Jacomuzzi, Vittorio Sivera, Giancarlo Peremprünner, Luciano Zaffalon, Gianluca Trivero, Beppe Crovella, Vincenzo Jacomuzzi, Eduardo Ciciriello.

Agenzia [illegible]

Gianni Onestini: Via Levanna, 21 - Torino - Tel. 7493230.

Il regalo per Natale...

Profumeria Simon

C.so Onorio Lisa 34
Tel. 944.0761
CAMBIANO

Buone feste

el faudalé
«il grembiulaio piemontese»

FINE
ABBIGLIAMENTO
DA LAVORO SPORTIVO
PER TUTTI
(anche con il vostro marchio)

ALTAMENTE SPECIALIZZATO PER IL SETTORE ALIMENTARI

INDUMENTI - ACCESSORI PROTETTIVI E PUBBLICITARI
DIVISE E BORSE SPORTIVE - Pettorali numerati

LO SAPPIAMO AVETE POCO TEMPO:
TELEFONATE (011) **944.0276** AL RESTO PENSIAMO NOI

[illegible] - Vicolo [illegible] Vincenzo, 27 - Tel. (011) 944.0276

EL FAUDALE'
IL VOSTRO CAMICE QUOTIDIANO

CIRANO *Mobili dal 1934*

ESPONE LE PIU' PRESTIGIOSE FIRME
DEI MOBILI CLASSICI E MODERNI
GRANDE CENTRO CUCINE

Consulenza gratuita di esperti arredatori

Nuova grande esposizione:
CAMBIANO - S.S. TO-AT km 18,900
Tel. (011) **944.0004**
TROFARELLO - Via Vittorio Veneto, 6
Tel. (011) **649.7091**

LABORATORIO OTTICO ARTIGIANO

Via Martini 14
Tel. 944.1249
CAMBIANO

**Le più belle [illegible]
delle migliori [illegible]**

nord mare torino
YACHT WORKS

Concessionaria per il Piemonte
**BATTELLI [illegible]
SILLINGER
[illegible]
MOTORI TOMOS - YAMAHA**

***Strada Nazionale, 43 - 10020 Cambiano (TO)
Tel. (011) 944.12.89***

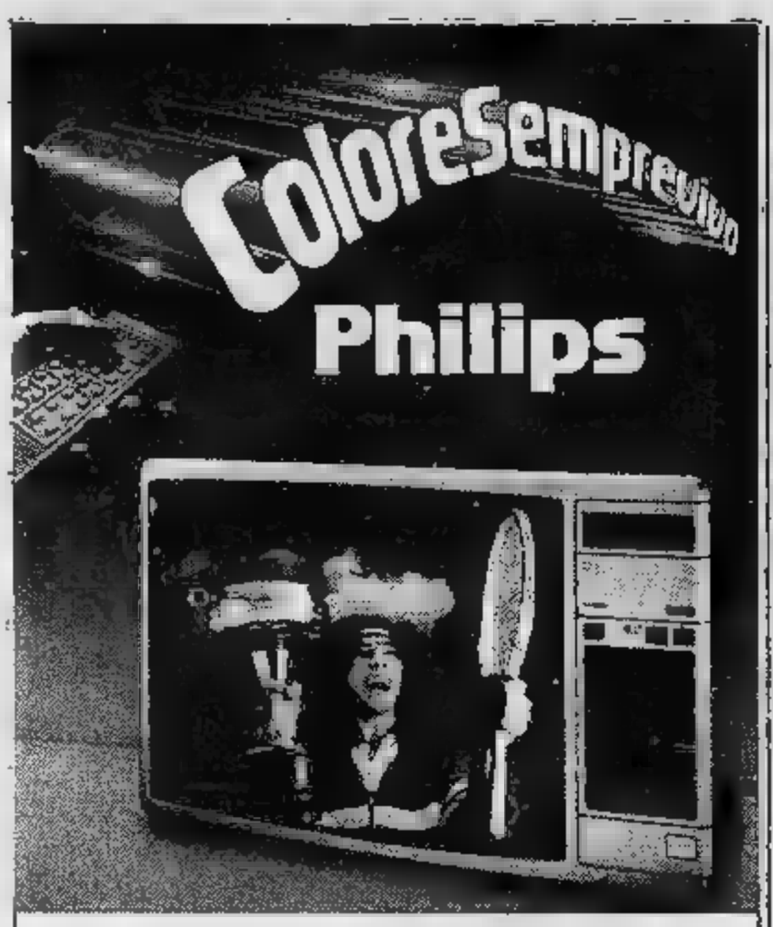

OSSOLA
TORINO - C.so Vercelli 94 - Tel. 287.021
[illegible] - P.zza S. Giovanni 1 - Tel. 920.0243

Finalmente il Pesce Fresco a Torino!

Appena pescato, spedito in giornata e venduto allo
SCOGLIO
VIA MADAMA CRISTINA 58 - TEL. 65.13.83
la più attrezzata fra le PESCHERIE MODERNE
Le Migliori Qualità di Pesce per soddisfare le vostre Richieste!

INFORMITALIA
ISTITUTO [illegible]
CONTROLLI - INDAGINI - INFEDELTA' - ESITO ASSICURATO
Corso Vittorio Emanuele 107 - Tel. 511.024 - 538.682 - Torino

BOIDI
PROFUMERIA
Abbiamo
[illegible] più belle marche
del mondo
il più bel negozio
d'Italia
i migliori clienti
di Torino
SARA' UN CASO?
BOIDI [illegible] Marco [illegible] 15, [illegible]

ECONOMICI

Gli avvisi si ordinano presso: TORINO, via Roma 80 - via Maronco 32; MILANO, via Gaetano Negri 6/10; BOLOGNA, via Indipendenza 24; BOLZANO, via Portici 36; BRESSANONE, via Bastioni 2; GENOVA, via E. Vernazza 23; GORIZIA, corso Italia 98; IMPERIA, via Bonfiglio 1; MANTOVA, corso v. Emanuele 3; MERANO, corso Libertà 28; MONFALCONE, via Duca d'Aosta 102; NAPOLI, via Roma 148; NOVARA, corso Mazzini 1; PADOVA, piazza De Gasperi 41; ROMA, via Quattro Fontane 18; ROVERETO, corso Rosmini 53/5; SANREMO, via Gioberti 47; SASSARI, portici Crispo 3; SAVONA, via Astengo 1; TRENTO, via Londron 1; TRIESTE, piazza Unità d'Italia 7; UDINE, piazza Marconi 8, oltreché presso tutti i corrispondenti della Publikompass S.p.A. Coloro che intendono inoltrare la loro richiesta per corrispondenza possono scrivere a: Publikompass S.p.A., corso Massimo d'Azeglio 60 — 10126 Torino. Il prezzo delle inserzioni deve essere corrisposto anticipatamente per contanti o vaglia. Esso risulta dal prodotto del numero di righe (minimo 3: la riga è composta di 40 battute, interspazi compresi) per la tariffa della Rubrica, con l'aggiunta delle imposte pari al 18% globale.

La tariffa è di L. 2100 la riga [illegible] lì; [illegible] L. 1125, tecnici L. 1320, dirigenti L. 1700. Rubrica 9 e 11 (domande) L. 1125. Avvisi urgenti data fissa o ritiro: il doppio. Nel [illegible] urgenti, data fissa o urgentissimi il triplo...

E' ammessa l'inclusione nel testo di lettere alfabetiche di richiamo in carattere maiuscolo (oltre quella iniziale) e per ognuna di esse sarà corrisposto un supplemento di L. 200. Coloro che desiderano rimanere ignoti ai lettori possono utilizzare il servizio cassetta aggiungendo al testo dell'avviso la frase: «Scrivere: Publikompass n... 10126 Torino»; l'importo del nolo cassetta è di L. 500 per decade, oltre un rimborso di L. 1300 per le spese di recapito corrispondenza.
La Publikompass S.p.A. è a tutti gli effetti, unica destinataria della corrispondenza indirizzata alle cassette. Essa ha il diritto di verificare le lettere e di incasellare soltanto quelle strettamente inerenti agli annunci, non inoltrando ogni altra forma di corrispondenza, stampati, circolari o lettere di propaganda. Tutte le lettere indirizzate alle cassette debbono essere inviate per posta e saranno respinte se assicurate o raccomandate.

Per uno speciale accordo intervenuto con l'ISTITUTO BANCARIO SAN PAOLO DI TORINO e con la CASSA DI RISPARMIO DI TORINO gli avvisi possono essere ordinati presso tutte le Sedi e Dipendenze di tutte queste Banche esistenti in Italia.

[illegible] ECONOMICI [illegible]
Gli annunci economici per La Stampa e Stampa Sera possono essere ordinati a mezzo telefono al seguente numero 650.2165 (3 linee con ricerca automatica).
Il relativo pagamento dovrà essere effettuato presso qualsiasi Filiale dell'Istituto Bancario San Paolo di Torino o della Cassa di Risparmio di Torino secondo le modalità che verranno fornite.

In [illegible] impiego o lavoro, l'editore [illegible] che la legge 9.12.1977 n° 903 vieta discriminazioni sul sesso e l'inserzionista è impegnato a rispettare tale legge.

2 Affari e capitali

A.A.A.A. CONSULFIN prestiti a tutti in 24 ore su autovetture anche ipotecate o su alloggi e case tassi modici riservatezza
CONSULFIN
corso Vittorio Emanuele 185, tel. 445.496.

A. FINANZIAMENTI fiduciari ipotecari su stipendi. Serietà, rapidità. Fipat, via Garibaldi 59, telefono 518.280.
A. PRESTITI rapidissimi e commercianti, artigiani, dipendenti e casalinghe. Telefonare 011 838.389 ore ufficio.
PRESTITI fiduciari o ipotecari con rimborso fino a 10 anni senza [illegible] ipoteca [illegible]. Credim, via A. [illegible] 15 - Torino, tel. 549.822.
SCONTIAMO [illegible] a [illegible] aziende artigiani, prestiti in 24 [illegible]. Discrezione. Telefonare 650.7778.

3 Aziende, negozi

A. GAIP 516.041 cede inizio via Po negozio tabelle X, XII, XIV con abitazione sovrastante. Possibilità acquisto muri con mutuo.
A. SALVOLDI cede avviatissimo bar su passeggiata lungo mare città balneare Riviera Ponente ottimo reddito. Tel. 650.2196.
A. SALVOLDI cede Crocetta avviatissimo negozio dischi give affari 90 milioni annui ottimo affare. Tel. 650.2196.
AFFARONE avviatissima pasticceria laboratorio attrezzato nuova ottima posizione ad Orbassano. Punto di forte passaggio vende. Tel. 380.810.
AVVIATISSIMA latteria Borgata Parella ottima posizione punto di forte passaggio buon incasso giornaliero vendesi. Tel. 383.298.
AVVIATISSIMA azienda ingrosso di latte concessione esclusiva vasto giro di clientela ottimo reddito annuale vendesi. Tel. 383.298.
BIJOTTERIA centralissima vasta licenza incasso 110 milioni alto utile richiesta 60 milioni eventuale permuta Fiat 511.000.
BOMBONIERE e doni tabelle I VII XIV zona corso Vercelli mq 40 nuovissimo ottimo incasso cedo 43 milioni tel. 580.966.
CAVIT cede cartolibreria, arredo moderno, incasso L. 100 milioni/anno, L. 135 milioni, compreso muri. Affare. Tel. 839.8421.
CAVIT cede tabaccai - Totocalcio, arredo buono, levata 6 milioni. Buon utile, richiesta L. 160 milioni. Dilazioni. Tel. 839.8421.
CAVIT cede zona San Paolo, rivendita pane, salumi, formaggi, arredo buono incasso ottimo. L. 16 milioni, dilazioni. Tel. 839.8421.

CEDESI ristorante 1ª categoria centralissimo attrezzature moderne forte reddito dimostrabile esclusivo fondi vtri. 315 milioni. Ausia 596.807 - 597.774.

COLORIFICIO M. di Campagna avviamento 20ennale cedesi per motivi familiari ottimo affare dilazioni. Casa-Nova 337.634.
CROCETTA cedesi negozio fiori e piante ottima posizione su corso vicinanze Maurizianо. Tel. 396.788 ore ufficio.
F. ZANONCELLI 561.694 cede elegante negozio arredamenti angolare mq 400, 7 vetrine giro anno 350 milioni attività quindicennale, richiesta 60 milioni trattabili.
F. ZANONCELLI 561.694 cede in città cintura ristorante con bar super cremeria stagionale attrezzature complete 80 coperti zona sportiva forte passaggio.

4 Terreni

A 2 milioni 150 mila pagabili entro un anno senza interessi vendo 3000 mq di terreno in bellissima zona Caravessana tel. 482.381.
AFFITTASI in via Fréjus 3000 mq terreno uso deposito con locali ufficio e vani ad uso abitazione. Telefonare ore ufficio 670.088, ore pasti 634.402.

5 Locali e negozi

offerte

AFFITTASI a L. 1000 mq capannoni in complesso industriale S. Raffaele Cimena 14 km da Torino Baldi. Tel. 011 502.618.

ISLAND COMPANY
STONE ISLAND isola di pietra
SAN FRANCISCO COMPANY
ANNA CORBO S.p.A.
CLOSED
C.P. COMPANY
VIA VAI
● 125 C.SO DANTE 10126 TORINO TEL. 6505821 ●

AFFITTASI palazzina esposizione mq 400 fronte strada statale con uffici e ampio piazzale. Baldi, telefono 011 503.635.
AFFITTASI villaggio I Lauri Vinovo ippodromo box per camper. Tel. 610.359 [illegible] in cantiere sabato e domenica mattina.
AFFITTO locale mq 580 con ufficio e servizi su fronte strada adatto qualsiasi attività in zona industriale. Telefo[illegible]09.
CASALEGNO 8398.444 libero via Brusa (Lucento) locale su 2 piani con ufficio e possibilità [illegible] carico scarico materiali.
COLLEGNO c.so Francia prestigioso [illegible] commerciale 2500 mq circa [illegible] uffici [illegible] ampia zona scoperta. Grimaldi, 518.012.
COLLEGNO impresa vende box zona tangenziale adiacente Hotel K 11 tel. 517.406 ore ufficio.
CORSO Francia (Parella) vendesi libero seminterrato mq 150 con servizi, passo carraio indipendente L. 45 milioni. Failla & Bertinetto tel. 741.2674.
EDILCASE A vende in zona Pozzo Strada molto commerciale costruzione [illegible] muri negozio ferramenta mq 90. Prezzo molto interessante, reddito adeguato. 548.154.
[illegible] B ottima occasione vendiamo in via Fratelli Carle 54, muri negozio con [illegible] (confezioni). Prezzo occasionale lire 37.500.000. Tel. 548.154.
GABETTI MARK 6767 vende negozio libero centrale via Belfiore adiacente via Bertholet con 2 luci retro servizio mq 78.
GABETTI MARK 011/6767 Moncalieri zona industriale vicinanze tangenziale affitta capannone di mq 2000 ca con annessi uffici e servizi ampi spazi di manovra.
GABETTI MARK 5767 vende San Paolo via Di Nanni magazzino mq 60 circa con passo carraio e cortile privato 22.300.000.
GABETTI MARK affitta adiacente corso Grosseto basso fabbricato mq 600 ca h. 4,50 con uffici mq 90 ca, due box. 011 6767.
GABETTI 5767 vende adiacenze via Onorato Vigliani via Candiolo in casa recente negozio mq 50 con soppalco 25 milioni.
LIBERO c.so Vittorio avviatissimo locale commerciale 100 mq licenza macel[illegible] relativa attrezzatura. Grimaldi 518.012.
LIBERO magazzino mq 100 Grugliasco, con passo carraio. Failla & Bertinetto 741.2674.
LIBERO negozio via Chatillon 2 vani 1 vetrina 35 mq canone 30 milioni. Grimaldi 696.262.
LOCALI commerciali piazza [illegible] vie[illegible] metrature possibilità abbinamenti ottimo investimento. Grimaldi, 518.012.
[illegible] Piazzetta statale Torino [illegible] ro mq 100 volendo divisibile adatto [illegible] zione ufficio vendo agevolazioni pagamento permute. Telefonare 780.4163 ufficio.
VENARIA in complesso industriale fabbri[illegible] to su 2 piani per complessivi mq 800 circa. Grimaldi 518.012.

7 Offerte lavoro e impiego

operai, autisti, fattorini

A.A.A.A.A. ALTO guadagno ragazzi/e per lavoro facile e organizzato. Via Montebello 4/F angolo via Po, ore ufficio.
A.A.A.A. CERCANSI giovani ambosessi per facile lavoro. Presentarsi via Cuneo 9 in cortile angolo corso Vercelli ore ufficio.
A.A.A. A giovani ambosessi si offre alto guadagno per lavoro continuativo [illegible] primo impiego. Via Gioberti 35.
CERCASI referenziata fissa come collaboratrice domestica presso famiglia ottimo stipendio. Tel. 630.551 877.374.

impiegati

ASTI società immobiliare cerca personale spigliata attitudine vendita buona cultura da inserire in posto di rilievo trattamento economico di sicuro interesse. Telefonare 0141 556.75.

UPI assume laureato in legge, età non superiore a 35 anni, in possesso di esperienza almeno biennale, maturata nel settore comrati. La sede di lavoro è Torino. L'inquadramento e la retribuzione [illegible] misurati all'esperienza. Per appuntamento selettivo telefonare al 511.352.

SOCIETÀ' immobiliare per ampliare propria organizzazione ricerca personale specializ[illegible]. [illegible] forti provvigioni e rimborso spese. Scrivere: «Publikompass 519 — 1[illegible] Torino».

8 Autovetture

[illegible] auto piccole e grosse [illegible] dirette anche semestrali. Massima valutazione. Pagamento contanti. Via S. Ottavio 32. Tel. 877.242 (aperto anche il sabato).
ACQUISTIAMO contanti qualsiasi vettura anche ipotecata. Vantaggiosa permuta. Telefonare 351.257.
ACQUISTIAMO pagando massimo 125, Panda, 112, Ritmo, 131, Alfa Romeo, Delta, Bmw, Fiesta, R4, R6, R14. Corso Raffaello 3, tel. 858.001.
ACQUISTIAMO vetture pagando il m[illegible] in contanti. Lancia/Auto, corso Principe Oddone 68 e corso Orbassano 72 (anche il sabato). Telefoni 472.047 - 551.008.
AUTODESTEFANI vende acquista cambia vetture di ogni marca. Corso Grosseto 55, telefono 293.992.

AUTOVETTURE SCONTI
[illegible] e [illegible] tutte le [illegible] nuove e d'importazione pronta consegna garanzia [illegible]. Vasto assortimento semestrali e usato permute [illegible] pagamento. Socfit corso Turati 15 tel. 504.339 - 599.878.

A112 Abarth 1980 nera tutta in originale mono bella con L. 500 mila di anticipo e versamenti mensili di L. 187 mila. Euromotor corso Principe Eugenio 11. Tel. 521.14.17.
CORSO Orbassano 72 concessionaria offre vastissimo assortimento auto d'occasione ai prezzi migliori. Anche il sabato tel. 503.451.
FIAT 124 spider America fine '80 bianco a prezzo interessantissimo vende Automotor concessionaria Fiat, via Cesana 48 zona mercato Crocetta, tel. 50.58.58.
PANDA 30 mesi sette beige meravigliosa pochi km con L. 600 mila di anticipo e versamenti mensili di L. 196 mila. Euromotor, corso Principe Eugenio 11, tel. 521.14.17.

(continua)

Informazioni SIP agli utenti

E' stato attivato [illegible] Torino, con [illegible] collaborazione del Touring Club Italiano, il servizio opzionale automatico

NOTIZIARIO della NEVE

[illegible] della neve nelle principali stazioni sciistiche del Piemonte, Valle d'Aosta, Svizzera e Francia

Dal distretto di Torino comporre il N° 162

Da tutti gli altri distretti comporre il N° (011) 5731

Ogni servizio dà luogo [illegible] un addebito di tre scatti per chiamate [illegible] distretto [illegible] Torino ed alla normale tariffa teleselettiva per chiamate [illegible] altri distretti.

SIP
[illegible] Italiana per l'Esercizio Telefonico

TORINO

Mercato positivo

TORINO — Il mercato azionario [illegible] la chiusura delle contrattazioni prima del periodo festivo natalizio [illegible] confermato [illegible] tendenza positiva che con [illegible] cautela era [illegible] espressa ieri dalla quota.

[illegible] [illegible] proseguiti [illegible] che oggi acquisti che, pur rimanendo selettivi, hanno però contribuito a modificare quell'andamento di particolare cautela che aveva condizionato il mercato in questi ultimi tempi.

Migliorano così tutti i [illegible] parti con qualche eccezione. Si ha ancora qualche qualche perdita, infatti, nei finanziari soprattutto [illegible] Centrale, che perdono il titolo ordinario

del 2% e il titolo privilegiato [illegible] 3%, [illegible] nel complesso l'andamento [illegible] seduta si può dire positivo.

[illegible] acquisti si sono riversati in maggior misura sui valori assicurativi e patrimoniali [illegible] recuperi maggiori [illegible] le Ras che sono state abbastanza [illegible] per tutta [illegible] mattina, mentre qualche contrasto [illegible] affiorato per le [illegible] per le [illegible] risparmio; ben tenuti anche i bancari con progressi più consistenti per il Credito (+1,60%) e per l'Interbanca (+1%).

MILANO

Settimana più stabile

MILANO — La [illegible] concluso [illegible] breve settimana operativa in un [illegible] equilibrio con spostamenti [illegible] modestissima entità nei vari settori. [illegible] in complesso [illegible] ordinaria amministrazione, [illegible] rapida conclusione data la modestia degli affari ristretti ai [illegible] patrimoniali, ai valori industriali e [illegible] alcuni titoli particolari tra cui anche [illegible] hanno [illegible] spicco le due Burgo, sempre ben tenuta la Italcementi seguita [illegible] Italmobiliare, più [illegible] i bancari, molto resistenti sul nuovo livello le Fiat, Montedison Pirelli, poco mosse le due Olivetti.

[illegible] fiacca naturalmente la Centrale a 2185 lire. Stabili [illegible] dei telefonici, buona tenu[illegible] [illegible] Breda [illegible] Dalmine. [illegible] il resto praticamente nulla [illegible] rilevare; il salone delle contrattazioni si è svuotato rapidamente [illegible] una salva [illegible] auguri nella speranza che la fi[illegible] dell'anno porti qualcosa [illegible] nuovo e [illegible] buono.

L'indice generale di Borsa [illegible] [illegible] [illegible] 0 nella prima parte della [illegible] e ha chiuso con un +0,4% rispetto [illegible] vigilia. Dopoborsa [illegible] senza variazioni di rilievo salvo qualche lieve recupero sulla Centrale e su altri titoli finanziari.

Dollaro e oro in lieve flessione

Tono leggermente debole [illegible] l'oro che rimane comunque saldamente ancorato al di sopra [illegible] quota [illegible] all'odierna apertura dei mercati europei.

[illegible] un mercato quasi assente per il clima di [illegible] il dollaro si mantiene sempre [illegible] valori bassi, [illegible] quotazioni in Italia di 1384-1386 lire, più o meno invariato rispetto a ieri quando [illegible] media [illegible] concluso a 1385,25.

Cambi Bancari
quotazioni informative

Banconote (Milano)

[illegible]	1383,50-1386,00
Sterlina	2226,00-2230,00
Marco [illegible]	576,40-577,40
[illegible] svizzero	685,90-687,40
Franco [illegible]	203,35-203,75
[illegible]	[illegible]
Fiorino olandese	521,10-522,10
Yen	5,7550-5,7650

REDDITO FISSO A TORINO

Titoli	[illegible]	[illegible]
[illegible] DI STATO		
Rendita 5%	33	33
Edil. Scol. 5,50% 67	—	—
Edil. Scol.5,50% 68	[illegible]	92 70
Edil. Scol. 5,0% 69	86 70	86 70
Edil. Scol. 6% 70	[illegible]	81 20
Edil. Scol. 6% 71	[illegible]	78 80
Edil. Scol. 6% 72	74	74
Edil. Scol. 9% 75/90	73 20	73 20
Edil. Scol. 9% 76/91	[illegible]	72 20
Edil. Scol. 10% 77/97	77	77
OO.PP. Comp. Pr 10%	70 10	70 10
C.C.T. 10% 85	91	[illegible]
C. Cr. Tes. 1-3-82	—	—
C. Cr. Tes. 1-5-82 I	—	—
C. Cr. Tes. 1-5-82 II	—	—
C. Cr. Tes. 1-6-82	—	—
C. Cr. Tes. 1-7-82 I	—	—
C. Cr. Tes. 1-7-82 II	—	—
C. Cr. Tes. 1-8-82	—	—
C. Cr. Tes. 1-10-82 I	—	—
C. Cr. Tes. 1-10-82 II	—	—
C. Cr. Tes. 1-12-82	—	—
C. Cr. Tes. 1-1-83	[illegible]	[illegible]
C. Cr. Tes. 1-10-83	99 50	99 60
C. Cr. Tes. 1-3-84	98 10	98 10
C. Cr. Tes. 1-4-84	98 40	98 40
C. Cr. Tes. 1-8-84	[illegible]	97 70
B.T.P. 5,50% 82	—	—
B.T.P. 12% 87	82 60	82 80
B.T.P. 12% 82 I	—	—
B.T.P. 12% 82 II	—	—
B.T.P. 15% 1-1-83	[illegible]	99 60
B.T.P. 12% 1-[illegible]-83	95 30	95 15
B.T.P. 12% 1-1-84	94 40	94 10
B.T.P. 12% 1-4-84	[illegible]	[illegible]
B.T.P. 12% 1-10-84	[illegible]	99 30
OBBLIGAZIONI		
Enel 6% 65 I	80	80
Enel [illegible]% 65 I	[illegible]	89 20
Enel [illegible]% 69 I	[illegible]	86 90
Enel 7% 73	58 20	58 20
[illegible] 10% 75 I	—	—
Enel 76 Indicizzata	141	141
Enel 77 I Indicizzata	139 60	139 60
Enel 77 II Indicizzata	138 30	138 30
Enel [illegible] 80	83 50	83 50
Enel [illegible] 80 [illegible]	98 05	98 05
IRI 5,[illegible]% 61	[illegible]	70
IRI 6% 65	[illegible]	89 50
IRI 12% 77	83	83
Autostrade 6% 65/85 I	89 90	86 10
Autostrade 7 71/86	83 30	83 30
Autostrade 9% 75/86	87	87

Titoli	23-12	22-12
[illegible]		
C.C.OO.PP. [illegible]	55 50	55 50
C.C.OO.PP. 6%	50 30	50 30
C.C.OO.PP. 7%	47 40	47 40
C.C. Int. St. 6% 68 1°	75 10	75 10
C.C. Int. St. 6%7 2°	74 50	74 50
C.C. Int. St. 6% 68 3°	[illegible]	89 60
C.C. Int. St. 7% 70 1°	63 20	[illegible]
C.C. Int. St. 7% 71 2°	[illegible]	61 80
C.C. Int. St. 7% 72 3°	—	—
[illegible]. [illegible] 6%	51 10	51 10
CC.OO.PP. Anas 7% 72	[illegible]	48 80
CC. Aut. 7% 70 1°	51 20	51 20
CC. Aut. 8% 74 I	43 60	43 60
FF.SS. 6% 66 1°	77	77
[illegible] 6% 67	72 60	72 60
[illegible] 6% 69 1°	67	67
FF.SS. 7% 72 1°	58	58
Amm. FF.SS. 7% 70	83 70	83 70
Amm. [illegible] 10% 75 I	94	94
Amm. FF.[illegible]. 12% 79 II em.	[illegible]	85
P. Verde [illegible]% [illegible]°	[illegible]	[illegible]
P. Verde 7% 71 1°	63 10	63 10
ICIPU 6%	74 70	74 70
ICIPU 6% F 75	n. t.	n. t.
ICIPU 7% G 72	70	70
IMI 25 6% 66	—	—
IMI 26 6% 67	72 70	72 70
IMI 26 7% 70	71 70	71 70
[illegible]	74 10	74 10
Olivetti [illegible]% 82/92	—	—
Mediob 13,5% 78/91 ind.	120 10	120 10
Città Torino 6% 52/84	—	84
Pr To AEM 5,5% 60/85	—	80
Pr To AEM 5,5% 62/85	—	80
Città di Milano 7%	—	62 70
[illegible] 10%	—	91
Ist. S. Paolo To 6%	—	48 10
Ist. S. Paolo s. conv. 6%	—	55
S. Paolo OO.PP. 6% ex 5%	—	44 50
S. Paolo OO.PP. 6%	—	47 25
S. Paolo OO.PP. 9% Ecu 79/89	—	89 30
C. Risp. PP.LL. 6%	—	48 60
C. Risp. PP.LL. conv. 6%	—	48 50
Fond. Piemonte V.A. 6%	—	50
Fond. Piemonte V.A. 7%	—	70
Piemonte V.A. OO.PP. 7%	—	65
OBBLIG. [illegible]		
Med. Sip 7% 73/88	—	70
Med. S. Spirito 7% 73/88	—	282
[illegible]	—	173
Med. FIDIS [illegible]% 81/91	—	105 90
Beni Imm. It. 12% 80/85	—	126
Iri STET 7% 73/88	—	75
S. Paolo S. Italcem[illegible]	—	238

LE AZIONI A TORINO

Titoli	23-12	22-12
[illegible]		
Aliver	[illegible]	2980
[illegible]	[illegible]	320
Fiorio	[illegible]	195
Milanagr. Vitt.	7850	[illegible]
ASSICURATIVI		
C. Ass. Mi ord.	[illegible]	13250
C. Ass. Mi risp.	8500	8500
Comp. Latina ord.	535	[illegible]
Comp. Latina priv.	460	480
Generali	111200	111300
RAS	114000	113000
SAI	13400	13400
SAI 1-5-81	—	—
SAI priv.	[illegible]	13900
Toro Ass. ord.	[illegible]	10700
Toro [illegible] priv.	[illegible]	[illegible]
BANCARI		
B. Comm. [illegible]	[illegible]	32100
Banco di Roma	31700	31200
[illegible]taliano	[illegible]	3550
[illegible] priv.	[illegible]	16800
Mediobanca	50800	50800
CARTARI - EDITORIALI		
[illegible] ord.	3310	3200
[illegible] priv.	3000	3000
Cart. Ital. Riunite	—	—
[illegible] CERAMICHE		
Pozzi [illegible] ord.	78	76
Pozzi Ginori risp.	[illegible]	83
Eternit ord.	[illegible]	375
Eternit pref.	400	390
Unicem	[illegible]	19950
CHIMICI		
Italgas	850	840
Mini Lanza	17500	17300
Montedison	105	104
Paramatti	1790	1790
Pierrel	1185	1190
Saffa ord.	3940	3910
Saffa risp.	3350	[illegible]
SAIAG	1120	1120
COMMERCIO		
Rinascente ord.	312	308
Rinascente priv.	[illegible]	204
[illegible]	6200	[illegible]
COMUNICAZIONI		
Alitalia priv.	[illegible]	[illegible]
Autostr. To-MI	[illegible]	5500
Italcable	[illegible]	11300
NAI	35	35
SIP	1650	1630
ELETTROTECNICI		
M. Marelli	[illegible]	710
M. Marelli risp.	[illegible]	650
FINANZIARI		
Bastogi IRBS	99	[illegible]
Borgosesia ord.	[illegible]	[illegible]
Borgosesia risp.	[illegible]	3300

Titoli	[illegible]	22-12
Centrale	2200	2240
Centrale risp.	1200	1240
Finelder	34	34
Fiscambi	2800	2760
Gim	2200	1900
IFI priv.	3500	—
IFIL	[illegible]	5000
[illegible]	[illegible]	1980
[illegible]	1220	1100
Pirelli & C.	[illegible]	2480
Pirelli S.p.A.	[illegible]	1220
[illegible]. risp.	1200	1220
SAROM	1600	1600
Schlapparelli	[illegible]	781
SME	[illegible]	850
[illegible]	1570	1570
SIFA	1700	1700
STET	1360	1360
IMMOBILIARI		
B.I.I. ord.	585	585
B.I.I. risp.	[illegible]	720
Condotte Acq	210	198
Fer-Co	135	131
Gen. Imm. Sogene	1430	1430
I.P.I.	1600	1600
ISVIM	[illegible]	22800
Risanam. Napoli	[illegible]	9100
[illegible] - AUTOMOBILISTICI		
Castagnetti	915	915
Fiat ord. prec.	—	1712
Fiat priv. prec.	—	[illegible]
[illegible]	5250	5220
[illegible]	—	—
Olivetti ord.	2000	1990
Olivetti 1-4-81	—	—
Olivetti priv.	1800	1810
Westinghouse	18000	18000
[illegible] ED ESTRATTIVI		
Dalmine	608	[illegible]
[illegible]	313	298
[illegible]	[illegible]	21500
TESSILI		
Cantoni	3300	3200
Fisac	7950	7950
Fisac risp.	7180	7180
Snia Visc. ord.	720	727
Snia Visc. priv.	—	—
[illegible]		
Acque [illegible]	2250	2250
CIGA	3870	3810
[illegible]	3360	3360
CIR risp.	3450	3450
Pacchetti	55	55
Torino Nord	—	—
OBBLIGAZIO[illegible]		
Ass. Gen. 12% 81/88	[illegible]	239
Centrale 13% 81/85	[illegible]	88
IRI Stet 7% 73/88	70	70
M.C. Erba 7% 73/88	—	—
M. Mont. 7% 73/88	62	62
M. Olivetti 12% 73/88	—	—
M.S. Spirito 7% 73/88	318	318
Mini Lanza 12% 73/85	—	—
Pirelli 13% 81/91	[illegible]	99

LE AZIONI A MILANO

(valori pervenuti alle ore 14)

Titoli	23-12	[illegible]
ALIMENTARI		
Aliver	3030	3014
Bonifiche Ferr.	[illegible]	29190
Eridania	[illegible]	[illegible]
Ind. Buitoni [illegible]	[illegible]	3330
Buitoni risp.	[illegible]	[illegible]
Ind. Zuccheri	[illegible]	2450
Milano Agr. Vitt.	[illegible]	7650
Sermide ord.	—	sospesa
Sermide priv.	—	[illegible]
Sermide risp.	—	sospesa
ASSICURATIVI		
Alleanza [illegible]	27380	27495
Allianz [illegible]	[illegible]	1397
C. Ass. Mi ord.	13010	13210
C. Ass. Mi risp.	[illegible]	[illegible]
C. Latina ord.	548	531
C. Latina priv.	481	451
FIRS	2532	2620
FIRS risp.	[illegible]	770
Generali	[illegible]	111300
Italia Ass.	13050	13100
L'Abeille Ital.	34300	[illegible]
La Fondiaria	38500	[illegible]
RAS	112650	[illegible]
SAI	[illegible]	13360
SAI priv.	[illegible]	[illegible]
Toro Ass. ord.	[illegible]	[illegible]
Toro Ass. pr.	[illegible]	7310
BANCARI		
B. Comm. Ital.	[illegible]	32290
[illegible] Roma	31700	[illegible]
[illegible]	[illegible]	[illegible]
Cred. Italiano	3560	3560
Cred. Varesino	[illegible]	4510
Interbanca pr.	[illegible]	16510
Mediobanca	50500	50700
B. Catt. Veneto	[illegible]	5440

Titoli	23-12	22-12
CARTARI-EDITORIALI		
Burgo ord.	3320	3201
[illegible] priv.	3050	[illegible]
[illegible] risp.	9950	9980
[illegible]dici	[illegible]	1370
Mondadori pr.	[illegible]	[illegible]
CEMENTI - CERA[illegible]		
Cementir	[illegible]	[illegible]
Pozzi-Ginori	86	79
Pozzi-Ginori r.	87	85 50
Eternit	387	385
Eternit pref.	[illegible]	408
Italcementi	[illegible]	28350
Italcementi r.	31500	30000
[illegible]	[illegible]	15900
Unicem risp.	[illegible]	11250
CHIMICI - GOMMA		
Caffaro	380 50	[illegible]
Caffaro risp.	389	[illegible]
[illegible]	6200	[illegible]
[illegible]	953	955
Lepetit	30120	30100
Lepetit priv.	[illegible]	28230
Mira Lanza	[illegible]	17480
[illegible]	106	104 50
[illegible]	[illegible]	6700
Pierrel	[illegible]	1189
Pierrel risp.	581 50	583
Saffa	[illegible]	3930
Saffa risp.	3311	3311
Siossigeno	[illegible]	13640
COMMERCIO		
La Rinasc. ord.	319	[illegible]
La Rinasc. p.	206	201
Silos	6250	6300
Standa	[illegible]	3901
[illegible]	[illegible]	[illegible]

Titoli	23-12	22-12
COMUNICAZIONI		
Alitalia priv.	1000	1005
Ausiliare	7190	7099
Autostr. To-MI	[illegible]	5510
[illegible]	[illegible]	11340
[illegible]	[illegible]	[illegible]
Nord Milano	3400	3500
SIP	[illegible]	1844
SIP risp.	[illegible]	1675
ELETTROTECNICI		
Magneti M. ord.	700	700
Magneti M. ri[illegible]	670	670
Tecnomasio	1[illegible]	177
FINANZIARI		
Acqua Marcia	[illegible]	2175
Agricola	[illegible]	20390
Bastog[illegible]	[illegible]	99
Bonif[illegible]	[illegible]	28700
Borgo[illegible]o.	8050	7700
Borgosesia r.	[illegible]	3210
Brioschi	[illegible]	[illegible]
[illegible]	[illegible]	2410
La Centrale	[illegible]	[illegible]
La Centrale risp.	[illegible]	[illegible]
Euromobiliare	[illegible]	3805
Fin. Breda	[illegible]	5870
Finmare	[illegible]	58 50
Finrex	1100	1109
Finelder	[illegible]	[illegible]
[illegible]	2705	2740
[illegible]	[illegible]	[illegible]
Gemina risp.	[illegible]	275
Generalfin	[illegible]	184
GIM	[illegible]	[illegible]
[illegible]	1779	1731
IFI priv.	[illegible]	[illegible]
IFIL	[illegible]	5010
IFIL risp.	3990	3870
Invest	[illegible]	[illegible]

Titoli	[illegible]	22-12
Italmobiliare	66990	65300
Mittel	1290	1210
Partec. Finanz.	675	680
Pirelli & C.	2519	2519
Pirelli SpA	1214	1218
Pirelli SpA ri[illegible]	1195	1198
Reina	17000	17000
Reina risp.	25700	25700
Riva Financ.	6801	6370
Sarom	1550	1490
SME	871	835
Smi	1585	1570
SMI risp.	[illegible]	1282
Stet	[illegible]	1380
Terme Acqui	991	[illegible]
IMMOBILIARI - EDILIZIA		
Aedes	[illegible]	5400
B.I.I. ord.	[illegible]	585
B.I.I. risp.	711	[illegible]
COGE	[illegible]	1305
Cogefar	[illegible]	1383
Cond. Acqua	[illegible]	[illegible]
[illegible] Fiua	[illegible]	2282
[illegible]. Sogene	[illegible]	[illegible]
Iniziativa Ed.	28150	[illegible]
ISVIM	22900	22000
La Milano Centr.	[illegible]	8300
[illegible]	[illegible]	[illegible]
[illegible]	[illegible]	9100
[illegible]	[illegible]	[illegible]
MECCANICI - AUTOMOBILISTICI		
[illegible]	[illegible]	1712
FIAT priv.	[illegible]	1238
Franco Tosi	[illegible]	[illegible]
[illegible]	[illegible]	5195
Olivetti ord.	2010	1986
Olivetti priv.	[illegible]	[illegible]
Olivetti risp.	2060	2043
Westinghouse	17990	17960
Worthington	2250	[illegible]

Titoli	23-12	[illegible]
MINERARI - METALLURGICI		
Broggi Izar	1191	1201
Cantier. Metall.	8080	8090
Dalmine	[illegible]	608
Falck ord.	[illegible]	1496
Falck risp.	[illegible]	1651
Nasa-Viola	694	694
La Magona	3820	3815
Pertusola	[illegible]	[illegible]
Trafilerie	[illegible]	[illegible]
TESSILI		
Cant. e Zinelli	[illegible]	23 75
[illegible]	[illegible]	[illegible]
Cucirini	[illegible]	[illegible]
Cascami Seta	3990	3990
Eliolona	12904	1251
FISAC	7910	7900
FISAC risp.	7175	7175
Linif. e Can. o.	3229	3220
Linif. e Can. r.	[illegible]	1690
Marzotto ord.	1425	1385
Marzotto risp.	—	1950
Olcese Venez.	[illegible]	35 25
Rotondi	8300	8300
Snia Visc. o.	724	715
Unione Man.	[illegible]	14560
Zucchi	[illegible]	5660
[illegible]		
DIVERSI		
Acq. De Ferrari	—	2140
Acq. De Ferr. r.	[illegible]	[illegible]
Acque Potabili	[illegible]	2310
Calcest. Varese	[illegible]	[illegible]
Caverzere	[illegible]	2250
CIGA Hotels	[illegible]	[illegible]
CIR	[illegible]	[illegible]
CIR [illegible]	3479	[illegible]
[illegible]	8670	8705
Pacchetti	53 50	53 75
Tranno	11740	11775

ECONOMICI

15 Autovettute

SCELTA
vostra automobile nuova c'è Solma Auto concessionaria Renault. Prenotando entro il 31 dicembre 1982 vi offriamo esclusivi irripetibili: Renault Card, anticipo 10% finanziamento fino a 48 mesi. Contattateci per informazioni. Solma Auto naria Renault, Giulio 186, telefoni 205.1977 -.

PER LA SCELTA
vostra auto re di più Auto. Vi autovetture con izioni fino a mesi, anche senza anticipo, con quota mensili a partire da L. 80 mila. Auto, Giulio Cesare 186, telefoni 205.1977 -.

RITMO Targa oro nera cerchi lega stupenda con L. 500 mila di anticipo e versamenti mensili di L. 218 mila. Euromotor corso Principe Eugenio 11, Tel. 521.14.17.

R4 GTL 1979 grigia tetto ricondizionata affare con L. 500 mila di anticipo e versamenti mensili di L. 160 mila. Euromotor corso Principe Eugenio 11, Tel. 521.14.17.

R5 Alpine 1981 grigio vero affare con L. di anticipo e versamenti mensili di L. 278 mila. Euromotor, corso P. Eugenio 11, tel. 521.14.17.

R5 TL 1978 azzurro metallizzato revisionata nuova con L. 500 mila di anticipo e versamenti mensili di L. 158 mila. Euromotor corso Principe Eugenio 11, Tel. 521.14.17.

Turbo 81 Silver metallizzata tetto apribile 5° marcia impianto autoradio optional pochi km garanzia Saab permuta rateizza Fioravanti corso Turati 13 D.

VISA Club 1982 colore torpedo cerchi lega come nuova con L. 500 mila di anticipo e versamenti mensili L. 218 mila. Euromotor, Princ. Eugenio 11, tel. 521.14.17

VOLVO 244 fine apribile cerchi lega P6 vetri cantamurtale pochissimi km con garanzia permuta rateizza Fioravanti, corso Turati 13 D.

1980 salvia con L. 500 mila di anticipo e versamenti mensili di L. 127 mila. Euromotor, corso P. Eugenio 11, tel. 521.14.17.

128 CL 1979 blu con L. 500 mila di anticipo e versamenti mensili di L. 187 mila. Euromotor corso Principe Eugenio 11, Tel. 521.14.17

131 TC 1.6 80 blu bel ricondizionata, affare con L. 500 mila di anticipo e mento di L. 236 mila. Euromotor, Princ Eugenio 11, tel. 521.14.17

Acquisto alloggi

ACQUISTASI Barriera Milano camera tinello cucinino bagno possibilmente recente pagamento veloce tel. 741.3125

ACQUISTO alloggio (anche non libero subito purché garantito aprile). Pagamento 50% subito saldo consegna chiavi. Tel. 517.591 chiedere signor Orso.

ALLOGGI, stabili, rustici, casette in qualsiasi zona? Cacontanti! Aperto pomeriggio. Corso Massimo d'Azeglio 23, telefono 011 650.3805.

acquisto alloggio in Torino comodo mezzi pubblici. Tel. 0141/329.34 signor Gianni (ore negozio).

zona S. Rita alloggio libero 2-3 camere servizi. Telefonare G. A. L'Immobiliare 320.524.

LIBERO garnalo ricerco per trasferimento Torino 2 camere tinello cucinino servizi tel. 598.898 (possibilmente pasti).

liberi 1 - 2 - 3 - 4 camere tinel- con alloggi più grandi o più piccoli anche cintura. Casamercato. 650.38.05.

PRIVATO solo privato acquisto Torino 2 cucina o tinello bagno casa discreta. Tel. 535.612.

SOCIETA' acquista per investimento appartamenti e casette in Torino e cintura.

2. CASALEGNO Intern stabili in blocco frazionari ville-rustici qualsiasi zona liberi o affittati. Tel. urgentemente 839.5444.

Vendita alloggi

A.A.A.A.A. LIBERI stessa casa 1-2-3-4 camere cucina anticipo mutuo ventennali, anche permuta Casamercato 650.3805.

A.A.A.A. CASALEGNO A 8398.444 Riva di Chieri (To) stessa signorile 2 alloggi liberi mq 2 3-4 camere 1 pluriservizi auto possibilità mutuo 50%.

B 8398.444 libero Vibò (Borgo Vittoria) camera cucina bagno cantina mutuo 50%.

A.A.A.A. CASALEGNO C libero spazioso cor- (Lucento) 2 camere tinello nino bagno cantina mutuo 50%.

A.A.A.A. CASALEGNO D 8398.444 libero signorile via Torino (Venchiglia) salonc 3 camere tinello cucinino bisservizi.

A.A.A.A. E libero recente signorile corso Salvemini (Mirafiori) camere tinello cucinino bagno.

A.A.A.A. F 8398.444 nuovo 2 camere tinello cucinotto bagno cantina termoascensore 50%.

A.A.A.A. CASALEGNO G 8398.444 libero via Saluzzo (San Salvario) salone camere cucina biservizi cantina mutuo 50%.

A.A.A.A. CASALEGNO H 8398.444 Collegno corso Francia spazioso 3 camere tinello cucinino bagno cantina mutuo 50%.

A.A.A.A. CASALEGNO L 8398.444 libero spazioso corso Gaspari (Crocetta) salone 3 camere

A.A.A.A. Z 8398.444 libero Piossasco (To) soggiorno 2 camere cucinotta bagno cantina posto auto giardino condominiale 37 milioni più residuo mutuo non indicizzato.

A.A. FIDALCASE libero adiacente piazza Sabotino ingresso 2 servizio cantina L. 58 milioni. Tel. 959.1122.

A.A. FIDALCASE Collegno corso Francia ingresso camera tinello cucinino servizi L. 44 milioni. Tel.

A.A. FIDALCASE libero adiacente corso G. Cesare ingresso camera cucina servizio cantina L. 29 milioni 500 mila. Tel.

A.A. Statuto in casa d'epoca 2 alloggi abbinabili di totali mq 150 L. 106 milioni. Tel. 952.2001 - 959.1122

A.A. ORVIM A libero v. Arduino (Mercati Generali) spazioso: soggiorno tinello termo bagno ascensore 2 balconi cantina, L. milioni più mutuo e dilazioni. Telefonare 506.681.

A.A. B libero centro Europa (via Rubino), saloncino, cucina, doppi servizi, piano alto L. milioni, dilazionabili, possibilità auto. Tel. 506.681.

A.A. C libero, corso Traiano, spazioso, soggiorno, 3 camere, cucina, servizi. L. 125 milioni. Tel.

A.A. D libero, (U. Sovietica), stabile 1971, saloncino, 2 cucina, servizi. Tel. 586.581.

A.A. ORVIM E libero, piazza Robilant, in ottimo sta soggiorno, camera, cucina, servizi. L. 85 milioni. Tel. 506.681

F libero, Orbassano, ristrutturato, soggiorno, camera servizi. L. milioni, dilazioni. Tel.

ORVIM G libero, via Lanzaia (S. Rita), 2 camere, tinello, servizi, terrmo, 5° piano, ne sorre, prezzo affare. Tel.

A.A. ORVIM H corso Turati, occupato, stabile d'epoca, 2 camere, tinello, cucinino, servizi. L. 55 milioni, dilazioni. Tel. 506.681.

A. A S. nuovo: 3 salone cucina 2 bagni box, forte mutuo, occasione. Telefonare 411.4178.

vende 2 camere tinello cucinino ingresso bagno cantina Campidoglio, ottimo stato. Tel. 530.801.

A. BERTI libero S. camera tinello cucinino ingresso bagno cantina 15 milioni e dilazioni. Tel. 530.801.

530.801 recente 3 camere cucina ingresso bagno adatto ufficio-abitazione, prezzo ottimo, dilazioni.

A. liberi via stessa casa monocamera con bagno 8 milioni camera cucina servizio 27 milioni. Tel.

BERTI corso Montecucco camera cucina bagno 24 milioni 500 mila boxes auto 20 milioni dilazioni tel. 519.801.

libero corso Re Umberto 2 camere soggiorno cucina 2 servizi dilazioni Tel. 504.249.

A. VENDESI camera na servizi ba Tel. 249.

A. 28.000.000 alloggi 1/3 cucina terrmo bagno via N. 114 vende Lux Case. Tel. 544.100

AFFITTASI subito ampia ascensore 2 camere tinello Borgo Vittoria 63 milioni dilazionabili SIS 532.080.

ADIACENTE Orbassano libero: cucina bagno, recentissimo, L. 30 contanti più mutuo, 758.683.

San Maurizio libero 2 cucina bagno affare 39 milioni 500 dilazionabili. Telefonare 758.863.

corso Monte Cucco signorile libero camera salotto cucina bagno vendesi 40 milioni più mutuo. Telefonare 758.883.

Massimo ampio signorile tre camere servizi 80 milioni dilazionabili il 50% SIS 519.977

ADIACENTE Palermo su corso Giulio Cesare libero, ristrutturato, 8 camere, tinello, cucinino, servizi, cantina. Tel. 505.922.

ADIACENTE piazza Statuto libero camera cucina bagno 25 milioni 500 tr. Centralissima 530.153.

ADIACENTE piazza Statuto, monolocale libero, con servizi, L. 10 milioni più mutuo. Tel.

Pietro Micca alloggio libero 8 camere cucina bagno vendesi affare. Telefonare 768.863.

via Cigna via Pinerolo 2 cucina ingresso termobagno 58 milioni 800 mila.

AFFARE 518.988 libero angolare Stradella soggiorno 2 cucina terrmo bagno adatto anche studio medico dentistico, 69 milioni 500 mila

piazza Adriano libero recente anche adatto studio 3 cucina bagno terrmo giardino privato di 50 mq 76 milioni 500 mila. Centralissima 530.153.

SIS 519.977 via Sempione 3 camere cucina servizi recente milioni sufficiente 50% resto rate.

519.977 con possibilità in nuova villa libera Villarbasse tre appartamenti 2-3 camere servizi box auto tavernetta. Ottimo affare

ALLOGGIO in via Mazzini, libero, con riscaldamento indipendente, 2 camere, cucina, servizi, mq 80, dilazioni. 505.923.

ALLOGGIO libero camera tinello servizi recente via Coppino più 8 milioni rate SIS 532.080.

via Cavour alto 2 camere tinello cucinino pagamento facilitato vende Serim tel.

APPARTAMENTO via San angolo Valeggio piano 4° tre camere cucina servizi vuoto 75 milioni. Ausia 596.607 597.774.

libero recente, corso Potenza, ingresso, 8 camere, tinello, cucinino, bagno, volendo Bit 442 389 .

APPARTAMENTO adiacente c. Cosenza, sito al 8° p. in casa recente: 2 camere tinello cucinino servizi. Tel. 505.924.

ristrutturato ex e ricavato 14 alloggi parucolari riscaldamento singolo a 8 km da Chieri direttamente vende. Tel. 987.2051 - 531.881.

ATTICO libero adiacente corso Sebastopoli ingresso camera cucina servizi terrazzo. Grimaldi, Re Umberto 54, tel. 506.917.

BORGARO libero, recente, 2 camere, tinello, cucinino, servizi, piano alto, L. 42 milioni, mutuo dilazioni Ist. Orvim 506.681.

BORGO S. Paolo n. Potenza 51 e 53 vendonsi alloggi 2-3-4 camere servizi garage ragguardevoli. Mutuo 40%. Ausia 596.607 - 597.774.

CASABIANCA libero piazza Bengasi due camere tinello cucinino servizi causa trasferimento 56 milioni. Telefonare 531.008.

CASABIANCA libera casetta indipendente zona corso Potenza due alloggi di camera cucina bagno 95 milioni. Telefonare 531.008.

CASABIANCA libero piazza Crispi ampio camere tinello cucinino servizi 52 milioni dilazionabili. Telefonare 531.008.

CASABIANCA libero piazza Savoia alloggetto ristrutturato camera cucina servizi 24 milioni dilazionabili. Telefonare 531.008

libero corso Valdocco appartamentino camera cucina servizi 17 milioni dilazionabili. 531.310.

libero ristrutturato Venaria due camere cucinotta servizi L. 33 milioni forti dilazioni. Telefonare 631.008.

libero signorile 8. Sodue tinello cucinino servizi posto auto 70 milioni. Telefonare 531.008.

Venchiglia appartamento di due cucina servizi 45 milioni forti dilazioni Telefonare 631.008.

CASAB libero via ampio due camere tinello cucinino servizi L. 69 milioni dilazionabili. Telefonare 631.310.

531.310 corso Vercelli cucina servizi po terrazzo 37 milioni dilazioni

CASABIANCA 531.310 signorilissimo doppi servizi giardino privato box 97 milioni meno 20 milioni mutuo

CASAMERCATO A 650.3805 alloggio libero in via Montalcone (S. Rita) piano alto composto da camera cucinino bagno 49 milioni dilazionabili. Aperto sabato pomeriggio.

CASAMERCATO B 650.3805 1-2-3 camere tinello semiarredate quasi Dilazioni. Aperto sabato pomeriggio.

C 650.3805 libera Candiolo casetta indipendente 3 camere 2 cucine 2 bagni terreno box. Dilazioni pa

CASAMERCATO E 650.3805 libero via Mazzini (Piazza Massaua) camera tinello cucinino servizi. Dilazioni.

D libera Loggia via Grai salone cucina biservizi, box, giardino. Affare.

CASAMERCATO D 650.3805 libero corso Orbassano signorile piano alto; salone 3 camere tinello cucinino 2 servizi 200 mq.

E libera Pino Torvita signorile salone 7 camere cucina So 2 mila mq giardino.

CASA E 650.3805 via Palli Borgo Vittoria camera cucina abitabile servizi. Facilitazioni di pagamento.

E 650.3805 libero corso Giulio Cesare 2 bagno. Lire 30 milioni dilazionabili.

CASAMERCATO E via 2 camere tinello servizi. Facilitazioni di pagamento.

CASAMERCATO E 650.3805 libero via Tirreno piano alto 2 camere cucina servizi. Facilitazioni di pagamento.

CASAMERCATO E 650.3805 libero via Leglio (S. Paolo) 3 camere tinello cucinino servizi. Dilazioni.

E libero Parvi (Venchiglia) 3 bagno

CASCINE Vica libera recente ampio signorile 2 camere tinello, 6° ultimo piano, 75 milioni 700 mila. Tel. 519.017.

CASCINE Vica libero alloggio di: camera, cucina, ingresso, bagno, ripostiglio, L. 35 milioni dilazionabili. Gabetti

CASCINE Vica alloggio mq 110 5° ed ultimo piano garage e cantina ampio giardino ziale ultime dilazioni Terrassenga, tel. 1996 - 938.573 Avigliana

Indipendente collina Raffaele Cimarosa 8 camere cucina bagno dispensa 3 piani con terreno Gabetti 6767.

CITTADELLA Borgo Vittoria (via Orbetello) in palazzina salonino camera tinello cucinino bagno terrmo cantina mq 80 volendo box L. 54 milioni. Permuta dilazioni. Tel. 519.260 532.170.

CITTADELLA B piazza Crispi libero ristrutturato ingresso camera cucina bagno L. 29 milioni dilazioni. Tel. 519.260 532.170.

CITTADELLA E monolocali centrali servizi interni stessa casa da L. 13 milioni dilazionabili. Tel. 519.260 532.170.

COLLEGNO
nel verde adiacente Municipio vendesi libero 6 camere ripostiglio doppi servizi. Prezzo 120 milioni mutuo. Tel. 011 841.020.

CORSO Brescia camera cucina servizio cantina 40 mq, occupato 18 milioni dilazioni. Grimaldi 596.252.

CORSO Francia (Tesoriere) libero, riscaldamento, ingresso, 2 camere, ottimo stato. L. 47 milioni. Tel.

CORSO IV Novembre via Venezia 2° piano 3 camere cucina servizi vuoto milioni. Ausia 596.607 597.774.

CORSO Matteotti appartamento signorile 4° piano salone 3 camere cucinotta mq 140 vuoto 160 milioni. Ausia 596.607 - 597.774.

San Maurizio 75, di rare signorilità, camere cucina doppi ingressi doppi servizi, prezzo pagamento agevolato da mutuo fondiario. Fiduimmobiliare 656.

CORSO Sebastopoli (Lingotto) libero, ascensore, 7° piano, 2 camere, cucina, servizi. L. 63 milioni, Grimaldi 506.464.

CORSO Vittorio (piazza Rivoli) libero 2 camere grande cucina piano alto ampio tetto mutuo. 741.3131.

CORSO Vittorio via M. Cristina piano 2° uffici mq 305 servizi 265 milioni più mutuo 80 milioni, vuoti. Ausia 596.607 - 597.774.

CROCETTA libero splendido appartamento salone pranzo 3 camere cucina biservizi bingressi mutuo A Bi

A arredato vendesi piedi-a-terra. No agenzie. Tel. 831.915.

CROCETTA libero stabile d'epoca ingresso ampio salone 3 camere cucina servizi cantina Grimaldi, Re Umberto 54, tel. 505.917.

EDILCASE in Piazza Milca 3, in stabile signorile, quattro (mq 105), uso ufficio, laboratorio, adattabile ad abitazione. Concessione approvata. Posto coperto. Tel.

EDILCASE B vende - via Foglizzo 33, eleganti nuovi: 2/3 camere, tinello, cucinino, bagno da lire 548.154

EDILCASE vende in Lungo Po Antonelli (via Rimini) alloggio libero camera, cucina, bagno lire 48.500.000. Dilazionabili. Tel. 548.154

EDILCASE E vende libero in Cascine Vica - Corso Francia 115, elegante alloggio, nuovo, signorile, camera, tinello, cucinino, bagno. Lire 49.000.000. Tel. 548.154.

EDILCASE F in corso Giulio Cesare 81, in elegante palazzo, alloggio due camere, cucina, bagno a lire Dilazioni. Tel. 548.154.

EDILCASE H vende in Settimo Torinese (via Guglielmo) casetta composta da due appartamenti di tre bagno, giardino vendita frazionata. Tel. 548.154

EDILFIN Vende libero Pecchiura saloncino tinello servizi soffitta cantina L. 90 milioni. Tel. 506.644/5.

EDILIZIA CONVENZIONATA
a Moncalieri, residenziale collina di Testona, in strada Moirè vendiamo signorili appartamenti in palazzina a 3 con giardini privati condominiali. Soggi 8 e servizi da L. 60 milioni 200 mila; soggiorno 2 camere cucina doppi servizi da L. 72 ni 100 mila compreso Paolo fino a 30 milioni. Box semplici a . Consegna giugno 1984. Per informazioni Gadi - Edilcasa Torino (011) 548.154.

ESIM A libero, signorile, via San Pio V, recente, lone, 3 camere, cameretta, disimpegni, tripli servizi, 3 ingressi, volendo divisibile, dilazioni 512.012.

Cascine Vica libero Francia panoramico salone 3 camere doppi servizi dilazioni permute. - 958.1525 - 953.4307.

ESIM
Cassetta libera via Don Colombero villa recente su 3 piani signorile 3 saloni 7 camere 3 cucine 6 servizi 2 terrazzi 1000 mq di terreno box per 3 auto dilazioni permute. Telefonare 958.1525 -.

La signorile appartamento in villa salone 3 camere cucina doppi servizi box per 2 auto dilazioni permute. Tel. 958.1525 - 953.4307.

ESIM libero, panoramico presso Largo Racconigi, signorile, camere, tinello, cucinino, servizi, disimpegni, terrazzo, mutuo, dilazioni. Tel. 512.012.

ESIM libero, corso Dante, occasione, camere, tinello, cucinino, piano alto, con ascensore e riscaldamento, dilazioni. Tel. 512.012.

ESIM libero presso c. Grosseto recente soleggiato ampio soggiorno 2 camere cucinotto servizi box. Mutuo, dilazioni. T. 512.012.

libero; piccolino, signorile soggiorno, tinello cucinino, servizi, agevolazioni, permuta. Tel. 512.012.

libero, primissima cintura, mai abitato, in complesso residenziale, soggiorno, 3 camere, cucina, biservizi, giardino privato, box, dilazioni, permuta. Tel. 512.012.

ESIM libero. Pozzo Strada, piano alto, signorile, ampio soggiorno, camera, tinello, cucinino, servizi, dilazioni, permuta. Tel. 512.012.

ESIM libero, Santa Rita, piano alto, luminosissimo, ampio salone, 8 camere, cucina, 8 servizi, disimpegni, dilazioni s/o permute. Tel. 512.012.

ESIM libero, Santa Rita, via Baltimora, recente, signorile, luminoso: salone, 8 camere, tinello, cucinino, biservizi, box, mutuo. Tel. 512.012.

ESIM libero, Viberti, piano alto, signorile, salone, 3 camere, cucina, doppi servizi, ingressi, 8 auto, mutuo. 512.012.

occupato, corso Vittorio Emanuele, signorile, luminoso, 8 camere, retta, cucina, doppi servizi, dilazioni. Tel. 512.012.

ESIM occupato, Santa Rita, via Buenos Aires, camere, cucina, servizi, disimpegni, cantina soli L. 21 milioni 500 mila, dilazionabili. Tel. 512.012.

occupato, corso U. Sovietica, tinello; cucinino, servizi, ottimo investimento. Tel. 512.012.

ESIM Pecetto, villa libera, nuovissima, unifamiliare su 8 piani, salone, servizio, 8 doppi servizi, ia, box, doppio giardino, rifiniture, mutuo. Tel. 512.012.

ESIM
Rivoli libero corso Susa recente alto panoramico salone 2 camere tinello cucinino doppi servizi mansarda collegata con scala interna dilazioni permute. Tel. 958.1525 - 953.4307.

ESIM
Rivoli via Roma casa d'epoca ristrutturato 2 camere tinello cucinotto servizi permuta. Tel. 958.1525 - 953.4307.

Rivoli Cavour centrale piano ampio cucinotto servizi dilazioni parTel. 958.1525 - 953.4307.

Trana libera villa bifamiliare recentissima 2 soggiorno 4 doppi servizi rde dilazioni Telefonare 958.1525 - 953.4307.

ESIM villetta a schiera, libera, recentissima a Vinovo, salone, cucina, servizio, 1° piano, 3 camere, doppi servizi e mansarda, giardino, box, 3 auto, mutuo; permute. Tel. 512.012.

ESIM 2 libero via Goito, parzialmente ristrutturato, uso ufficio e abitazione, volendo divisibile, composto da: 8 vani e servizi, mq 370 circa. Agevolazioni s/o permute. Telefonare 512.012.

ESIM zona Stadio su corso, libero, piano alto, panoramico, ampio soggiorno, camera, tinello, cucinino, servizi, cantina, soffitta, max agevolazioni. Tel. 512.012.

EX Viberti vendesi libero signorile piano alto salone 2 camere cucina biservizi terrmo Elite Case 505.538.

corso U. Sovietica, angolo via 2 camere cucina abitabile servizi ingresso cantina mq 70, L. 35 milioni. Telefonare 505.208.

libero, adiacente Belgio, camere, cucina, servizi, casa alloggio, ristrutturati. L. 33 milioni. Tel. 506.459.

libero signorile Unione Sovietica 2 camere tinello cucinino servizi mq 80 L. 75 milioni. Tel. 504.283 - 505.458.

FAILLA & BERTINETTO 741.2874 adiacenze corso Lepanto-corso Re Umberto: ingresso camera cucina bagno (mq 60), L. 32 milioni.

FAILLA & BERTINETTO libero S. Paolo-p. Marmolata termoascensore spazioso: camera tinello cucinino bagno. Tel. 741.2874.

GABETTI Rivoli 958.9489/5 vende p. Pr. Eugenio: due camere cucina ingresso bagno, L. 45 milioni, mutuo. Casa Gabetti.

GABETTI 5787 vende libero Mirafiori via Barbera al 4° piano camera tinello cucinino bagno cantina con mutuo casa.

GABETTI 5787 vende libero recente piazza Massaua corso Peschiera saloncino 2 camere tinello cucinino bagno.

vende attico libero Barriera Milano via Cigna camera tinello cucinino bagno spazioso in casa recente.

GABETTI 5787 vende libera Barriera Milano via Desana: due camere cucina bagno cantina, 39.500.000 dilazionabili.

GABETTI 5787 vende corso attico recente camera tinello cucinino bagno terrazzo terrmo ascensore 43 milioni.

GABETTI 5787 vende Santa Rita via Cadorna camera cucina bagno cantina terrmo ascensore 27 milioni dilazionabili.

GABETTI 5787 vende libero San Donato via Parevia: 2 camere cucina bagno cantina, 44 milioni 500 mila dilazionabili.

5787 vende libera Venchiglia via Oropa ristrutturato camera cucina doccia 29.800.000 dilazionabili.

5787 vende zona Venchiglia via Bava 2 camere cucina bagno cantina ristrutturato terrmo 30 milioni dilazionabili.

GABETTI 5787 vende Barriera Milano adiacente via Cigna via Banfo camera cucina bagno terrmo 32 milioni dilazionabili.

(continua)

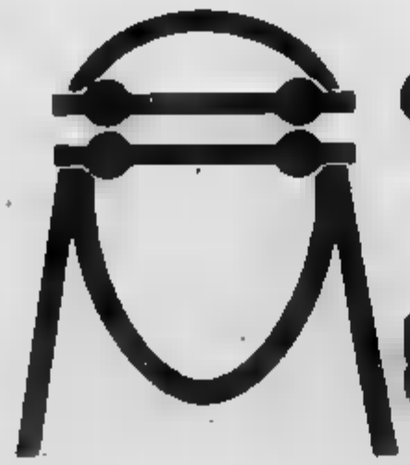

I consigli dell'ultimo minuto per chi non ha tempo né... memoria

Se avete dimenticato ... anche l'abete

Una inaspettata, garbatissima **alternativa** al solito si può trovare in via Santa Teresa, dallo specialista in fiori di via Cavour. Sono alberelli per ragazzini poco meno (sulle 160 mila lire) montati su tronchi e rami autentici; fanno venire in mente case inglesi o certi sfondi rinascimentali; portano duecento foglie in tessuto dipinte e lavorate una per una: in giallo autunnale per l'albero mele golden, verde vivo per piante cariche rugiadose mele rosse o rose in seta bruna pelle d'uovo l'arbusto che fiorisce in vellutate magnolie madreperlate.

Realizzata la stessa abilità artigiana ma più classica, c'è inoltre un gran bric-à-brac ipocrita si può scegliere tra betulle frondose, «tronchetti della felicità»; quindi e ogni tipo di pianta casalinga.

Oppure, per un regalo rustico, la spiritosa **serie di cavoli** cappucci in da abbinare, la strenna è gastronomica, qualche freschissimo di lattuga in tessuto.

piacevoli i lunghi **rami di forsizia** di pireos coperti di boccioli rispettivamente gialli rosa, i mazzi rustici dove c'è posto per fragolini e rametti di more, composizioni di fragili rose muschiate o di languide, spumose peonie ottocentesche.

Sembrano di seta ma invece questa volta anche le **proposte verdi di Cocola**, in via Po. Per esempio: i **centrotavola** con *bouquets* secchi candele mangiafumo profumate con aromi vegetali in armonia le **coroncine** verdi, rosse e oro, tipiche dei Paesi nordici e ideali per festeggiare un Natale di neve, da appendere alla porta sistemare tavola di vigilia; i piccoli pini goldencrest guarniti fiocchi rossi o le piante di mandarino profumate del loro carico dorato.

Oppure, sempre in dimensioni adatte agli intasati alloggi di questi anni, **vasi-serra, cassoncini che sembrano giungle** lilliputziane, **«giardini d'Oriente»** s'ispirano al nuovo favore per i **bonsai** (senza ovviamente poterli copiare neppure da lontano), abbinando poliscia e criptantus e piante in simpatici vassoi-giardino. Infine, per chi desidera ricordato lungo oppure negato qualsiasi «pollice verde», le felci coltivate «meristema» che, sigillate in piccole ampolle trasparenti, arriveranno prossimo senza bisogno né acqua di

Un po' di verdura e tanta frutta tra il surreale e lo snobistico

Da Scanavino, in via Nizza, quotidiani «sorpresa» di verdura surreale e lo snob. Questo Natale, per esempio, la banana delle merende tradizionali cambia colore: è lacca una bella polpa profumata rossetto, oppure, quando «sembra» normale, è del tipo che si servirà fritto come contorno di specialissimi piatti esotici.

Curioso e molto piacevole a vedersi, con quella strana sagoma che ricorda piccolissima conchiglia tortile, anche il **tubero dello stachis** che qui si consiglia portare a tavola appena sbollentato.

Oppure, decisamente suggestivi i grandi trofei **«della passione»** e granadillas della famiglia della passiflore, mentre le **papaie** vengono consigliate con una preferenza a favore della specialissima qualità che matura soltanto isole Reunion.

Meglio papaie di monte, grosse non più di fico, oppure l'**ocra (detto bania)** che si presenta come un saporoso ibrido tra il pisello e il fagiolino.

Infine, per i romantici, le **cotogne** per marmellate gozzaniane in cui Camilla Cederna; per i golosi la **canna da zucchero** da succhiare metri»; per gli esteti sorprendenti **giallo oro** guarnite da un festone bruno, che sembrano decorazioni

Mentre, se si desiderano **noci cocco** ancora giovani e ripiene freschissima polpa gelatinosa oppure fi- ricoperti di cioccolato, l'indirizzo giusto può essere in via Po, Rubej.

- Se la strenna è commestibile, non c'è che l'imbarazzo della scelta: dalla bonaria banana che quest'anno si tinge di scarlatto all'esotico stachis, che si consuma appena sbollentato
- Per i romantici, sono d'obbligo le mele cotogne, ideali per le marmellate di gozzaniana memoria
- Per gli amanti, i «frutti della passione»; per i golosi la canna da zucchero fresca, da consumare metri
- Per gli esteti, le sorprendenti carambolas giallo-oro e per i tradizionalisti le noci di cocco freschissime dal cuore gelatinoso

ARTICOLI REGALO
LAURA
Peltri - Porcellane
Cristallerie - Casalinghi
Liste per sposi
10126 TORINO
Via Madama Cristina, 133
(011) 63 84 18
AUGURA
BUONE FESTE

Cosa fanno
2 Babbo Natale
con zampogne e caramelle in
VIA VANCHIGLIA?
Ti augurano un
FELICE NATALE
e ti invitano ad
AMMIRARE LE VETRINE
Ti aspettiamo

Salone de LA STAMPA
Libreria Concessionaria dell'Istituto Poligrafico e dello Stato
Via , 80 - Telefono 17.958

Clay Pipe Club
ARTICOLI
PER FUMATORI
PIPE
Le migliori marche (assortimento di 6000 pipe)
ACCENDINI - ACCESSORI
OGGETTI REGALO
SILVER e ARGENTO
GIOCHI PER ADULTI
CARTE DA COLLEZIONE
Augura Buon Natale
Clay Pipe Club
TORINO - Via Carlo Alberto 30, tel. 544.178

PINO DEI FIORI
... in tutto il mondo
ACCURATO SERVIZIO
A DOMICILIO
10153 TORINO
Corso Belgio,
Tel. (011) 87.69.83

DINA
Composizioni, addobbi floreali, corone - Servizio a domicilio
10134 TORINO
Neg.: p. Galimberti, 17
Tel. (011) 696.4649
Abitaz. 606.3841

Tappeti Orientali CITO
La somma più alta di convenienza.
vantaggi mesi
CENTRO IMPORTAZIONE TAPPETI ORIENTALI
Torino via Lagrange 10 Tel. 51966
Milano, via Settala 5 Tel. 2716803

profumeria
& bigiotteria
Roberta Roero

Le migliori Case in splendide confezioni regalo

Studio Cit

Orario continuato 9,30-19,30
Via Garibaldi, 31 Tel. 540.350 Torino

INFORMITALIA ISTITUTO NAZIONALE
CONTROLLI - INDAGINI - INFEDELTA' - ESITO ASSICURATO
Corso Vittorio Emanuele 107 - Tel. 511.024 - 538.682 - Torino

«... con i fiori... più Natale»
Garantiamo l'autenticità del Bonsai con Marchio
C.so Vitt. Emanuele 78 - Torino - Tel. 544.775

All'ultimo minuto a caccia del dono anticonformista

Per i poeti un turacciolo della bottiglia stappata dal celestiale D'Annunzio

- Per chi vuol fare un regalo curioso, biglietti (usati) del metrò, anno 1919, un ingresso al Moulin Rouge (anno 1947)
- Per gli auguri in ritardo, cartoline Belle Epoque, con sciantose, soldati e bambini
- Vanno a ruba i giocattoli Anni Trenta: tra i più curiosi, un'attrice di latta — allora bimba prodigio — che, con un giro di chiavetta, comincia a ballare e far piroette
- Per ventimila lire, al Balon ci si può accaparrare un grazioso signor Bonaventura

In via Barbaroux, via Botero, via San Tommaso, nella vecchia Torino centro, si può trovare il regalo inutile e spiritoso che costa poche centinaia e fa sorridere. Due bottigliette di birra (naturalmente scozzese) vuote, 500 lire coppia; un turacciolo con legato un bigliettino che «*Stappato da Gabriele D'Annunzio nel 1921*», costa 1600 lire. Difficile credere allo «stappamento letterario», certo solo scherzo.

Anche in via Po, qualche antico negozietto vende biglietti del *Metrò* Parigi, anno 1919, a 200 lire caduno. Il signore che la sera del 4 maggio 1947 entrò al *Rouge* parigino non immaginava che quel biglietto d'ingresso, pagato 2 vecchi franchi, fosse venduto oggi a Torino per 900 lire.

In bancarella, a breve distanza da piazza Carlina, si possono trovare cartoline ispirate Natale e al Capodanno in quella che venne definita *belle époque*. Si vedono, sorridenti e ammiccanti, *vamp*, le «sciantose» di allora: tutti 500 lire caduna. Molti acquistano per farne piccoli quadretti, così come per le banconote.

Con mille lire si può trovarne con il ritratto del Kaiser, della «Sublime Porta» (ex Impero Ottomano, Turchia), Cina e della Russia imperiale con l'aquila

Stanno andando a ruba — ma qui i prezzi sono saliti in modo tale da lasciarci a bocca aperta — tutti i giocattoli degli Anni Trenta. Una famosa *star* di allora, prodigio che dominava lo schermo e che ora, madre felice, e piuttosto «matura», lavora nell'ambito dell'Onu a New York, costa 50 mila lire. E' di e caricandola con una chiavetta comincia a pirouettare. Uno Charlot legno con il bastoncino che fa *quisc-quisc* e la tipica bombetta, costa mila lire. Il camion dei pompieri con la allungabile, sempre Anni Trenta, supera le 50 mila lire che è pure il prezzo di un teatrino con tendina velluto e in cui appare Venezia al chiaro di luna. E' in vendita sei burattini (compreso Pantalone) che, di gesso, hanno il viso un po' sbriciolato.

Ci sono anche l'irrequieto *Kim* l'eroe un celebre romanzo di Kipling, *Vidocq*, il popolare avventuriero francese, c'è una Greta Garbo maiolica, tutto per 10 mila lire al pezzo. Ma la rarità il «giroplano», azionabile con una funicella arrotolata che; uno strappo, prende l'avvio. Gira stesso e, posto nel centro tavolo di legno, riproduce, vibrando con approssimazione, il rumore di un apparecchio in volo. Il piccolo ballila lo guida è a pezzi, ma si tratta un giocattolo raro: costa 80 mila lire.

Un *souvenir* introvabile 1936: un piccolo Negus che, inserendogli una cartuccia alla base, cadendo a verticalmente fa «bum». Viene ceduto per 20 mila lire.

Trovano acquirenti questi giocattoli? «*E' nato e proprio collezionismo che è in continua espansione* — spiega Giuseppe Delpiano che a Porta Palazzo compra rivende tali cimeli — *e sotto le feste piazziamo sempre molti. Il problema è trovarli; molti ne disfatti capire che, dimenticato in cantina, possedevano un piccolo capitale. Questa specie di regalo all'estero è molto diffusa; da noi si può dire che siamo agli inizi*».

Chi si ricorda del signor Bonaventura (quello del milione e del can bassotto), di Capitan Cocoricò, di Isolina Marzabotto, del dottor Lambicchi (quello che possedeva una prodigiosa che dava vita alle immagini), tutti personaggi del vecchio «Corriere dei Piccoli»? Sono in una bancarella del *Balôn*, in discrete condizioni. Costano ventimila lire caduno, circa trenta centimetri, sono legno, muovibili, con gli abiti di stoffa.

r. ross.

Se la signora non sa cucinare

della stronomia, viaggi delle «cinque stelle», voglia gustare, assaggiare, parlare, approfondire rallegra la il palato.

Così, all'insegna un pantagruelico riflusso, consideriamo non il caso regalare a lei, a lui, a chi ci vuole bene e corso di cucina coi fiocchi. Torino si può, rivolgendosi per esempio al «Melograno» di via Borgo Pisani 18.

Romana Bosco, la titolare, dopo le base di panettoni capitoni della vigilia, giusta e ricomincerà i suoi programmi il gennaio. Di conseguenza c'è il tempo di scegliere specializzazione preferita, consistente in ponderosi programmi sulla «cucina di base» poi quella perfezionata, oppure rapidi informativi di volta in i dolci, le decorazioni, le cene fredde, i piatti unici, la gastronomia cinese, i pranzi «in piedi».

più, proprio gennaio, previsto uno ciale corso sui vini (come si producono, si servono, si abbinano e bevono) sarà svolto a cura Mariuccia Borio.

Le frequentare esigenze personali, mattina oppure pomeriggio. Per i più dati, previsto persino un apposito rale 18,30 21,30. Prezzi d'iscrizione, in ogni moderati.

FRIPERIE
VIA BARLETTA 99 TORINO

Cappotto uomo o donna L. 10.000
Pantaloni uomo L. 6.000
Gonne L. 5.000
Pellicce rigenerate da L. 50.000

... dal 1941
Gran Caffè MOISO
C. REGINA MARGHERITA, 122 - T. 852.771
(ang. Corso XI FEBBRAIO) - TORINO

Passatempi «di riflessione»: una schiera di fans

Se una sera lui per gioco ...ti cattura

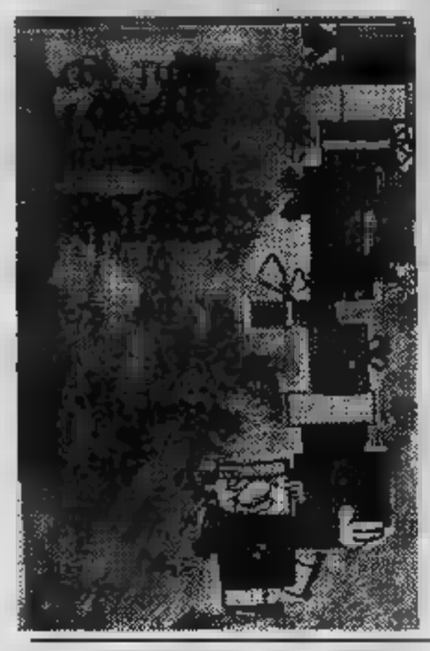

- Cominciata quasi in sordina, la mania del gioco «intelligente» sta prendendo piede ovunque
- Oggi si svolgono tornei nazionali ed internazionali, esiste un'associazione italiana apposita, c'è persino una rivista specializzata con sede a Milano
- Tra i preferiti, «Diplomacy», un rompicapo che propone quesiti di strategia politica
- Due grandi categorie: i giochi astratti e quelli d'ambiente
- Intanto approda sul mercato la versione elettronica di Mastermind

Trascorrere una serata in compagnia di amici giocando a «Monopoli» o a qualche altro gioco di simulazione o di riflessione è una cosa sempre più frequente e ormai acquisito nel tempo libero degli italiani. Il gioco per adulti è divenuto argomento di «moda» di cui si occupano alcuni anni (la data storica che ha segnato il trionfo del gioco di riflessione è il 1979) i maggiori settimanali, i giornali e le reti televisive. Tornei a livello nazionale e internazionale, un'associazione, l'A.I.G.I. (Associazione Italiana giochi intelligenti) che riunisce gli appassionati a centinaia di giochi diversi (vedremo poi come si possono classificare), una rivista specializzata. Per gioco (via Visconti d'Aragona 13, Milano), in costante crescita le vendite.

Dapprima vissuto come un'iniziativa audace, da taluni sottovalutato, il gioco di riflessione, lo dicono le cifre degli affari delle aziende commerciali del settore, «tira» e fa proseliti. E non interessa solo il mondo del tempo libero, ma anche la scuola, il mondo degli affari, l'industria. In un gioco, prendiamo ad esempio Diplomacy, gioco di abilità diplomatica e strategia che ricostruisce lo scenario dell'Europa all'epoca dell'imperialismo, i giocatori entrano nei panni dei politici e debbono utilizzare tutte le proprie risorse d'intelligenza e di abilità nei rapporti interpersonali per raggiungere gli obiettivi a volta in volta imposti dalle varie situazioni.

Regalare un gioco ad un amico può risultare pertanto un gesto «azzeccato», è necessario avere ben chiari gli interessi della persona e le caratteristiche del gioco stesso.

I giochi di riflessione, per grandi linee, si possono raggruppare in due categorie, i giochi astratti e quelli d'ambiente e di simulazione. I primi, a loro volta, si possono dividere in giochi di cattura, di percorso, di posizione e di induzione, a seconda che lo scopo del gioco sia la cattura e l'eliminazione dei pezzi dell'avversario, il compimento di un percorso, generalmente utilizzando a questo scopo un dado, la conquista di un territorio o il conseguimento di una determinata posizione e infine, la scoperta di una combinazione data da un altro.

Facciamo qualche esempio. Il fortunatissimo gioco inglese Mastermind, di cui esiste oggi anche una versione elettronica, appartiene alla schiera dei giochi d'induzione. Chi vuole mettere a dura prova le proprie capacità può provare l'impegnativa versione a 5 fori e 8 colori che rende possibili quasi mille combinazioni. Gli scacchi e la dama sono il tipo più diffuso di gioco di cattura, così come l'antichissimo gioco cinese Go, Othello, Reversi ed il recente ma interessantissimo Twixt, ideato dal «genio» Alex Randolph. Io sono per quel che riguarda il gioco di posizione. Generalmente la confezione indica l'età minima consigliata per saper bene il gioco. Backgammon, anch'esso di moda, che si gioca utilizzando un'apposita tavola, è l'esempio più noto di gioco di percorso.

Un fascino del tutto particolare viene dai giochi d'ambiente e di simulazione. Qui le regole ed il grado di difficoltà del gioco variano con il variare del contesto e dei mezzi che si debbono utilizzare. A Monopoli, che può essere considerato un classico nel campo, hanno fatto seguito centinaia di altri giochi, che ripercorrono tutti i fatti più importanti della storia, le grandi battaglie che ne hanno determinato gli sviluppi, le lotte per il possesso delle ricchezze e dei punti strategici del pianeta. Non mancano i riferimenti anche agli avvenimenti attuali, come nel caso del discusso Corteo che riproponeva le manifestazioni in piazza di qualche anno fa, con un occhio anche alle inquietanti prospettive future (molti giochi trattano il tema di un conflitto sia convenzionale che nucleare con scenari ristretti alla sola Europa o allargati a tutto il globo).

Giocare ai war-games è facile: serve un tavolo grande (ma c'è chi usa anche spazi all'aperto), un certo numero di ore libere, che nei casi di scenari più complessi possono anche essere diversi giorni.

Ferruccio Pezzuto

ELETTRODOMESTICI
RADIO - TV COLOR - HI-FI

A TORINO NUOVA APERTURA
CONCESSIONARIA HOOVER

BURA
VIA TRIPOLI 157

annuncia l'apertura del nuovo punto vendita di

CORSO TRAIANO 82

300 mq di ESPOSIZIONE
delle migliori marche italiane ed estere

TELEVISORI COLORE E BIANCO-NERO, LAVATRICI, LAVASTOVIGLIE-FRIGORIFERI, CONGELATORI, STUFE, CUCINE; inoltre un vasto assortimento di LAMPADARI, PICCOLI ELETTRODOMESTICI ■ MOBILI CUCINA

VISITATECI, PER I VOSTRI REGALI, PER I VOSTRI ACQUISTI, TROVERETE CORTESIA, PREZZI ECCEZIONALI e UNA QUALIFICATA ASSISTENZA

da BURA SI RISPARMIA!

- **CORSO TRAIANO 82** - Tel. 616.083
- **VIA TRIPOLI 157** - Tel. 362.573

TESTA

al REGALO CHIC

TORINO - Via Boston 30/B - Tel. (011) 322.388

INFORMITALIA ISTITUTO NAZIONALE INFORMAZIONI
Corso Vittorio Emanuele 107 - Tel. 511.024-538.682 - Torino

Eden Cremeria Eden

IL GELATO ARTIGIANO

(La direzione della cremeria Eden augura un Buon Natale ed un 1983 alla gentile clientela)

CHIERI (TO)
Via Carlo Alberto, - Tel. 942.3310

ECONOMICI

19 Vendita alloggi

GAIBETTI 5767 vende adiacente corso Casale via Agudio con vista Po 2 camere cucina angolo cottura bagno cantina. Mutuo.
GAIBETTI [illegible]7 vende prealpi[illegible] Cuorgnè Sella in stabile ristrutturato 2 [illegible]re cucina servizio da 41 milioni.
GAIBETTI 5767 vende libera strada Altessano piano alto recentissimo camere tinello cucinino bagno cantina con mutuo
GIOLITTI adiacenze Porta Palazzo in stabile recente appartamenti [illegible] diverse [illegible] Minimo contanti [illegible] + mutuo e fin[illegible] fino a 2 [illegible] interessi. Tel. 517.566.
GIOLITTI adiacenze Fiat Marelli ultimi appartamenti, [illegible] vantaggiosissimi; minimo contanti + mutui a finanziamenti. Per in[illegible]ssi. [illegible]
[illegible] Matteotti in prestigioso stabile d'epoca splendido appartamento ristrutturato di mq 190 circa. Tel. 517.566.
GIOLITTI libero [illegible] panoramico 3 camere tinello cucinino bagni + [illegible] ottenibile, prezzo 90 milioni. Tel. 517.566.
[illegible] libero via [illegible] soggiorno 3 camere cucina bagni[illegible]ne ristrutturato prezzo affare. Tel. 517.566
GIOLITTI vende in via Cecchi angolo via Cigna ultima casa appartamenti recenti di diverse misture a partire da 15 milioni in contanti più mutuo e finanziamenti. Ufficio vendite via Cecchi 30/B dalle ore 15 alle 19
GIOLITTI via Paglietta spazioso appartamento di mq 95 circa salone cino camera cucina bagno terrazzino. Informazioni tel 517.566.
GIOLITTI zona San Donato spazioso appartamento di 3 camere cucina e servizio prezzo affare 25 milioni. Informazioni al 517.566.
GIAVENO libero in villa [illegible]ere salone 2 [illegible] cucina biservizi [illegible] auto giardino. Grimaldi, Re Umberto 54, tel. 505.917.
GIAVENO [illegible] servizi camino[illegible] [illegible] 28 milioni. Telefonare 531.310.
[illegible]4 libero, via Po, piano alto, ascensore, 3 camere, cucina abitabile, servizi. L. 148 milioni. Tel. 329.9007
[illegible] nord, piano [illegible] recente, 3 camere, tinello, cucinino, [illegible]. L. 98 milioni. Volendo box. [illegible]
[illegible] v. Lauro [illegible] con giardino [illegible]dominiale: camere soggiorno [illegible] servizi, L. 39 milioni, volendo box. Tel. 329.9007.
IL TETTO Cenisio [illegible] [illegible] no servizi, tutti i [illegible]. Telefonare 386.766.
IMPRESA Vende [illegible] alloggi in palazzine tipo inglese giardini privati al piano terreno mansarde al 1° piano, orti mutui stesso tasso. [illegible]. Villaggio i Laun via Stupinigi, Vinovo. Tel. 810.304. Visite cantiere anche sabato e domenica mattina.
[illegible] vende vicino corso Francia (Rivoli) attico libero di: 3 camere cucina terrazzo, L. 80 milioni. Tel. 518.283 - 518.985.
LIBERO [illegible] Bergesi totalmente ristrutturato [illegible] cucina, 22 milioni. Grimaldi, Re [illegible] 54, tel. 505.917.
LIBERO appartamento (via G. Reni) 4 camere cucina servizi mq 115 prezzo affare anche [illegible]. Tonnicasa 888.419.
[illegible] Milelli via Reni soggiorno 2 camere cucina doppi servizi ottimo stato 86 milioni C.V.I. 383.570.
LIBERO Campidoglio - San Donato: 2 camere, cucina, bagno, [illegible] L. 47 milioni. Failla & Bertinetto 741.2874
LIBERO [illegible] 3 camere cucina [illegible] servizi centro 2 balconi 75 mq 6° piano[illegible] milioni. [illegible]si 596.282.
LIBERO in [illegible] (inizio corso [illegible] ri) [illegible] camerata cieca cucina riscaldamento centrale [illegible]. Tel. 519.017.
LIBERO largo Giachino (vicino banca) ufficio 2 camere bagno riscaldamento centrale prezzo [illegible] milioni. Fiduciaria Immobiliare 556.956
LIBERO signorile recente in via Pisacane largo Cigna salone camera tinello ripostiglio affare 85 milioni. [illegible] 519.017.
LIBERO signorile via Lanzo soggiorno 3 camere tinello [illegible] [illegible] alto L. 145 milioni C.V.I. 383.570.
[illegible] di Carignano vendesi libero 2 camere tinello servizi piano alto dilazioni pagamento. [illegible] 518.017.
MANSARDE libero adiacenze piazza Ghirlandaio - via Cigna di 2 vani, bagno completo 24 milioni 700 mila. Tel. 519.017.
MANSARDE libere con servizi singole o intere [illegible] zona [illegible] Vittorio Emanuele. [illegible] 531.581.
MINALLOGGIO libero via Monginevro, corso Racconigi camera cucinetta, 17 [illegible] 900 mila rateabili 70%. Tel. 519.017.
MIRAFIORI [illegible] recente 3 camere [illegible] bagno 110 mq box 78 milioni 500 mila [illegible] zionabili. Cambiasio 532.409.
MIRAFIORI recente piano alto tutti i comforts salone 2 camere cucina doppi [illegible] (140 mq[illegible] milioni. Grimaldi 506.464
[illegible] corso Torino [illegible] in [illegible] struzione 1971 2 camere tin[illegible] cucinino bagno cantina mq 100. Gabetti [illegible]7
[illegible] libere [illegible] adiacenze corso S. Maurizio 8 milioni 500 [illegible] Tel. 441 466 - 442.563 Grimaldi.
[illegible] alloggio [illegible] 2 piani, [illegible] bagno, [illegible] giardinetto. L. [illegible] milioni più mutuo. Tel 758.883.
[illegible] via Sangone libero recente ultimo piano [illegible] ascensore camera [illegible] in[illegible] bagno cantina Gabetti 5767.
MICHELINO via Di Nanni, appartamento libero, signorile, 3 camere, tinello, cucinino, servizi, [illegible] [illegible]
MICHELINO vicinanze municipio, libero, [illegible] come. 3 camere, [illegible] tinello, cucinino. L. [illegible] milioni, dilazionabili. Tel Orvim 508.681.
[illegible] via Cavallermaggiore [illegible] signorile del 1970 soggiorno [illegible] bagno box auto. T[illegible]. 530.982.
PIAZZA Martiri [illegible] Libertà, [illegible], libero [illegible] salone[illegible] [illegible] in[illegible] bagno, 78 milioni, volendo [illegible] [illegible] Telefonare 566.956.
PIAZZA Perrone libero agosto 2° piano ascensore 3 camere tinello cucinotto bagno centrale terma centrale. Tel. 531.681.
PINO Torinese strada Osservatorio in palazzina signorile con giardino 3 camere cucina bagno taverna garage Gabetti 5767.
PINO Torinese libero in palazzina, ampio 3 camere cucina ingresso bagno e posto auto L. 85 milioni 400 mila. Tel. 502.383.
PINO Torinese libero in palazzina: 3 camere cucina ingresso bagno e posto auto, L. 95 milioni 400 mila. Tel. 502 383
PRECOLLINA libero piazza Hermada via Luisa del Carretto luminoso ingresso 3 camere [illegible]bagno mutuo Gabetti 5767
PRECOLLINA libero piano rialzato alto casa signorile vendesi 2 camere soggiorno cucina 2 servizi, box. Tel. 531.681.
[illegible] zona corso [illegible] 4 alloggi [illegible] in elegante palazzina giardini privati box possibilità abbinamenti. Tel 531 681.
PRESTIGIOSO corso G. Ferraris libero salone sala pranzo 3 camere cucina 4 servizi box 4 auto recente C.V.I. 383.570.
RIVALTA libero piano alto ampio 2 camere tinello cucinino servizi tutti i comforts. Grimaldi, Re Umberto 54, tel. 505.917.
RIVALTA Toni Francesi [illegible] 3 camere tinello cucinino [illegible] 61 milioni dilazionabili vende Serim. Tel. 968.7295
[illegible] [illegible] corso Francia recente 3 camere cucina servizi cantina dilazioni di pagamento vende Serim tel. [illegible] 7295
[illegible] costruzione [illegible] ampio 2 camere tinello cucinino servizi cantina [illegible] e permute vende Serim. Tel. 96[illegible]7295.
[illegible] in stabile recente 2 camere tinello cucinino servizi cantina [illegible] 62 milioni. Grimaldi, Re Umberto 54, tel. [illegible]

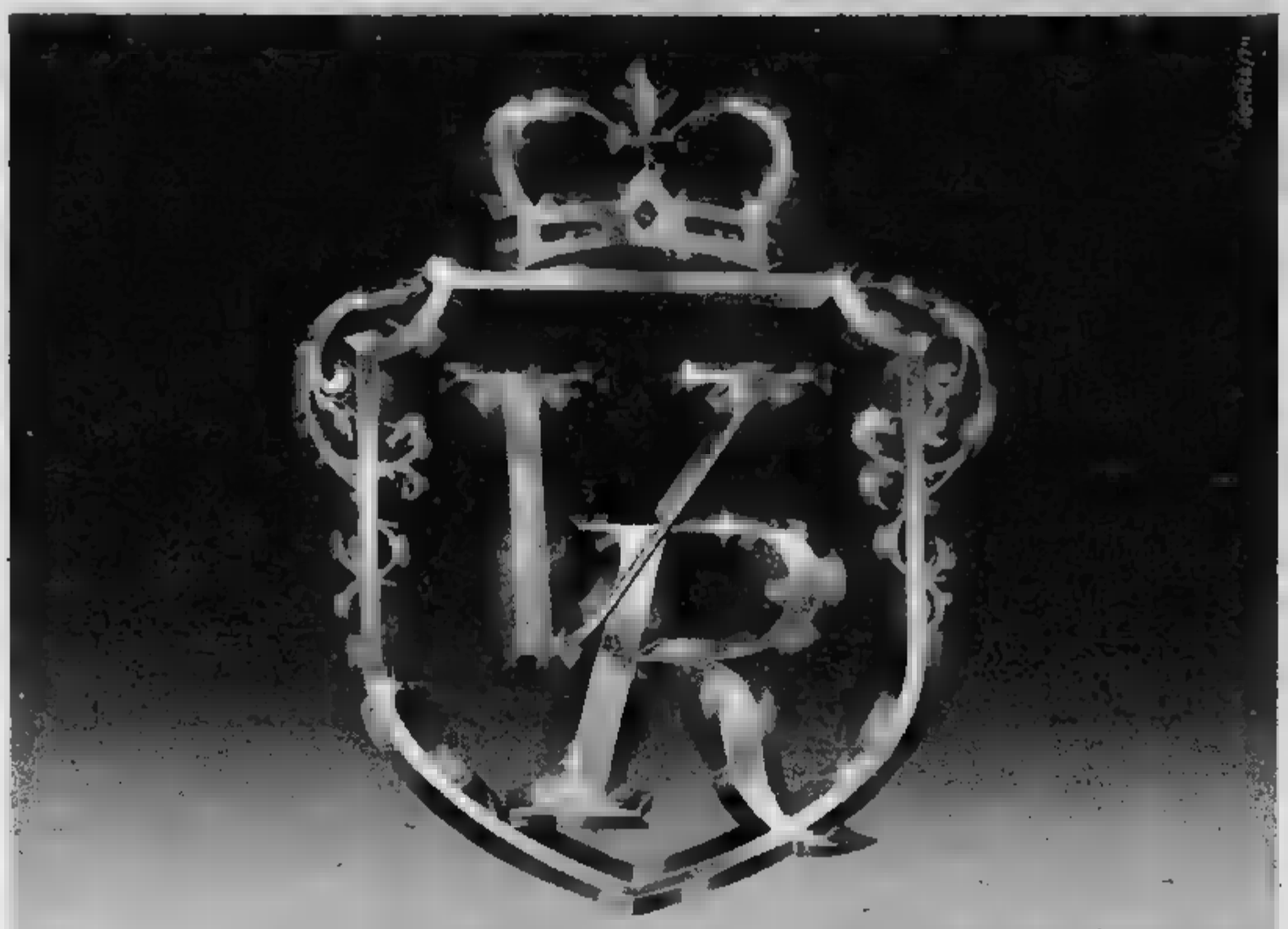

il simbolo del regalo di Natale

Anche quest'anno, nel gran cielo di Natale, [illegible] è [illegible] un simbolo: seguilo! Ti porterà al regalo più bello, al regalo più ricco: le Confezioni Vecchia Romagna; liquori famosi e splendidi oggetti che fanno più prezioso il regalo e più grande il Natale.

confezioni regalo Vecchia Romagna

E, come ogni anno, ecco i regali nascosti: tutti i magnifici premi del

Concorso Gran Natale.

Ogni Confezione contiene una cartolina che, spedita, dà diritto a partecipare alla estrazione dei premi. Partecipa anche tu: il simbolo del regalo di Natale ti porterà fortuna!

Agenzia di vendita per Torino città e provincia: Via Tirreno, [illegible] - Tel. 599.662/588.220

Aut. min. n. 4/233687

S. RITA ottimo affare [illegible] cucina bagno [illegible] ben tenuto via [illegible] 44 milioni dilazionabili SIS 519.977.

S. RITA
[illegible] libero subito [illegible] tinello cucinino servizi tel. Gal ass 837.602.

S. RITA via Emanuel 5° piano: camere tinello cucinino servizi terrazzino, vuoto 85 milioni. Aurea [illegible]7 - 881.774.

S. [illegible] vendesi libero attico: soleggiato [illegible] [illegible] biservizi b[illegible] termo ascensore Elle Case 505.838.

SAN MASSIMO (via Donizzetti) libero, 2° piano, [illegible] camere, cucina, servizi. L. 37 milioni 500 mila. Grimaldi 506.464.

[illegible] C liberi presso corso Vigevano, recente, 3 camere, tinello, cucinino, servizi, [illegible] [illegible] L. 68 milioni. Tel 447 1238.

SAMI 3 presi piazza Adriano, ingresso, 2 camere, cucina, bagno, cantina, [illegible] orale. L. 33 milioni, dilazion[illegible]. Tel. [illegible]

SANTENA
appartamento [illegible] [illegible] costruzione 3 camere cucina bagno vendiamo a lire 85 milioni eventuale box auto. [illegible]. Telefono 548 154

TAIT [illegible] Varichiglia (via Pellerina) camera tinello cucinino ingresso bagno 33 milioni 700 mila locato Tel 596.425 502.383.

[illegible] 747.729 [illegible]ide libero Barriera Milano recente solencino 2 camere cucina servizi L. 85 milioni.

[illegible] 747.729 [illegible] Michelino libero camera tinello cucinino servizi recente costruzione mutuo a dilazioni.

[illegible] 747.729 vende libero zona S. Paolo 3 camere cucina bagno cantina riscaldamento particolare rimesso a nuovo

UBAV 747 729 vende libero corso Vittorio angolo Racconigi solencino 2 camere tinello [illegible] no bagno cantina. Dilazioni

[illegible] 747.729 vende [illegible] casi Generali arredato camera cucina servizi.

[illegible] 747.729 [illegible] in [illegible] Cimena [illegible] villa nuova salone 5 camere studio cucinino 3 bagni 9000 mq terreno mutuo.

UBAV 747.729 vende zona Montecucco - Pecchiera anche separatamente 2 palazzine tinello e camera tinello alloggi 2 posti auto.

UBAV 747.729 vende libero rimesso a nuovo zona piazza Rivoli camera cucina bagno riscaldamento particolari dilazioni

UBAV 747.729 vende libero corso corso Monchalieri - Giovanni Lanza salone 2 camere cucina in palazzo d'epoca [illegible]

UTIP 547.828 vende recentissimo via Duino 2 [illegible] camere cucina ingresso termo bagno [illegible] sore 39 milioni 500 [illegible]

UTIP 547.828 [illegible] adiacente piazza Adriano [illegible] 2 camere cucina ingresso servizi 27 milioni rateabili.

UTIP 547.828 vende via Nicola Fabrizi (zona Parella) 2 camere cucina servizi 19 milioni 500 mila meno mutuo dilazioni.

UTIP 547.828 vende corso Brizzolara 3 camere cucina ingresso bagno 58 milioni 800 mila mutuo dilazioni [illegible] permute.

VALENTINO vendesi liberi [illegible] [illegible] [illegible] ex salone 2-4 camere cucina biservizi [illegible] termo autonomi. Elite Case 505.838.

[illegible] Breglio (prossi) libero camere, tinello, cucinino, ripostiglio, bagno terme. L. 38 milioni 500 mila, facili[illegible]. Selm 487.741

[illegible] Porta Nuova mansarda camere prezzo interessante [illegible]. G. R. L'Immobiliare vende. Tel. 320.524

VIA Turati adiacenze libero spazioso soggiorno 2 camere cucina bagno ingresso 68 milioni possibilità permute Tel. 539.982.

VILLA libera via Monginevro salone 3 camere cucina 3 servizi mansarda mq 60 taverna-tà giardino 3 box. C.V.I. 383.570

VILLA signorile a Pino Valle Sabbiana unifamiliare: 4 camere cucina servizi garage taverna mq 2200 recintato, vuoto, 225 milioni. Aurea 596.667 - 887.774.

VILLA villaggio ippocc Vinova, libera, unifamigliare, ottima [illegible] ampio giardino. Forti mutui, volendo permuta. Tel 445.480. 48.808.080 libero convenientissimo appartamento zona centrale ascensore riscaldamento: 2 camere cucina ingresso bagno posto auto riservato. Fiduciaria Immobiliare 556.956.

20 Domande [illegible]

CERCO urgentemente in [illegible] ufficio 3/4 vani [illegible] negozio zona [illegible] Crocetta tel. 349.0246 505.8302.

SOCIETA' cerca ufficio commerciale in Torino [illegible] [illegible] circa piano [illegible] Tel. [illegible].664.

21 Offerte affitto

AFFITTASI [illegible] arredato bene alloggi 2/3 vani servizi ottima casa semicentro affitta a non residenti. Rubiola Immobili 751.626.

AFFITTIAMO in Torino alloggio arredato uso transitorio a non residenti. Tel al [illegible]

[illegible]AMO solencino camera tinello signorile e Pinerolo. Presentarsi pomeriggio via Montezemolo 13, Torino (mobilificio)

AFFITTASI appartamento arredato a non residenti Torino 2/3 camere da L. 250 mila ottima casa tel 447 4223 Studio Perno.

AFFITTASI arredato camera tinello servizi zona S. Donato 250 mila mensili più spese a referenziati. Tel. 532.554.

[illegible]ASI arredato uso esclusivo pied à terre. Tel 752 920.

AFFITTASI libero equo canone ingresso camera tinello cucinino servizi zona semicentrale a referenziati. Tel. 532.554.

AFFITTASI uso ufficio 5 locali mq 130 via Madama Cristina. Tel. 812 774.

AMMOBILIATI affitto in casa signorile appartamenti a studenti o pied-a-terre. Telefonare 746.010.

CASA albergo affitta appartamenti arredati in moderna costruzione zona Mirafiori. Telefonare 348 6333.

CORSO Re Umberto vicinanze affittasi mansarda elegantemente arredata con angolo cottura servizi riscaldamento. Tel. 389.183

CORSO Vittorio angolo Massimo d'Azeglio affittasi anche tempi brevi uffici arredati centralissimi segretaria recapito possibilità telefonica. Telef. 650.6845.

DOMUS-AMMINISTRAZIONI affitta vicino piazza Statuto ufficio signorile [illegible] 200 pieno 2° tel. 504.113.

DOMUS-AMMINISTRAZIONI [illegible] lone 3 camere soggiorno e servizi uso transitorio c[illegible] tel. 504.113.

[illegible] di 2 vani e piano rialzato zona commerciale tel. 504.113.

DOMUS-AMMINISTRAZIONI [illegible] mano-bilocali signorili liberati e vuoti [illegible] casa solo uso [illegible] a piedi-a-terra.

DOMUS-AMMINISTRAZIONI 504.113 affitta zona Francia arredato di 2 vani e servizi solo pied-a-terre o [illegible].

MANSARDA affittasi studenti lavoratori L. 80 mila mensili più spese servizi [illegible] [illegible] cauzione. Telefonare 665.7864.

MANSARDATI arredati elegantemente case recenti tutti i servizi affitto esclusivo uso pied-à-terre, referenze Tel 549.225

MONCALIERI affittasi a referenziati bilocale arredato abitazione transitoria tel. 634.648.

PIED-A-TERRE e riservatissimi e referenziatissimi affittasi ad uso transitorio molto elegante stessa casa. Tel. 749.6438.

PIED-A-TERRE soleni e riservati arredati stesse case e minimo 30enni 130-250 mila per uso settuario Telefonare 681.735.

STUDIO Cesoni affitta ufficio stesse case inizio via Cibrario 4-5-6 vani Tel. 530 871.

UFFICI arredati segreteria recapito telefonica postale sale riunioni servizi via Carlo Alberto 36. Tel. 513.080.

22 Traslochi

AUTOTRASLOCHI grandi e piccoli per città e tutta Italia, magazzino deposito mobili. Telefonare 348.777 - 348.807, Vaserita.

23 Camere, pensioni

PENSIONE [illegible] nuova confortevole attigua camere singole e doppie con facilitazioni per lunghi periodi. Tel. 857.596.

24 Mobili, arredi

A. AL. Mobilificio dell'usato vasto assortimento mobili d'occasione consegna domicilio in qualsiasi località, aperto tutti i giorni. Reapino VIII Cirio 2, tel. 287.386.

36 Nautica

[illegible] le Colombo Motonautica offre un omaggio a tutti gli acquirenti Torino corso Umbria 47. Tel. 484.713.

[illegible]CENTRO Cerate Henry Lloyd, Moby Dick giacconi, maglioni, berretti in lana idrorepellente Marina yachting scarpe e tute conformevoli vasta scelta windsurf e barche a vela nuove e usate. Visitateci in corso Potenza 185/A - Torino, tel. 736.6845.

38 Animali e veterinaria

A. RAZZE mignon da appartamento Yorkshire barboncini Toy maltesi Bichiru pechinesi Schnauzer [illegible] volpini Pomerania Setter. Tel. (11 640.9177.

45 Ville, app., cascine per vacanze, acq.-vend.

[illegible]TO 850.3805 vende a 30 km da Torino casetta indipendente 4 vani [illegible] mq terreno comode mezzi pubblici, 57 milioni dilazionabili.

A.A.A.A.A. 81.886.888 Casamercato 850.3805 vende nell'Astigiano casetta abitabile 4 vani bagno portico 1000 mq terreno Pagamento dilazionato

A.A.A. CABALEBINO A cerco urgentemente case ville rustici [illegible] montagna. Ga[illegible] rapidità di vendita e massimo [illegible]utilità per contanti. [illegible]011 [illegible].

A.A.A. [illegible] [illegible] 839.8444 Casalgrasso (30 [illegible] da Torino) villa unifamiliare nuova in complesso a schiera [illegible] milioni.

A.A.A. CABALEBINO C 839.8444 Carsvino (To) rustici [illegible] su 2 piani con terreno, in blocco e frazionabili.

A.A.A. CABALEBINO D 839.8444 San Damiano (At) rustico indipendente su 3 piani porticato e terreno mq 11 000 Affarai

A.A.A. CABALEBINO E 839.8444 Solotze (To) case d'epoca su 3 piani in mansarda in [illegible] ristrutt con terreno mq 5000.

A.A.A. CABALEBINO F 839.8444 Torino case su 2 piani: 4 camere cucina bagno servizio basso fabbricato cortile e corte.

A.A. RIVOLI villa vendesi giardino mq 1100 posto terreno 2 saloni box 3 auto piano 1° salone 4 stanze servizi. Tel 799.132.

A Pragelato in bella palazzina vendo alloggi di varie metrature Tel. 0121 82 00.

AFFARONI Riviera Ponente artigiano vende direttamente a 3 km dal mare in Toirano proapprovati per ville di mc 330 circa con giardino (oneri compresi) da 57 milioni trattabili Telefonare 0182 98.413 - 98 143

AGENZIA Roma vende ville in costruzione di 320 mq a L. 140 milioni con possibilità di mutuo e dilazioni [illegible] [illegible] Aurelia 128 - [illegible] 0182[illegible].

AGENZIA [illegible] vende alloggio bilocale in costruzione consegna maggio 83 L. 62 milioni; 4 milioni al compromesso, 20 milioni mutuo quindicennale. Rimanenza dilazionata in 1 anno senza interessi. Via Aurelia 128 Cenale tel. 0182 / 80.978.

ALASSIO Carlaix Finale Loano Ospedaletti S. Stefano vendonsi alloggi 1-2-3 vani, a partire da 54 milioni compreso mutuo e dilazioni. Tel 011 293.301 Torino.

BARDONECCHIA libero 2 camere cucina servizi spazioso arredato con gusto 5 posti letto mutuo Gaiotto 741.3131

BARDONECCHIA impresa vende alloggi rifiniti in palazzina di 3 piani zona soleggiata comodi impianti, minimo [illegible]. 517.408.

46 Ville, app., camere per vacanze, affitto

IMPERIA Porto Maurizio affittasi mese o stagione signorile soggiorno 4 [illegible] cucina [illegible] Finoli tel. 011 / 506.691

[illegible]
affittasi [illegible]oggi arredati 4-6 posti letto. Telefonare 011 841.020.

47 Alberghi, pensioni

[illegible] Pensione [illegible]a centrale riscaldata [illegible] cucina ascensore capodanno 22 mila inverno 14 mila. Telefonare 0182 426.58.

PRENOTA le tue vacanze invernali in montagna con una semplice telefonata Albergo Paola [illegible] 0619 str. m. 1438, 58 km [illegible] Torino, potrai scegliere la settimana più conveniente al miglior prezzo.

VARAZZE Pensione Gran Paradiso tel. 010 [illegible]45 familiare cucina accurata terme centrali 200 mt mare L. 16 mila.

52 Varie

A.A. [illegible] antichità anticaglie mobili rinascimento barocco liberty decò apombra [illegible] Tel. ab R. B. 257.284.

[illegible]STA anticaglie mobili o[illegible] lori ri[illegible] piuma d'oca rotanti agombro alloggi cantina. Tel. 485.440 ore pasti.

AMULETI talismani argento donato amore affari vittoria nuscita camera lavoro. Tel. 696 6773.

ASTROLOGIA certamente medium risolve vostri problemi fa tornare persona amata toglie malocchio vari assicurati Tel. 749.5823.

CARTOMANTE medianico radiestesista risolve fortuna leva contrarietà riunisce e perdona amata sarà. Tel 309 7738.

Dà Nino compra e vendita mobili usati in stile e moderni Rilevi stock fallimentari. Via Cirio 2, telefono 232.417.

MAGA «Circe» veggente certamente radiestesista consiglia risolve problemi d'amore vi farà tornare la persona amata allontani e perseguiti protettivi. Tel. 696.6773 solo donne, via Muratori 13 - Torino.

MATERASSI e reti tutte le misure e modelli a richiesta ortopedici vendita in fabbrica via Servais 16 tel 749.6134

MONTONI 175-280 mila giacca gonna 395 mila, cappotto 850 mila, nostra produzione. Via Rodi 24, tel. 701.709 - Grugliasco.

Curiosità • Ritrovi

TORINO OFF

• Corsi • Circoli

• Come diventare maghi

• A scuola dal cuoco cinese

AMICI DELLA MAGIA

Non ha nulla a che fare con occultismo, divinazione, poteri medianici, tutte troppo spesso praticate e propagandate all'insegna dell'irrazionale, quindi poco chiare, anzi oscurantiste, e fini di lucro pubblico di sprovveduti. Il **Circolo Amici Magia** è associazione di prestigiatori con regole chiare e una esplicita impostazione culturale. propone coltivare e diffondere l'arte della prestigiazione, spiegandone razionalmente le «segrete» senza che ciò nulla tolga al piacere degli stupefacenti spettacoli. Riunisce 250 «maghi» ed internazionale ma poiché nata (ufficiosamente da vent'anni, ufficialmente da tredici) a Torino, più di due terzi dei suoi iscritti sono torinesi.

Chiunque può farne parte, sociandosi con la quota annua di L. 45.000 «ma — precisa il presidente Victor Balli — bisogna persone serie, che accostano materia con interesse autentico». Per il 90% dei soci la prestigiazione è una professione — il presidente per esempio è dirigente industriale — ma un hobby appassionante. Ciò non toglie che dai corsi dell'Associazione siano emersi allievi diventati acclamati professionisti, Brachetti, quale dopo i grandi successi internazionali presentando proprio musical a Parigi e La quota annua infatti consente partecipare a tutte le attività del Circolo senza altre spese, comprese lezioni che si tengono due o tre volte la settinella sede via Santa Chiara.

in categorie: manipolazione, grande illusione (come «la donna tagliata a pezzi»), mentalismo («quelle di Uri Geller erano prestazioni di mentalismo, nulla di soprannaturale» chiarisce Victor Balli) micromagia, cartomagia, magia comica e via elencando, tanper divertire tipi di pubblico. Per questa attività didattica, volta a migliorare le qualità dei soci giovani talenti, il Circolo dispone di una biblioteca che, i suoi tremila volumi, è probabilmente più dotad'Europa e più del mondo. sono spesso ospiti, in qualità di docenti, artisti di fama internazionale: questo esempio conferenziere è venuto dagli Usa con tanto di filmati esplicativi. L'associazione dispone inoltre di un'attrezzatura tecnica completa, che fornisce ai teatri e agli artisti di tutto il mondo.

• **Circolo «Amici Magia»:** un'associazione prestigiatori che conta 250

• **Attività:** spettacoli per e per il pubblico. Corsi prestigiazione (due o tre lezioni la settimana). Partecipazione spettacoli congressi.

• **Iscrizione:** è aperta a tutti, purché seriamente interessati. La quota annua costa L. consente di partecipare tutte attività del Circolo, compresse le lezioni; a disposizione soci, le attrezzature tecniche e la biblioteca.

• via 23, tel. 588.133, la segreteria funziona tutto il giorno.

• **Presidente:** Victor

CUCINA CINESE

Sono sessanta gli iscritti al di Cucina Cinese che presto probabilmente sarà ripetuto, visto il successo. Organizzato dall'Associazione Italia-Cina, comprende lezioni teoria nella sede dell'associazione e prove pratiche realizzate ai fornelli nella Premiata Osteria dell'Hermada. Tra iscritti, molte le casalinghe che vogliono arricchire la propria cultura culinaria e moltissimi i seguaci della macrobiotica o di altre fedi alimentari (i quali magari rimarranno delusi scoprendo anche nella cucina abbonda il fritto); inoltre, qualche professionista in vena di aggiornamento. In effetti la cucina cinese affermando anche Torino. esistito solo ristorante cinese. Attualmente già quattro o cinque.

• cinese, corsi teorico-pratici.

• **Organizzazione:** Associazione Italia-Cina, 599.252.

• Telefono della Segreteria Regionale Piemontese: 521.1918.

POLENTA & POLKA

sulla piazza di Rosta, l'Osteria-Trattoria dell'Antica conserva all'esterno e all'interno i caratteri architettonici del '700. rispetta con pignoleria, in omaggio al buon tempo antico, rigorosi canoni di genuinità. L'osteria al piano terra alloggia stabilmente pianoforte occasionalmente (ma quasi sempre) chitarre mandolini fisarmoniche suonati giovani vecchi soprattutto del paese. Quindi, musica ogni sera, o i pianisti quasi ufficiali o gli avventori che, tra un bicchiere un mazzo di carte, tirano fuori tutto repertorio di canzoni popolari, folkloristiche, alpine. Un'ampia piemontese farebbe piacere qualche dotto ricercatore delle radici della nostra musica. Non mancano, infatti, i pezzi rari, antichi, ripescati nella memoria degli arzilli anziani.

Se la musica spontanea, il vino schietto, «scelto produzione amici contadini — assicura Tiziano, l'oste — «il Barbera e il Dolcetto, piemontesi, e Merlot il Tocai del Friuli». Nella trattoria piano di sopra, la ricerca autenticità ha indotto l'oste a proporre i piatti semplici della tradizione, eseguiti all'antica. Per tutto l'inverno, polenta, come nella campagne e nelle valli «ma sempre appena (non precotta), rimestando per ore la farina gialla» presentata una decina «sughi», per esempio spezzatino, funghi, coniglio, gorgonzola. Perfino burro zucchero, dessert, insieme plumcake ricoperto di calda e innaffiato di rum, al panettone arricchito di cioccolata appefatta, altro dolce scoperto tra ricette famigliari Rosta dintorni. Nella trattoria, i tavoli di legno volta», perfino il calore è genuino; proviene da una imponente stufa di ceramica di Castellamonte.

Volta: Vini, piatti, musica genuini e popolari.

• **Orario:** dalle 8 alle 24.

• **Giorno di chiusura:** lunedì.

• **Vini:** Barbera, Dolcetto, Merlot Rosso, Tocai.

• **Specialità:** d'inverno la polenta «mille sughi». Dolci linghi accompagnati da cioccolato caldo e rum.

al pianoforte e canzoni piemontesi.

• **Serate** • **Capodanno:** fiumi e danza polke e mazurche con un'orchestrina.

• **medio:** un pranzo o una si spendono tra e 15 lire. Dipende dalla quantità.

• **Dove:** Rosta, piazza Popolo 1, tel. 954.0117.

• **Oste** unico proprietario: Tiziano Spatola.

LOTTERIA DI NATALE

La vie e discoteca donne anticipa giovedì il veglione feste. Alle intervenute offerti i tradizionali cotillon e inoltre ogni biglietto partecipa all'estrazione di tre «magnifici cestini» dovizia di specialità gastronomiche. Lo spettacolo è assicurato due giovani debuttanti che si produrranno in imitazioni e cabaret.

Nei 24 30 per i veglioni di Natale Capodanno la «Vie se» diventa «misto-gay», ospiterà cioè anche gli omosex torinesi presentando una di attrazioni che continueranno fino all'alba. Anche in queste occasioni, cotillon, lotteria di mezzanotte, musica naturalmente, lo spettacolo varietà-cabaret-travestissimo offerto un'apposita compagnia. Le — assicura — saranno opportunamente e sfarzosamente addobbate per l'occasione.

• **Veglioni Natale Capodanno con lotteria.**

• **Quando:** giovedì riservato alle donne, spettacolo femminile. Venerdì 25 giovedì «misto-gay» spettacolo una compagnia gay. 21 senza limiti di orario.

• **Prezzo:** non ancora stato definitio, sarà comunque «molto contenuto». I biglietti ingresso abbinati alle estrazioni della lotteria.

• **Dove:** «La vie rose», Principessa Clotilde Tel. 494.116.

• Vino buono e musica all'antica

• La vita è tutta rosa

• Fare festa nella birreria Artisti

• In compagnia nelle ore del dopoteatro

• Ecco il presepio che vive

MULTISHOW PER LE FESTE

Natale a Capodanno, giorni (o meglio sere) ininterrotte spettacoli d'ogni genere in programma Birreria Artisti. con gruppi italiani prevalentemente wave, vid musicali, presentazione di off, video tape musicali, filmati sperimentali presentati al Festival Cinema Giovani di Bologna riempiranno gli e gli orecchi dei frequentatori in festa continua che si protrarrà fino alle ore piccolissime. rimane esposta fino al 10 gennaio una singolare mostra foto-poetica.

• **Dieci giorni spettacolo in birreria.**

• **Orario:** dalle 18, senza limiti.

• **Chiusura:** per l'occasione stata soppressa la settimanale.

• **Organizzazione:** I Biscobasco.

• **Dove:** Birreria Artisti, via Artisti 28. Tel. 886.828.

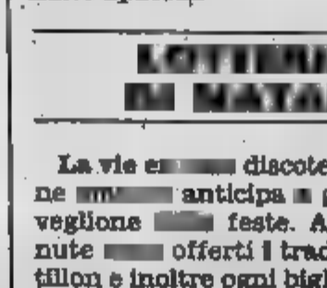

SOTTO LA MOLE

E' frequentata spettacolo, compagnie teatrali, cantanti, musicisti dell'Auditorium o Regio, chitarristi ballerini esotici che dopo la mezzanotte continuano ad esibirsi Il che incoraggia anche i dilettanti, visti di buon occhio se arrivano con la chitarra. La Birreria *Alla* recentemente ampliata, serve drinks un corredo di panini, hamburgers, and chips. E funziocome pizzeria, aperta fino a notte. Per Capodanno, cenone in loco, poi discoteca. La Mole ha prenotato per i suoi cenonisti la Macho, vicinissima, in via Po.

• **Alla** birreria, snack, pizzeria vocazione musicale e

• **Orario:** teoricamente dalle 11 ma l'animazione comincia dalle 17 e continua fino alle 2 o le 3 di notte.

• **Giorno di chiusura:** il mercoledì.

• **A Capodanno:** cenone e gran finale alla vicina discoteca Macho di via Po con danze, attrazioni, spettacolo. Prezzo definire.

• **Dove:** via Verdi 12. Tel.

• **Responsabile:** Venanzio.

PRESEPIO «LIVE»

Il Presepio animato allestito ogni anno alla vigilia di Natale nella chiesa dell'Annunziata. tra i giovani conoscono questa caratteristica della città, una vera e propria tradizione popolare che val pena riscoprire. Il presepio allestito con una regia molto attenta, gusto nuovo per la suggestione, il racconto, l'atmosfera. Nel si muove anche il cielo, gli angeli volano, e musica commenta l'evento della secondo i canoni di un vero e proprio spettacolo.

• **Presepio animato**

• **Quando:** dalla vigilia di Natale all'Epifania.

• **Dove:** Chiesa dell'Annunziata, via Po angolo via S. Ottavio.

A cura di **Laura Schrader**

IN POLTRONA DAVANTI ALLA TV

LOREN DI NAPOLI
(film sulla Rete 3)

Canale 5

ORE 20,30

Superflash, gioco a premi. Il nuovo telequiz di Bongiorno (che ha firmato un contratto in esclusiva con l'emittente privata milanese nonostante i 24 milioni di spettatori accertati in raccolti sulla Uno). È una edizione di *Rischiatutto* e *Flash*, con domande, suspense, milioni e l'aggiunta di un po' di pubblicità.

Quattro fasi della gara. Nella prima chi gareggia deve indovinare il volto di un personaggio famoso scoprendo i mi- possibile 16 tessere che lo nascondono. Nella seconda si cerca di indovinare le risposte medie fornite dagli italiani ad una (cambia però rispetto all'identica versione del gioco sulla Uno il nome dell'agenzia che cura le statistiche, stavolta è la Abacus). Nella terza si risponde a domande di attualità desunte da quotidiani e riviste uscite in settimana, e nell'ultima infine si raddoppia la vincita o si perde tutto rispondendo alla difficilissima domanda finale.

Come si vede, di nuovo c'è assolutamente nulla. Bongiorno replica se stesso e lo fa a ragion veduta confidando nella teoria secondo cui la stanchezza televisiva è un'utopia che esiste solo nel cervello degli esperti. Unica nota originale in tutto lo show (che, come vuole il prassi contiene tutto l'angolino dell'ospite canoro quanto gli angolini con le elencazioni dei nomi degli sponsor) è la presenza di una fase del gioco denominata «solidarietà» è dedicata di volta in volta ad un ente di pubblico interesse.

Quando il concorrente nel corso della terza fase sulla casella della solidarietà accade in che il programma si interrompe e Bongiorno illustra l'attività dell'associazione di turno. Il concorrente è obbligato a versarle il 10 per cento della vincita, che a ben pensarci potrebbe incidere sulla gara al punto da fargliela perdere completamente e che fa quindi all'iniziativa veste volendo un po' grottesca.

ORE 22,10

Flamingo Road, telefilm. Quotazioni in rialzo il telefilm che vede protagonista la bella Morgan Fairchild, autrice probabilmente più lungo spogliarello della storia, iniziato un anno fa su una copertina di Penthouse americano (una sola fotografia, è forse l'unica completamente vestita che la rivista abbia pubblicato) e giunto sull'edizione Usa di Playboy di questo alla biancheria intima.

A3 Piemonte

ORE 14,10

Timm Thaler, telefilm. Nuova e strana serie tedesca di 13 episodi che, con soli 25 minuti di durata ciascuno sono secondi nella graduatoria della brevità (il primo posto è del italiano zero e dintorni: 15 minuti a puntata). In atmosfera favolistico-avventurosa si narra di Timm, un dodicenne sorridente e felice che un potentissimo industriale vuole rapire onde comperargli magicamente il segreto della serenità.

Per ottenere quanto prefissatosi l'industriale esita ad uccidergli il padre, credendo di piegarlo facendoselo invece più ancora. finalmente alle strette il giovane accetta comunque di lavorare assieme al suo staff dirigenziale. Divenuto in breve un ricchissimo finanziere rivela le sue intenzioni e compie una giusta quanto insolita vendetta.

Gli interpreti della serie pochissimo noti da noi, con la sola eccezione di Horst Frank che fa la parte dell'industriale e che, se non ci sbagliamo conosciamo almeno per il volto, comparso migliaia di volte nei polizieschi tedeschi delle private.

Rai-Rete 3

ORE 22,25

L'oro di Napoli, Italia, commedia, 1955. Tutti episodi diretti da Marotta. La Loren è una pizzaiola che trova in pizza l'anello che ha perso; Totò è un memorabile pazzariello che subisce le prepotenze di Dè Sica, anche regista, è un nobile decaduto che sfoga un ragazzino il vizio del gioco, mentre Eduardo è il professore e pernacchio intuzza la prepotenza di arricchito. Critica e pubblico entusiasti.

DOVE ANDIAMO STASERA IN CITTA'

TUTTI IN PISTA
(con il circo Togni)

ACCADE

CIRCO TOGNI, parco della Pellerina, tutti i giorni spettacoli (16-31); festivi: 14,45-17,30-21). Dopo alcuni anni di Livio Togni presenta il Circo Darix Togni con un cartellone di numeri internazionali comprendenti i seguenti artisti: Livio, anni, il più giovane domatore (primogenito del celebre Darix), Davio Togni, clown e trapezista, Corrado con i suoi elefanti, Christiane, giocoliera sul globo e sulla oscillante. Inoltre, le sorelle Laribie (Samanta, sette anni e Ketty, 13 anni) bate; il Duo Monti, giocolieri; Bubi sto, clown musicale; Anselmi e i suoi scimpanzè; Renzo Lari, giocoliere; Miss Collins, contorsionista; la troupe (11 rumeni bascule); Zoleda Jahnnins che con esercizi si rà rinchiudere in una vasca di vetro riempita con sessanta serpenti svariate razze, anche velenose. Il Circo Togni tratterrà a Torino fino al 2 gennaio.

BIG, corso Brescia 28, ore 21: «A Big Christmas Night». Ore 22: «Special Computer Love Game», premi speciali alle prime dieci coppie. Ore 23: spettacolo di magia e illusionismo con Rex e Berry. Ore 1: Filmati («Japan»), diapositive, musica. 2 all'alba: «Rock Night», con hot-dog, pop corn e video. Ingresso: lire (soci Arci, 4000 lire).

CENTRALINO, via delle Rosine 16, 22, la rivelazione cabaret milanese, Pongo', con ro Chiambretta mister «E' Lilloogico» e gli Stranivari-ideatori della folle e azzeccatissima trasmissione radiofonica «Trillo» che va in onda a Radio Studio Aperto dalle 13 alle 13,50.

JAZZ, Accademia 10 (tel. 839.74.97/8). Sono' aperte le iscrizioni per una «Guida all'ascolto della musica jazz», introduzione guidata conoscenza degli elementi fondamentali del jazz con esemplificazioni musicali. Il è rivolto a tutti coloro che intendono avvicinarsi musica jazz per approfondirne la conoscenza. Le lezioni con cadenza settimanale si svolgeranno serate di mercoledì per un totale cinque appuntamenti a partire dal gennaio

FARO, sala danze, Massimo 1 (angolo via Po), stasera, ore 22, elezione Miss Topless Torino.

DOCTOR SAX (Murazzi del Po), «Xmas Party» con Gianni Negro, Gigi Cavicchioli e Co. — Apertura esposizione di pittura: «Adi - Il figlio di Santa Maria Maddalena». Ingresso,

FALCHERA, piazza Falchera 9, 18, Mimmo Filippone, della scuola di astrologia «Zagar», presenta l'ultimo libro di Piero cci: «Rapporto sul Sole», prefazione di Tullio Regge. Interviene l'autore. Saranno proiettate diapositive.

CINEMA

CLUB, via Principe Amedeo 5/A, «Omaggio a Judy Garland». Ore 18,30-20,30-22,30: «The Wizzard of Oz» (Il di Oz), Victor Fleming, Judy Garland, Frank Morgan, Ray Bolger, Bert Lahr, Jack Haley (Usa - 1939 - Colori - 100' - versione originale inglese).

CLUB, via Principe Amedeo 5/A, ore 16,30, il film diavolo probabilmente», Robert Bresson, in programma il 19 u.s. e non proiettato di un ritardo, verrà presentato (proiezione unica) chiusura della manifestazio- dallo titolo.

ITALIA - tel. 696.40.21
domani 21
GIPO
A VITA MANESSE
grande successo comico

COLOSSEO TEATRO
Madama Cristina 71 - Tel. 011/65.10.34
NATALE
con
ANNA OXA
SABATO 25 DICEMBRE
alle ore 16 e 21,15
Prevendita presso la cassa del Teatro dalle 10-12 e 15-19

COLOSSEO TEATRO
Via Cristina 71 - Tel. 011/65.10.34
DOMENICA 26 DICEMBRE
21,15
CONCERTO
di
MIA MARTINI
Prevendita presso la cassa del Teatro dalle 10-12 e 15-19

le roi
DOMANI ORE 21-2
SERATA PROLUNGATA
BAL MUSETTE
valzer-polka-mazurka
SI
E' PRONTA
Omaggi e cotillons a tutti

COLOSSEO TEATRO
Via Madama Cristina 71 - Tel. 011/65.10.34
Venerdì ore 21,15
DON LURIO
E LE SUE GIRLS

FARO
MISS
eccezionale concorso esclusivo
Sfilata moda e spettacolo
ore 21 - Org. BOSS

DISCOTECA Harness
DI
Spettacoli + prolungata
Informazioni tel. 89.99.273

NUOVO PRINCIPE
DOMANI
PROLUNGATA
ore 21-2 Giochi-Premi-Omaggi

Il primo appuntamento dell'anno nuovo
con GIPO
E LE SUE CANZONI
al TEATRO ITALIA
1 dopo
Pren. V. N. 138 - Tel. 696.40.21

CIGNO D'ORO
Venerdì 24 VEGLIA DI NATALE
LISCIO con l'orchestra spettacolo
TAS
Pren. V. Carcoforo 13 - Tel. 61.72.86

ARLECCHINO
ore 21 2° GALA' DELLE DAME
21
DI
con giochi, premi e cotillons

club
ore 21 elegante trattenimento
venerdì e sabato
serate prolungate
prenotazioni

JIMMYZ
DISCOTECA
ore 21,30 C. Moncalieri 88 - Tel. 660.538

Titanus
OGGI in grande contemporanea
ARLECCHINO - ASTOR
CHE LA FESTA COMINCI!
Un film di ALBERTO SORDI
ALBERTO SORDI
CARLO VERDONE
con EDY ANGELILLO · UGO BOLOGNA · FLORA MASTROIANNI
GIUSEPPE MANNAJUOLO · MARIE NEWTON · TIZIANA PINI
e la partecipazione di GIULIANA CALANDRA e ANGELO INFANTI
Soggetto RODOLFO SONEGO · ALBERTO SORDI
Sceneggiatura
RODOLFO SONEGO · ALBERTO SORDI · CARLO VERDONE
Musiche di PIERO PICCIONI
Fotografia SERGIO D'OFFIZI
Produttore ds AUGUSTO CAMINITO
Regia di ALBERTO SORDI
IN VIAGGIO CON PAPA
ORARIO SPETTACOLI: ORE 15,45 - 18 - 20,15 - 22,30

DOMANI al GRANDE IDEAL
TREMATE, TREMATE I BARBARI SONO TORNATI!!
VENNI, VIDI E... QUASI VINSI!!
Titanus
DIEGO ABATANTUONO
ATTILA
FLAGELLO DI DIO
ANGELO INFANTI
ARMANDO MARRA
RITA RUSIC
un film di
CASTELLANO e PIPOLO

ANTEPRIMA — Raffaella De Vita al teatro Erba

COME LA PIAF

è un «passerotto» incantato

Il teatro Erba propone domani lo spettacolo di Raffaella De Vita, *«Edith Piaf, una donna, una vita, una voce»*. E' stato difficile restituire la voce al «passerotto francese» ma la De Vita c'è riuscita. La rappresentazione era già andata in scena nel 1979 con grande successo. Quest'anno l'attrice-cantante ha voluto riproporla in occasione delle festività.

Ripercorre tutta la vita della famosa cantante sulla base della biografia scritta dalla sorella Simone Berteaut. Il palcoscenico è popolato da manichini che rappresentano le tante persone frequentate dalla Piaf e l'accompagnano nei suoi sogni di successo, il desiderio folle d'amore, le sue grandi crisi dovute all'alcol e alla droga.

Incontrare Raffaella De Vita è un po' come concedersi una iniezione d'energia. Sul suo volto traspare tutta la voglia di vivere di coloro che non *«scendono mai a compromessi»*, di solito *«così squallidi ma tanto utili»*. La sua napoletanità è ormai — dopo anni di permanenza a Torino — stemperata nella riflessione. Ma non è uno svantaggio, anzi. *«Non mi piacciono i legami di nessun tipo tanto meno quelli politici, seppure così vantaggiosi per chi fa questo mestiere»*, dice con convinzione.

Che sia per questo motivo che il grosso successo le è stato negato? Ma si sa che per ottenere le *«tanto apprezzate»* apparizioni televisive, bisogna far trafile che umiliano anche.

La De Vita intende farsi strada da sola. *«La mia professionalità è fuori discussione. Il teatro è per me quell'incanto che fin da bambina mi obbligava davanti ad una platea di ragazzini ipnotizzati, ricostruendo i film che avevo appena visto, con tanto di facce, gesti, espressioni»*.

A volte si può confondere la libertà con la solitudine — osserviamo.

«Non è il mio caso — risponde pronta — *ho tanti amici e il teatro che mi accompagna da tanti anni. Adesso ho pensato di ridare al pubblico questa mia Piaf prima di ripresentarmi con uno spettacolo nuovo dal titolo* Chi ha paura del lupo cattivo. *Intanto aspettiamo che arrivino anche per me i famosi minuti a* Domenica in».

Raffaella ride e si capisce che scherza come vuole il cliché dell'attrice brava, che sa di poter contare soltanto su sé stessa.

n. b.

OMAGGIO ALLO SCRITTORE GIOVANNI ARPINO

COM'ERA GIOVANE

quella suora nell'anno 1965

E' Natale ed anche gli scrittori seri ne sopportano le tradizionali conseguenze. Può succedere infatti che gli scrittori seri finiscano in migliaia di biblioteche nelle confezioni strenne o familiari e può succedere, come a Giovanni Arpino, che cinema e teatro rivolgano un omaggio inconsueto concentrato nel proficuo periodo tra il 25 dicembre e il 2 gennaio.

Il Teatro delle Dieci diretto da Massimo Scaglione riprenderà infatti nella Sala Valentino del Nuovo la sua ultima commedia *Opià Maresciallo!* interpretata da Franco Vaccaro ed Enza Giovine, intervallandola con proiezioni di film tratti da romanzi: *La suora giovane*, *Un'anima persa* che in cinema smarrisce l'apostrofo e *Profumo di donna*.

LA SUORA GIOVANE

Italia, 1965, drammatico. Regia di Bruno Paolinelli dall'opera prima di Giovanni Arpino. Con Jonathan Elliot, Laura Efrikian, Maria Eardoch.

Un quarantenne si sente attratto da una suora giovanissima che è sul punto di prendere i voti. Le occhiate mute, la dolcezza inequivocabile della ragazza si uniscono alla sensazione del proibito e al fastidio per la solitudine. La suorina scompare come per mettere alla prova le intenzioni del casto innamorato il quale avvertirà un senso di ambiguità nel comportamento dei familiari di lei e convincerà la propria inettitudine a non buttarsi in un'avventura più grande di lui.

Girato in bianco e nero da un regista che negli Anni Sessanta alternava la produzione alla creatività (*Legge di guerra*), il film ha i punti migliori nello scrupoloso documentario (i vecchi tram di Torino, le serate della suorina da una famiglia all'altra di malati). Gli attori non conferirono stacco alla narrazione, Laura Efrikian mancò l'occasione per affermarsi.

PROFUMO DI DONNA

Italia, 1974, commedia. Regia di Dino Risi dal romanzo *Il buio e il miele* di Giovanni Arpino. Con Vittorio Gassman, Agostina Belli, Alessandro Momo.

Il più bello dei film dall'opera di Arpino, fantasticamente illuminato dalla recitazione di Gassman. Nella parte d'un ufficiale che ha perso la vista e decide di morire dignitosamente, Gassman comunica un'inquietudine fatale allo spettatore che al tempo stesso viene divertito dalle burle e dalle vistosità del protagonista che non si rassegna alla menomazione.

ANIMA PERSA

Italia, 1976, drammatico. Regia di Dino Risi dal romanzo *Un'anima persa* di Giovanni Arpino. Con Vittorio Gassman, Catherine Deneuve, Ester Carloni.

Un giovane si trova di fronte a una serie di misteriose contraddizioni finché non si decide ad aprire la porta d'una soffitta dove vive una larva d'uomo che darà una spiegazione alla doppiezza e all'insicurezza dei familiari. Nonostante la prudente resa dell'obiettivo di fronte alla complessità del romanzo, ancora una volta Gassman salva il salvabile con un crescendo meticoloso e naturalistico di espressioni al limite dell'umano.

Infine due righe per *Una nuvola d'ira* che Massimo Scaglione ha finito di girare con Ileana Ghione, Piero Sammataro e Gipo Farassino.

Ecco il programma dei primi tre giorni della rassegna:

Sabato 25 - Ore 19,30 *Profumo di donna*; 21 *Opià, Maresciallo!* (teatro); 22,30 *Profumo di donna*.

Domenica 26 - Ore 15 *Anima persa*; 16,30 *Opià, Maresciallo!* (teatro); 18 *Anima persa*.

Lunedì 27 e martedì 28 riposo.

Mercoledì 29 - Ore 19,30 *Profumo di donna*; 21 *Opià, Maresciallo!*; 22,30 *Profumo di donna*.

p. per.

OGGI al GRANDE REPOSI
Genetica: l'uomo discende dalla scimmia.
La scimmia discende da... ADRIANO CELENTANO

ORARIO SPETTACOLI: 16,30 - 18,30 - 20,30 - 22,30

MAXI RISTORANTE MAGO CALUSO
CALUSO - Tel. 011/983.75.49 - 983.34.89
Venerdì 24 Dicembre
VEGLIA DI NATALE
2 orchestre
Ballo e Cena L. 30.000
Sabato 25 Dicembre
PRANZO DI NATALE
L. 25.000
Venerdì 31 Dicembre
VEGLIONISSIMO GRAN GALA' di CAPODANNO
3 orchestre
Ballo e Cena L. 65.000
Bambini 25.000

danze LA PERLA
ore 15,30 e 21 Ballo liscio
venerdì e sabato
PROLUNGATE «BUON NATALE»

LA LUCCIOLA
C. Taranto 206 - Tel. 200.097
ore 21 liscio con
I LANGAROLI

ALFIERI
Stasera ore 21
(domani inizio spett. ore 20,30)
Da oggi si prenota per il 31
Walter Ivana
CHIARI MONTI
in IL GUFO E LA GATTINA
di BILL MANHOFF
Musiche originali STELVIO CIPRIANI
Regia WALTER CHIARI

RISTORANTE VANESSA
Venerdì 24 e sabato 25
SERATE PROLUNGATE
CENONE con BALLO
Settimo - V. Roma 13 - Tel. 800.11.20

NUOVO - Tel. 655.552
da domani ore 21,15
RENZO GALLO
MARGHERITA FUMERO
nella commedia
comicissima in due atti
di Renzo Gallo - Regia di Fulvio Bava
GIOVANNI LEONE
IN CASSA INTEGRAZIONE

ALBERGO RISTORANTE 7 COLONNE
CASELETTE - (To) - Via Valdellatorre 160
tel. 967.52.09 - 967.52.09
GRAN PRANZO DI NATALE
L. 22.000 tutto compreso
Gradita la prenotazione

TEATRO CARIGNANO
Domani ore 21
FRANCO
BARBERO
nello spettacolo comicissimo
di MARIO AMENDOLA
GALLETTO IN CITTA'
tel. 55.62.48

LE CUPOLE
Cavallermaggiore (CN)
Domani sera
VEGLIA DI NATALE
con la NUOVA EQUIPE
Auguri, Auguri, Auguri a tutti

PREPARATE I FAZZOLETTI
E' TORNATO CIRO IPPOLITO
SONO LACRIME D'AMORE
Domani
AUGUSTUS OGGI
Dedicato a tutti gli innamorati
CIRO IPPOLITO

Pronto... Lucia
CARMELO ZAPPULLA
ANNIE BELLE
CIELLA
RONDINELLA

OGGI al LUX
1980 «QUA LA MANO» • 1981 «CULO E CAMICIA» • 1982 «TESTACROCE»
UN DOPPIO FILM PER UN DOPPIO DIVERTIMENTO
MANFREDI-POZZETTO - un'accoppiata unica ed irripetibile

ORARIO SPETTACOLI: 16 - 18,15 - 20,20 - 22,30 - UN FILM PER TUTTI

Rete uno

13 — **Cronache italiane,** attualità
13,30 **Telegiornale**
14 — **Storia d'amore e d'amicizia,** sceneggiato. Con Barbara De Rossi. Regia di Franco Rossi. Terza puntata. Replica
15 — **Una scuola che si rinnova,** documenti
15,30 **Oggi al Parlamento**
15,40 **Prisma,** settimanale di varietà e spettacolo del Tg1. Condotta da Lello Bersani e Beatrice Cori, la rubrica propone servizi sulle maggiori opere cinematografiche e teatrali con interviste ad attori e registi; novità musicali e dal mondo del cabaret e della rivista
16,05 **Racconti di terre lontane: Verso la ribellione,** telefilm
17 — **Tg1 flash**
17,05 **Direttissima con la tua antenna,** per i ragazzi
17,10 **Nils Holgersson,** cartoni animati
17,30 **Dieci foto una storia,** documenti
18 — **Dick Turpin: La chiave,** telefilm
18,20 **Tg1 cronache,** attualità
18,50 **Happy Magic,** un programma di musica leggera, telefilm, varietà e circo presentato da Sammy Barbot. Tre i numeri musicali previsti nella quarantesima puntata della trasmissione, con interventi di Stephen Shiaks, degli America e di Robert Palmer. Per la parte circense un numero con animali presentato da Liana Orfei
19,45 **Almanacco del giorno dopo**
20 — **Telegiornale**
FILM 20,30 **Film dossier: C'eravamo tanto amati,** di Ettore Scola, con Nino Mantredi, Vittorio Gassman, Stefano Satta Flores, Stefania Sandrelli. Italia commedia 1974 — *Trent'anni di vita italiana nella storia di tre amici. I protagonisti si conoscono in montagna facendo i partigiani e affrontano il dopoguerra pieni di idee e di energie. Solo uno dei tre, l'avvocato Gianni, diventa ricco e potente. Quando tutti si ritrovano*
22,30 **Telegiornale**
22,40 **Dossier sul film,** dibattito in diretta con Enzo Biagi. Si parlerà delle speranze, delle delusioni e di quanto è stato invece realizzato dal dopoguerra ad oggi
23,45 **Tg1 notte**

Rete due

13 — **Tg2 ore tredici**
13,30 **Scuola, museo e territorio. Valcamonica: i graffiti rupestri**
14 — **Tandem,** per i ragazzi
14,05 **Videogames,** *giochi*
14,20 **Doraemon,** giochi
14,30 **Videogames,** seconda parte
14,50 **Vivendo il passato: La gita,** telefilm
15,40 **Doraemon,** cartoni animati
16 — **C'era una volta il bacillo,** documenti. Seconda puntata: Le prime cure
16,30 **Pianeta,** programmi da tutto il mondo
17,30 **Tg2 flash**
17,35 **Dal Parlamento**
17,40 **Terza pagina,** attualità
18,40 **Tg2 sportsera**
18,50 **Le strade di San Francisco: Trasmissione interrotta,** telefilm — *Un popolarissimo annunciatore radiofonico non disdegna di incontrarsi con qualcuna delle numerose ragazze che gli telefonano nel corso della sua trasmissione. Un giorno però una di queste viene trovata morta, e lui è l'ultimo ad averla vista*
19,45 **Tg2**
20,30 **Tg2 spazio sette,** fatti e gente della settimana
21,20 **Appuntamento al cinema,** i film che vedremo sul grande schermo
21,25 **Il pianeta Totò,** il principe della risata raccontato in 25 puntate. Undicesimo appuntamento con la replica della trasmissione che passa in rassegna film interpretati dal grande comico napoletano intervallandoli a interventi di registi, sceneggiatori ed altre persone che gli furono in qualche modo vicine. L'antologia cinematografica di stasera prevede sequenze da Totò al Giro d'Italia, dove Totò recita assieme ai grandi del ciclismo di allora e da Totò cerca moglie
22,15 **Tg2 stasera**
22,25 **Tg2 sportsette,** appuntamento del giovedì con cronache, inchieste e dibattiti sugli avvenimenti sportivi della settimana. Nel corso della puntata sono previste: una telecronaca in diretta, un'inchiesta d'attualità, una biografia del personaggio del momento ed un incontro-scontro sui temi più stimolanti della settimana
23,35 **Tg2 stanotte**

Rete tre

15,15 **Immagini del Natale dalle regioni d'Italia: Il presepe vivente a Sant'Eusanio del Sangro - E' tornata la Befana,** documenti
16,15 **Dal primo momento che ti ho visto,** storia d'amore e di musica di Castellano e Pipolo con Massimo Ranieri e Loretta Goggi, Lia Zoppelli, Maria Giovanna Elmi. Orchestra di Bruno Canfora, regia di Vito Molinari. Seconda puntata
17,25 **Werther,** melologo di Gastano Pugnani. Orchestra sinfonica della Radiotelevisione italiana di Torino diretta da Bruno Martinotti
18,30 **L'orecchiocchio,** quasi un quotidiano tutto in musica
19 — **Tg3**
19,30 **Tv 3 regioni,** attualità - Intervallo con Gianni e Pinotto, cartoni animati
20,05 **Islanda,** documenti
20,40 **A luce rock: Rust Never Sleeps,** musicale
21,50 **Tg3**
FILM 22,25 **L'oro di Napoli,** di Vittorio De Sica, con Totò, Sophia Loren, Eduardo De Filippo, Paolo Stoppa. Italia commedia 1955. *Dall'omonimo romanzo di Marotta*

Svizzera

FILM 16,50 **Lo squalo bianco,** di William A. Graham, con Richard Yniguez, Philipp Clark, Jennifer Werren, Elizabeth Gills, Victor Campos. Usa avventuroso
18 — **Natale con i tuoi,** speciale ragazzi con: Tre feroci banditi, racconto animato - Natura amica, rivista mensile sulla natura e l'ambiente, documentario
18,45 **Telegiornale**
18,50 **Woobinda,** telefilm
19,15 **Confronti,** temi d'attualità nazionale e regionale
19,45 **Il Regionale,** rassegna di fatti e avvenimenti della Svizzera italiana
20,05 **Da Ginevra: L'étoile d'or,** concorso per canti di Natale inediti organizzato dalla Radiotelevisione della Svizzera italiana. Selezione cantonale grigionese
20,45 **Telegiornale**
FILM 21,10 **Costretto ad uccidere,** di Tom Gries, con Charlton Heston, Donald Pleseance, Ben Johnson. Usa western 1968
22,50 **Grande schermo,** quindicinale di attualità cinematografica
23,10 **Telegiornale**

Italia1 (Antenna Nord) 58-41-25-23

14 — **Gli emigranti,** sceneggiato
FILM 14,50 **Il viaggio al centro del tempo,** di Donald Hewitt, con Scott Brady. Usa fantascienza 1980. *Un gruppo di scienziati scopre una macchina che può permettere l'esplorazione del tempo. Si comincia facendo viaggi perlomeno interessanti nel passato e nel futuro. Poi si passa ad alcuni curiosi esperimenti.*
16,45 **Bim Bum Bam,** per i ragazzi
18,30 **Laverne e Shirley,** telefilm
19,30 **Gli invincibili,** telefilm
20 — **Vita da strega,** telefilm
FILM 20,30 **La Maja desnuda,** di Henry Koster, con Amedeo Nazzari, Lea Padovani. Usa-Italia drammatico 1958. *Goya s'innamora della bellissima duchessa d'Alba e non esita a raggiungerla in esilio. Lei teme la vendetta di un suo innamorato, nemico di Goya*
22,30 **Agenzia Rockford,** telefilm
23,30 **Grand Prix,** rassegna di automobilismo
FILM 0,30 **L'inquilina del piano di sopra,** con Lino Toffolo, Silvia Dionisio. Italia commedia

Montecarlo

14,30 **La fiera delle vanità,** sceneggiato. Con Adriana Asti. Regia di Anton Giulio Majano. Terza puntata.
15,40 **Magician,** telefilm — *Le avventure di un mago professionista che si avvale dei suoi trucchi per combattere il crimine*
17,30 **Discoring,** musicale
18,30 **Notizie flash** - Bollettino meteorologico
18,35 **Donne nella professione,** documentario
19,05 **Shopping,** guida agli acquisti presentata da Paola Protasi
19,20 **Telemenù,** una ricetta al giorno e utilissimi consigli di cucina presentati da Wilma De Angelis
19,30 **Tutti insieme tempestosamente,** sceneggiato. Ottava puntata
FILM 20,30 **Stregone di città,** di Gianfranco Bettetini, con Giulio Brogi. Italia drammatico
22 — **Giandomenico Fracchia,** cabaret. Seconda puntata
23 — **Chrono,** settimanale di automobilismo - Al termine: Notiziario - Oroscopo - Bollettino meteorologico

Capodistria

13,30 **Confine aperto,** trasmissione in lingua slovena
16,30 **Confine aperto,** replica
17 — **Notiziario**
17,10 **La scuola,** cartoni animati
18 — **Gli errori giudiziari,** telefilm
18,30 **L'Italia vista dal cielo,** documentario
19,30 **Telegiornale** - Punto d'incontro - Vetrina vacanze in Jugoslavia
20,15 **I nuovi poliziotti,** telefilm
21,15 **Telegiornale** - Tuttoggi
21,30 **Chi conosce l'arte,** asta internazionale di opere d'arte contemporanea. Asta telefonica - Telegiornale - Tuttoggi

il meglio alla radio

UNO (FM 92,1)

13,35 **Master,** notizie e anteprime del mondo musicale
14,30 **Il trucco c'è e si vede.** Storia cinematografica della cosmesi
15,03 **Radiouno Servizio. «Megabit».** Settimanale di tutte le scienze, di Katia Sinò
16 — **Il Paginone** a cura di Giuseppe Neri
17,30 **Master under 18**
18,38 **Intervallo musicale**
19,30 **Radiouno Jazz '82.** L'avventura del jazz di Luigi Martini
20 — Il teatro di Radiouno **C'è una verde collina.** Due tempi di Richard Eyre. Traduzione di Raoul Sodarini
21,28 **L'orchestra di Riz Ortolani**
21,52 **Obiettivo Europa.** Colloqui trisettimanali su arte, cultura e spettacolo condotti da Giuseppe Liuccio
22,27 Audiobox: **Fonosfera** a cura di Armando Adolgiso, Pinotto Fava. «Una trama d'inganni: motrici del sogno e vettori d'incubo»

DUE (FM 95,6)

13,41 **Sound Track.** Curiosità, informazioni, ricordi di vecchi e nuovi films e delle loro musiche presentati da Francesco Valrano
15 — **Il compagno Don Camillo** di Giovanni Guareschi. Lettura integrale a più voci diretta da Vittorio Melloni
15,42 **Concorso per radiodrammi selezionati e prodotti dalle Sedi regionali Rai**
16,32 **Festival** Programma di cinema, teatro, radio, televisione raccontato da Turi Vasile e Lucio Favaretto
17,32 **Le ore della musica** a cura di Laura Padellaro
18,32 **Il giro del Sole.** Voci dal mondo delle lettere, delle arti e delle scienze
20,10 **Tutti quegli anni fa.** Cronaca, musica e costume dal '60 all'80
21,30 **Viaggio verso la notte.** Poesie e prose scelte da Carlo Monterosso
22,50 **Radiodue 3131 notte.** Programma d'intrattenimento in diretta

TRE (FM98,2)

12 — **Pomeriggio musicale** a cura di Paolo Donati
15,30 **Un certo discorso** a cura di Pasquale Santoli
17,30 **Spazio Tre.** Musica e attualità culturali presentate da Antonio Gnoli
18,45 **Europa '82.** Settimanale europeistico a cura di Doemnico Ardizzone, Giancarlo Ciccone e Ulrich Ritter
21,10 Dal Teatro Eliseo in Roma **Rigoletto.** Melodramma in tre atti di Francesco Maria Piave. Musica di Giuseppe Verdi
23,20 **Il jazz.** Improvvisazione e creatività nella musica

G. R. P. Canali 42-60-66

FILM 14,30 **Lo smemorato di Collegno,** di Sergio Corbucci, con Totò, Erminio Macario. Italia commedia 1962
16 — **Vincente e piazzato**
18,30 **Grp spettacoli**
FILM 16,35 **La febbre dell'oro,** di Charles Chaplin, con Charles Chaplin, Georgia Hale. Usa commedia 1925. *Storia di un cercatore d'oro, maldestro quanto innamorato che alla fine realizza i suoi desideri. Uno straordinario film che nel 1958 da una commissione di critici venne posto a Stoccolma al secondo posto nella graduatoria dei film migliori in assoluto a pari merito con Ladri di biciclette e subito dopo L'incrociatore Potemkin di Eisenstein*
18,05 **Le avventure di Lupin III,** cartoni animati
19,05 **Grp flash**
19,30 **Torino teatro**
19,45 **Gli antenati,** cartoni animati
20,15 **Il Grillo parlante,** cabaret con Beppe Grillo
20,20 **Moving on,** telefilm
FILM 21,30 **Allarme nucleare,** di L. Mortson, con Kurd Jurgens. Usa drammatico. *In una base sovietica viene rubato un nuovo missile a testata nucleare. Autore del furto è un loschissimo trafficante internazionale d'armi. I russi cominciano a cercare l'ordigno e gli americani li tallonano sperando di arrivare per primi. Agenti segreti dell'una e dell'altra parte finiscono poi per allearsi*
23,10 **Il Grillo parlante**
23,15 **Grp flash**
23,30 **Raffiche di mitra,** di Edmond T. Greville, con Jean Gabin, Henry Vidal. Francia poliziesco. *Un sommozzatore trova qualcosa nel porto di Marsiglia e viene ucciso. Un suo amico indaga sulla sua morte e intanto dà la sua protezione ad una bella ragazza. Il mistero della morte del sub e le vicissitudini della ragazza hanno in comune la presenza di una banda di gangstera*
0,35 **Dai giornali di oggi,** rassegna della stampa cittadina
FILM 1 — **Mandinga,** Italia drammatico
FILM 2,30 **La tua pelle brucia,** di D. Mann, con Anthony Quinn, Shirley MacLaine. Usa drammatico 1959
FILM 4 — **Ragazze in affitto,** con Carmen Russo. Italia commedia.

Canale 5 Canali 32-36-43-61-69

13,40 **Aspettando il domani,** sceneggiato
14 — **Sentieri,** sceneggiato
14,50 **Una vita da vivere,** sceneggiato
15,50 **General Hospital,** sceneggiato
17,30 **La regina dei mille anni,** cartoni animati
18 — **Hazzard,** telefilm
18,30 **Popcorn musicale.** Con Stefania Mecchia, Claudio Cecchetto
19 — **Lucky Lucke,** cartoni animati
20,30 **Superflash,** giochi e premi presentati da Mike Bongiorno
22,10 **Flamingo road,** telefilm
FILM 23,10 **Hellzapoppin, il cabaret dell'inferno,** di Henry C. Potter, con Ole Olsen, Harold «Chic» Johnson, Martha Raye, Mischa Auer. Usa commedia 1941. *Non si tratta in fondo di un film ma di un simpaticissimo insieme di gags, di trovate esilaranti, e di numeri comici divertenti. La trama per sommi capi vede un giovane autore nei suoi tentativi per convincere un produttore a finanziargli lo spettacolo*

R.T.A. Canali 62-31

13,30 **Telefilm**
15 — **Side Street,** telefilm
FILM 16 — **Pericolo negli abissi,** Italia, documentario, 1978. *Indagine su quanti legano la propria sussistenza alla sfida continua ai pericoli del mare. Da un lato ci sono oceanologi, vulcanologi e altri studiosi che sovente rischiano la vita per la scienza. Dall'altro pescatori di spugne e sommozzatori che, sotto la minaccia degli squali o di una natura abbastanza ostile, sopravvivono lavorando sul fondo degli oceani*
17,30 **Le favole della foresta,** cartoni animati
18 — **Dall'Atlantico al Pacifico,** telefilm
19,30 **Notiziario**
20 — **The detective,** telefilm
FILM 21 — **Tre pistole contro Cesare,** di Enzo Peri, con Thomas Hunter. Italia, western, 1968. *Il cattivo in questo film è un signorotto che si identifica con Giulio Cesare e che per arrivare al potere non ha esitato a uccidere chiunque lo ostacolava. Tre pistoleri decidono di fargli pagare i vari misfatti commessi*
22,30 **Asta telefonica**

Telestudio (Retequattro) Canali 24-45

14 — **Ciranda De Pedra,** sceneggiato
FILM 14,45 **Da quando te ne andasti,** di John Cromwell, con Claudette Colbert, Jennifer Jones, Shirley Temple. Usa commedia 1944. *Film di propaganda bellica ambientato durante la seconda guerra mondiale. Impersonati da un ottimo cast sfilano soldati pieni di nostalgie per la casa lontana, coraggiose vedove di guerra, crocerossine e volontarie per l'assistenza. Alla brutalità della guerra si contrappone la solidarietà.*
16,30 **Cartoni animati**
19,30 **Charlie's Angels,** telefilm
20,30 **Cipria,** varietà
FILM 21,30 **Le due inglesi,** di F. Truffaut, con Jean-Pierre Léaud, Stacey Tendeter. Francia commedia 1971.
23,30 **La boxe di mezzanotte**
FILM 0,30 **La città perduta,** di H. Revier, con Claudia Bell. Usa avventuroso 1935. *Scienziato pazzo in Africa scopre una fonte di energia e cerca di trarne vantaggio personale*
1,45 **Telefilm**

Quarta Rete Canali 22-35-67

14,30 **Combat,** telefilm
15,30 **God Sigma,** cartoni animati
16 — **American story,** telefilm
17 — **Telefilm**
17,30 **Filmati musicali a richiesta**
18,30 **Cartoni animati**
19,30 **Telefilm**
20 — Missione impossibile, telefilm
21 — **Lo sport**
22 — **The detective,** telefilm
22,30 **Echomondo**
22,45 **Astropanorama**
22,50 **Per mare e vela**
23,20 **Combat,** telefilm
FILM 0,30 **Fuga da Zahrian,** di Ronald Neame, con Yul Brinner, Jack Warden, James Mason. Inghilterra, avventuroso 1961. *L'arabo Sharif inizia a lottare con l'aiuto di un simpatico avventuriero americano. Insieme i due cercano di deporre il tiranno di un piccolo Stato del Medio Oriente. Ce la fanno e uno di loro trova anche moglie*

Teleradio city Canale 63

13,50 **Laura,** sceneggiato
14,20 **Peyton Place,** telefilm
15,15 **Capitani e re,** sceneggiato
16,15 **Milcaro show,** per i ragazzi
17 — **La famiglia Addams,** telefilm
18 — **Cartoni animati**
18,50 **Peyton Place,** telefilm
19,50 **Telefilm**
20,20 **Giovani avvocati,** telefilm
FILM 21,20 **La signora dell'auto con gli occhiali e il fucile,** di Anatole Litvak, con Samantha Eggar, Oliver Reed. Francia giallo 1971. *Nel bagagliaio dell'automobile che il principale le ha prestato, una bella trova un cadavere. A preoccuparla ulteriormente si aggiungono le dichiarazioni di varie persone che incontra in Costa Azzurra. Tutti affermano di averla incontrata il giorno prima, mentre lei si trova da quelle parti per la prima volta. Tutti i sospetti quindi la indicano come la più probabile autrice del delitto. La protagonista cerca comunque di dimostrare la sua innocenza.*
23,30 **Asta telefonica**
— **Sulle strade della California,** telefilm

Quinta Rete Canale 47

FILM 14 — **Le comiche di Stanlio e Ollio**
15 — **Papà ha ragione,** telefilm
16,30 **Telefilm**
17 — **Teppei,** cartoni animati
18,30 **Telefilm**
19,30 **Kiss Kiss,** telefilm
20 — **Operazione sottoveste,** telefilm
20,30 **Sfantastico zero,** varietà realizzato con undicimila lire
22,15 **I nuovi poliziotti,** telefilm
FILM 23,15 **Omicidio per appuntamento,** di Mino Guerrini, con Günther Stoll. Italia, poliziesco, 1966. *Messo alle costole della figlia di un miliardario preoccupato per l'esuberanza della giovane, un detective arriva a Roma e ne approfitta per cercare un vecchio amico. La sua vita si complica, non tanto per le intemperanze della ragazza quanto per l'intervento di misteriosi personaggi che fanno di tutto per impedirgli di vedere l'amico. Il protagonista indaga con l'aiuto di un commissario. Varie sorprese*
FILM 0,45 **La ragazza di scorta,** di Donovan Winter, con Marika Mann. Inghilterra, commedia, 1974

Videogruppo Canali 52-54-57

14,45 **Guida alla sopravvivenza,** piccoli annunci economici in diretta per telefono con Francesca Audero
15,30 **Ruote in pista,** settimanale d'automobilismo internazionale
16 — **Time machine,** cartoni animati
16,30 **Le avventure dell'Ape Magà,** cartoni animati
17 — **Sampei,** cartoni animati
17,30 **Time Machine,** cartoni animati
18 — **Le avventure dell'Ape Magà,** cartoni animati
18,30 **Occhio all'occhio,** quiz a premi
19 — **Videonotizie**
19,30 **Il Trenta minuti,** attualità
20 — **Dottor Kildare,** telefilm
FILM 20,30 **Vacanze d'amore,** di Tony Mordente, con R. Hegyes. Australia commedia. *Un impiegato in un supermercato è stanco della vita che fa. Un bilancio generale gli dice che è ora di cambiare. Allora abbandona tutto e tutti e parte per una lunghissima vacanza alle Hawaii*
22,30 **Doris Day,** telefilm
23,30 **Videonotizie**
FILM 24 — Titolo non pervenuto in tempo utile

Tele Subalpina Canale 46

FILM 13 — **Lo chiamavano Sergente Blu,** di R. Gordon, con Guy Stockwell, Barbara Luna. Usa, western, 1972
14,30 **Anziani attivi**
FILM 15 — **Ricatto alla mala,** con Olivia Hussey. Italia, drammatico, 1975
FILM 16,30 **Le arti marziali di Bruce Lee.** Cina, avventuroso
18 — **Missione che dà vita**
18,30 **Magnetoterapia**
19 — **Catechesi oggi**
20,30 **Allegri prigionieri,** di E. Ode. Germania, commedia, 1955
22 — **Il prezzo della settimana**

Tv Flash Canali 39-26

16,10 **L'immortale,** telefilm
FILM 17 — **Gli amanti del Pacifico,** con Karl Bohm. Germania, commedia, 1957
19,15 **Videouno notizie**
19,50 **In concerto**
20,15 **Torino, 23 quartieri, una città,** documentario
20,45 **La portatrice di pane,** sceneggiato
FILM 21,10 **Bellissima,** di Luchino Visconti, con Anna Magnani, Walter Chiari. Italia, drammatico, 1951
22,40 **Dentro la pagina,** attualità
22,55 **L'immortale,** telefilm

Primantenna Canali 37-44

14,30 **Ragazzi in gamba,** telefilm
15 — **Vita e morte di Penelope,** sceneggiato
16 — **Telemarket,** mercatino di novità
18,30 **Fumetti in tv**
19 — **Documentario**
20 — **Bonjour Paris,** sceneggiato
21 — **Superclassifica show,** i filmati delle canzoni della Hit parade
21,45 **Telenotte**
22 — **Asta telefonica**

Studio Nord Canali 51-56-68

FILM 14 — **L'amore più grande del mondo,** con Ann Sheridan. Usa, commedia, 1956
15,45 **Filmati musicali**
FILM 16,15 **Anche oggi è primavera,** con Ella Raines. Usa, commedia, 1946
18 — **Bomfrey,** cartoni animati
19,05 **Giorno dopo giorno,** almanacco
19,15 **Canavese oggi**
19,40 **Ironsirie,** telefilm
FILM 20,40 **Il bolo arriva all'alba.** Inghilterra, drammatico, 1949
22,30 **Squadra segreta,** telefilm
FILM 23 — Titolo non pervenuto

Telecupole Canali 27,500-64

13 — **Amici dell'arte**
FILM 14 — **La signora si deve uccidere.** Francia, commedia, 1966
15,30 **La famiglia Smith,** telefilm
16 — **I cavalieri del cielo,** telefilm
16,30 **Gli invincibili,** telefilm
17,30 **Il mondo dei bimbi,** varietà
18,30 **La gang degli orsi,** telefilm
20,30 **Squadra emergenza,** telefilm
21,30 **Premiato caffè,** varietà
23 — **Il salvadanaio,** rubrica
FILM 23,30 **I gladiatori dell'anno 3000,** con C. Janninga. Usa, fantastico, 1977

A3 Piemonte 33-25-27-71-39

14,10 **Timm Thaler,** telefilm
FILM 14,30 Titolo non pervenuto in tempo utile
17,15 **Maya,** telefilm
18 — **Moving on,** telefilm
19,20 **Vincente e piazzato**
19,50 **Telefilm**
20,20 **Il Grillo parlante,** cabaret con Beppe Grillo
20,30 **O la va o la spacca,** concorso per dilettanti della canzone e del ballo presentati da Gianni Magni. Regia di Beppe Recchia
24 — **Telefilm**

STAMPA SERA

CRITICA		PUBBLICO	
Capolavoro	★★★★★	Eccezionale	●●●●●
Ottimo	★★★★	Successo	●●●●
Favorevole	★★★	Consensi	●●●
Discusso	★★	Discordi	●●
Mediocre	★	Scarso	●

PRIME VISIONI

Ambrosio
c. Vitt. Emanuele 52 - Tel. 547.007
Lire 4500

Amici miei atto II, di Mario Monicelli, con Ugo Tognazzi, G. Moschin, A. Celi, P. Noiret, R. Montagnani (Italia-Colori) — I quattro amici quarantenni continuano nelle loro beffe e scherzi ricordando l'amico scomparso. Non viet. **Commedia**
15,10; 17,35; 20; 22,30 ★★/●●●●●

Ariston
v. Lagrange 21 - Tel. 546.147
Lire 4500

Cenerentola, prod. Walt Disney (Usa - Colori) — La nota favola della povera fanciulla, bistrattata dalle sorellastre e dalla matrigna, che fa innamorare il principe grazie ad una fata buona. Non Vietato **Disegno animato**
15,15; 17,15; 19,10; 20,40; 22,35 **Riedizione '80**

Arlecchino
c. Sommeiller 22 - Tel. 587.190
Lire 4500

In viaggio con papà, di Alberto Sordi, con Alberto Sordi, Carlo Verdone (Italia-Colori) — La comicità di due generazioni accoppiata nei due celebri attori, nei panni di un padre e di un figlio in viaggio per l'Italia. Non viet. **Commedia**
15,30; 18; 20,15; 22,30 **Oggi la prima**

Astor
v. Vioti 8 - Tel. 519.516
Lire 4500

In viaggio con papà, di Alberto Sordi, con Alberto Sordi, Carlo Verdone (Italia-Colori) — La comicità di due generazioni accoppiata nei due celebri attori, nei panni di un padre e di un figlio in viaggio per l'Italia. Non viet. **Commedia**
15,30; 18; 20,15; 22,30 **Oggi la prima**

Augustus
p. C.L.N. 248 - Tel. 530.714
Lire 4500

Pronto... Lucia, di Ciro Ippolito, con Carmelo Zappulla, Annie Belle, Ciella Rondinella (Italia-Colori) — Travagliatissima storia d'amore fra due giovani che riescono ad unirsi quando lei sta per sposare un altro. Non viet. **Commedia**
16,40; 18,35; 20,30; 22,30 **Oggi la prima**

Capitol
v. S. Quintazio 24 - Tel. 540.605
Lire 4500

E.T., di Steven Spielberg, con Henry Thomas, Robert McMaughton, Drew Barrymore (Usa-Col.) — Piccolo extraterrestre viene abbandonato sulla Terra, e si stringe in un'amicizia alimentata dal sogno al piccolo Elliott. Non viet. **Fantastico**
16; 18,10; 20,20; 22,30 ★★★★/●●●●●

Centrale
D'ESSAI
v. C. Alberto 27 - Tel. 540.110
Lire 4000

CHIUSO PER REVISIONE IMPIANTI TECNICI

Cristallo
v. Gioto 5 - Tel. 650.71.00
Lire 4500

Grand Hotel Excelsior di Castellano e Pipolo, con A. Celentano, E. Montesano, D. Abatantuono, C. Verdone, E. Giorgi (Italia-Colori) — Tanti strani tipi e personaggi per tanti comici riuniti insieme in un grande e ricco hotel. Non vietato. **Commedia**
16,10; 18,20; 20,20; 22,30 ★★/●●●●●

Doria
v. Gramsci - Tel. 542.422
Lire 4500

E.T., di Steven Spielberg, con Henry Thomas, Robert McMaughton, Drew Barrymore (Usa-Col.) — Piccolo extraterrestre viene abbandonato sulla Terra e si stringe in un'amicizia alimentata dal sogno al piccolo Elliott. Non viet. **Fantastico**
15,30; 17,50; 20,15; 22,30 ★★★★/●●●●●

Gioiello
v. C. Colombo 31 - Tel. 500.760
Lire 4000

La capra, di Francis Veber, con Gérard Depardieu, Pierre Richard (Francia - Colori) — Giovane maldestro e sfortunato in coppia con investigatore alla ricerca di svanita eredità dispersa nella foresta sudamericana. Non viet. **Commedia**
16,30; 18,30; 20,30; 22,30 ★★/●●●●

Keller
STUDIO
v.le Mad. Camp. 1 - Tel. 215.613
Lire 4500

Professione... giocattolo, di Francis Veber, con Pierre Richard, Michel Bouquet, Fabrice Greco (Francia-Colori) — Figlio vizioto di ricco industriale stanco dei soliti giochi si fa comprare un giornalista. Non vietato. **Commedia satirica**
21,15 ★★★/●●

Ideal
c. Beccaria 4 - Tel. 541.523
Lire 4500

Vai avanti tu che mi vien da ridere, di Giorgio Capitani, con Agostina Belli, Lino Banfi, Nando Paone, Pino Colizzi (Italia - Colori) — Disastrose e spensierate avventure del comico pugliese contro la crisi quotidiana. Non viet. **Commedia**
16,15; 18,30; 20,30; 22,30 ★★/●●●●

Lilliput
v. XX Settem. 15 bis - Tel. 537.100
Lire 4500

Pink Floyd the wall, di Alan Parker (Usa-Colori) — La storia della musica e del successo del celebre complesso inglese, attraverso una vicenda romanzata.
Non vietato **Musicale**
16,30; 18,30; 20,30; 22,30 ★★/●●●

Lux
Gall. S. Federico - Tel. 541.283
Lire 4500

Testa o croce, di Nanni Loy, con Nino Manfredi, Renato Pozzetto (Italia-Colori) — Due uomini diversissimi per idee e sentimenti si trovano a dover convivere. Gual ed equivoci a ripetizione. Non vietato. **Commedia**
16; 18,15; 20,25; 22,30 **Oggi la prima**

Nazionale
v. Pomba 7 - Tel. 518.850
Lire 4000

Il tempo delle mele 2, di Claude Pinoteau, con Claude Brasseur, Sophie Marceau, Brigitte Fossey (Francia-Colori) — Con stesso regista e stessi interpreti, continuano le avventure amorose di un gruppo di adolescenti. Non viet. **Commedia**
14,30; 16,20; 18,25; 20,30; 22,30 **Oggi la prima**

Olimpia
v. Arsenale 31 - Tel. 532.448
Lire 4500

Annie, di John Huston, con Aileen Quinn, Albert Finney, Carol Burnett (Usa-Colori) - Tratta dal più celebre fumetto americano, la storia e le avventure di una povera ma simpatica e allegra orfanella. Non viet. **Musical**
15; 17,30; 20; 22,30 **Prima visione**

Reposi
v. XX Settembre - Tel. 531.400
Lire 4500

Bingo Bongo, di F. Campanile, con A. Celentano, C. Bouquet (Italia-Colori) — Sul detto scientifico che l'uomo discende dalla scimmia, diverse prove di un uomo e della sua scimmia che è vero il contrario. Non viet. Commedia
16,30; 18,30; 20,30; 22,30 **Oggi la prima**

Romano
Galleria Subalpina - Tel. 510.145
Lire 4000

Il tempo delle mele 2, di Claude Pinoteau, con Claude Brasseur, Sophie Marceau, Brigitte Fossey (Francia-Colori) — Con stesso regista e stessi interpreti continuano le avventure amorose di un gruppo di adolescenti. Non viet. **Commedia**
14,30; 16,20; 18,25; 20,30; 22,30 **Oggi la prima**

Studio Ritz
v. Acqui 2 - Tel. 830.521
Lire 4000

Victor Victoria, di Blake Edwards, con Julie Andrews, James Garner (G.B.-Colori) — Cantante per ottenere successo si finge uomo travestito da donna. Gual ed equivoci sono inevitabili. Vietato 14 **Commedia**
17,30; 20; 22,30 ★★★/●●●●

Torino
Via Buozzi 6 - Tel. 530.353
Lire 4000

Annie, di John Huston, con Aileen Quinn, Albert Finney, Carol Burnett (Usa-Colori) Tratta dal più celebre fumetto americano, la storia e le avventure di una povera ma simpatica e allegra orfanella. Non viet. **Musical**
15; 17,30; 20; 22,30 **Prima visione**

Vittoria
v. Roma 366 - Tel. 561.789
Lire 4500

E.T., di Steven Spielberg, con Henry Thomas, Robert McMaughton, Drew Barrymore (Usa-Col.) — Piccolo extraterrestre viene abbandonato sulla Terra e si stringe in un'amicizia alimentata dal sogno al piccolo Elliott. Non viet. **Fantastico**
16; 18,20; 20,30; 22,40 ★★★★/●●●●●

PROSEGUIMENTI

Acapulco
v. Donizetti 6 - Tel. 651.264
Lire 3000

Porca Vacca, di Pasquale Festa Campanile, con Renato Pozzetto, Laura Antonelli, Aldo Maccione, Raymond Pellegrin (Italia-Colori) — All'entrata dell'Italia in guerra nel 1915, due ragazzi fanno di tutto per essere esonerati. Non viet. **Commedia**
20,30; 22,30 ★★/●●●●●

Ambra
v. C. Saluzzo 77 - Tel. 297.197
Lire 3000

Un uomo da marciapiede, di John Schlesinger, con Dustin Hoffmann, Jon Voight, Brenda Vaccaro (Usa-Colori) — Drammatiche esperienze di un giovane provinciale attratto dal fascino effimero di New York. Viet. 18. **Drammatico**
20; 22,30 **Riedizione '80**

Arco-Inc.
c. Pr. Oddone 31 - Tel. 484.621
Lire 3500

La notte di San Lorenzo, di Paolo e Vittorio Taviani, con O. Antonutti, M. Lozano, C. Bigali (Italia-Colori) — La storia di un paese di campagna travolto dal tragici eventi del '44, raccontata da una donna. **Drammatico**
20; 22,30 ★★★★★/●●●●

Faro
v. Po 30 - Tel. 832.214
Lire 2500

Porca vacca, di Pasquale Festa Campanile, con Renato Pozzetto, Laura Antonelli, Aldo Maccione, Raymond Pellegrin (Italia-Colori) — All'entrata dell'Italia in guerra nel 1915, due ragazzi fanno di tutto per essere esonerati. Non viet. **Commedia**
16,20; 18,20; 20,20; 22,20 ★★/●●●●●

Fiamma
c. Trapani 57 - Tel. 372.057
Lire 3000

«Stumtruppen N. 2» di Salvatore Samperi con Massimo Boldi, Teo Teocoli, Felice Andreasi. Proseguono le tragicomiche avventure dello scalcinato esercito italiano durante la prima guerra mondiale. Ap. 20 ult. 22,30

TEATRI

ADUA - T. STABILE: ore 20,30 Teatro Stabile Torino presenta Roberto Herlitzka e Alessandro Haber in **Doctor Faustus** di Marlowe. Regia di Flavio Ambrosini. Spettacolo in abbonamento. Tel. 544.562. Ultima recita.

ALCIONE: sabato 25 e domenica 26 2 spettacoli ore 16 e 21 **Grande varietà natalizio** con il comico fantasista Remella. Prenotazioni anche telefoniche.

ALFIERI (535.440): Stasera ore 21 **Il gallo e la gallina** di B. Manhoff, con W. Chiari, I. Monti. Regia di W. Chiari. Pren. casse teatro. (Domani inizio spett. ore 20,30 termine entro le 23,30. Da oggi si prenota per il 31).

CABARET VOLTAIRE (v. Cavour 7, tel. 516.046): stasera ore 21, in prima nazionale assoluta, **Arrivi e/o partenze**, di Bolek Polivka. Regia di Bolek Polivka. Compagnia Filarmonica Clown C.R.T. Milano. Ultimo giorno.

CARIGNANO: stasera riposo. Domani ore 21 Franco Barbero in **Galletto in città** novità comicissima di Mario Amendola. Tel. 544.562.

CENTRALINO CLUB (837.500): ore 22 cabaret Pongo.

COLOSSEO (v. M. Cristina 71, tel. 651.034): Natale 1982 con **Anna Oxa**, sabato 25 dicembre ore 16 e 21,15. Poltronissime L. 10.000, poltrone L. 7000. Prevendita casa teatro ore 10-12; 15-19.

COLOSSEO (v. M. Cristina 71, tel. 651.034): domenica 26 dicembre ore 21,15 unico concerto di Mia Martini. Poltronissime L. 10.000, poltrone L. 7000. Prevendite casa teatro ore 10-12; 15-19.

D'UOMO TEATRO (p. S. Giovanni, t. 546.633): ore 21,15 Coop. A. Boleno **Elena o la gioia di vivere,** 2 tempi comicissimi di A. Rousin, con Anna Bolena.

ERBA: domani ore 21,15 Raffaela De Vita in **Edith Piaf.** Inf. tel. 690.487.

GIANDUJA MARIONETTE LUPI: Pinocchio. Spettacoli pomeridiani 28/12 e 2/1. Spettacoli per le scuole, tutte le mattine. Pren. tel. 530.258.

ITALIA: da domani ore 21 Gipo in **Girolmin e vuol marisese** di D. Balmondo. Grande successo comico. Pren. via Nizza 138, tel. 696.40.21.

NUOVO: da domani ore 21,15 Renzo Gallo nella commedia comicissima **Giovanni Leone in casa Integrazione.** Pren. c. M. d'Azeglio 17, tel. 655.552.

ADUA - IL GRUPPO DELLA ROCCA (c. G. Cesare, 87): E' aperta la campagna abbonamenti stagione gennaio-maggio '83 (per informazioni tel. 274.3276, ore 16-19,30).

NUOVO - FESTIVAL INTERNAZIONALE DI DANZA: Si prenota per gli spettacoli di **Pilobolus** e **Carla Fracci.** Feriali ore 9-12,30 e 15-19. C. M. d'Azeglio 17, tel. 655.552.

PALAGHIACCIO e ROTELLIERE - Torino Esposizioni (v. Petrarca 39): ore 15-17,15; 20,30-22,45. Biglietto unico.

CIRCHI

DARIX TOGNI (Pellerina, tel. 751.020): Stasera ore 21, debutto. Tutti i giorni 18 e 21. Festivi 14,45; 17,30; 21.

RITROVI

AL BAGATELLE (str. Cavoretto, 2): 21.
ARLECCHINO: ore 21 Gli Araldi.
BELLE ARTI: 15,30 e 21 danza.
CLUB 84: ore 21 danza.
DU PARC: ore 21 Nuccio Nicosia.
EDEN: ore 21 dame tutte offerte.
FARO: 21 Roby e i Gentlemen.
LA PERLA: ore 15,30 e 21 danza.
LE PARADIS (v. S. Massimo 14, t. 830.775): ore 21 compl. Rommy.
LE ROI - BAL MUSETTE: ore 21.
ODEON: 15,30-21 Nico Ferrara.
PRINCIPE: ore 15,30 orch. Acha.
TRIOCADERO: ore 21 Les Metrò.

CHIODO'S - Piano Bar - Ristorante (Ormea 1, 650.5642): G. Palumbo, Paco.
GRAN BAITA NIGHT: ore 21.
IL PIRATA Ristorante (v. Cigna 23, tel. 521.16.60): orch. I Farruggio.
NORMAN - Piano Bar (via P. Micca 22, t. 540.854): al piano Luciano.
QUEMADO - PIANO BAR - Ristorante - Pizzeria (U. Sovietica 409, t. 613.231).
SAN GIORGIO - Valentino - Ristorante Danze: orch. Dino Novara.
SHAKER - Piano Bar (via C. Battisti 3, t. 532.492): Barnard Thomas, Krystyne, Renzo Gallino.
SHAKER DISCOTECA: ore 21.
THREE-TOP - Piano Bar - Ristorante (Amendola, 10): ore 22 Piero e Pino.

COLLIN'S DISCOTECA (c. Vittorio 64): prenotazioni tel. 545.042.
EZE PUF (via Bligny 14, tel. 516.066): ore 21-2; festivo 15-18; 21-2. Veglione di Natale prenotatevi.
JIMMY'Z DISCOTECA (c. Moncalieri 85, tel. 659.558): tutte la sera.
Y DISCOTECA (c. Vinzaglio 3): ore 21. (Pre notazioni tel. 511.736).
XENON DISCOTECA (v. Bibiana 109): prenotazioni tel. 296.335.

La Perla
c. De Gasperi 26 - Tel. 584.791
Lire 3500

Sogni mostruosamente proibiti, di Neri Parenti, con Paolo Villaggio, Janet Agren, Alessandro Haber (Italia-Colori) — Divertenti e tragicomiche avventure del timido personaggio nei panni di superman. Non vietato. **Commedia**
16; 17,30; 19; 20,45; 22,30 ★/●●●

Massaua
p. Massaua 9 - Tel. 795.803
Lire 3000

Vivulentemente mia, di Carlo Vanzina, con Diego Abatantuono e Laura Antonelli (Italia-Colori) — Poliziotto imbranato alle prese con bellissima ladra. Finale a sorpresa. Non vietato **Commedia**
20,30; 22,30 ★/●●●●

Massimo
v. Montebello 8 - Tel. 576.061
Lire 3000

Bomber, di Michele Lupo, con Bud Spencer, Garry Cala (Italia-Colori) — Marinaio senza vocazione, ex pugile, di passaggio a Livorno, aliena giovane promessa della boxe e si vendica di suo antico rivale scorretto. Non viet. **Avventuroso**
20,30; 22,30 ★★/●●●●

San Paolo
c. Cesana 80 - Tel. 372.637
Lire 2000

Una commedia sexy in una notte di mezza estate, di Woody Allen, con Woody Allen, Mia Farrow, José Ferrer (Usa-Colori) — Scambi di coppie ironici e divertenti in una casa di campagna durante il weekend **Commedia**
20,30; 22,30 ★★★★/●●●●

Selene
c. Belgio 53 - Tel. 874.171
Lire 2000

Bruce Lee il leggendario, di See Yuen, con Ho Chung Tao, Lian Sao Sung (Hong Kong-Colori) — Le consuete avventure dell'attore scomparso diventato noto per i film imperniati sulla violenta arte marziale. Non vietato **Lotta orientale**
20-22,30 **Riedizione**

Statuto
v. Cibrario 16 - Tel. 487.051
Lire 3000

Porky's (Quasi pazzi pazzi porcellini), di Bob Clerck, con Kim Cattrall, Scott Colomby — Ambientate negli Anni 50 le vicende di un gruppo di adolescenti alle prese con i vari aspetti della vita. V. 14 **Commedia**
15; 16,50; 18,40; 20,30; 22,30 ★★★★/●●●●

ALTRE VISIONI

CONTINENTAL (via Nizza 348, tel. 697.068): **«Una commedia sexy in una notte di mezza estate»**, W. Allen, M. Farrow, J. Ferrer. Non viet. col. Ap. 20 ult. 22,30 **Commedia**

FORTINO (via Cigna 47, telef. 486.560): **La mano selvaggia** di Bruce Lee ore 20,15-22,20 **Lotta orientale**

HOLLYWOOD (corso R. Margherita 108, tel. 851.904): **«I cacciatori del cobra d'oro»**, John Steiner Non viet. Ap. 16,25 **Avventuroso**

JOLLY (via Verolengo 130, telef. 290.161): **«Ricchi ricchissimi praticamente in mutande»** R. Pozzetto, E. Fenech, L. Banfi, P. Franco techn. Non viet. ore 20,30; 22,30 **Commedia**

NUOVO ODEON (via Venaizio 8, telefono 749.2362): **Un mercoledì da leoni**, di John Milius ore 20; 22,30. Non viet. **Commedia**

ZONA CENTRO

ASSOCIAZIONE MOVIE CLUB (Via Principe Amedeo 5/L, tel. 544.077). **«Il diavolo probabilmente»**: un film di Robert Bresson proiezione unica ore 16,30 **«Omaggio a Judy Garland»: «The wizard of Oz»** (**Il mago di Oz**) di Victor Fleming con Judy Garland (versione originale inglese) ore 18,30; 20,30; 22,30 **Commedia musicale**

CROCETTA - S. RITA - MIRAFIORI

ADRIANO (via Sacchi 65, telefono 587.715): **La disubbidienza**, con S. Sandrelli, L. Wendel ap. 17,30 **Comm. dramm.**

SMERALDO d'Essai (via Tunisi 92, tel. 3299.827): **Buddy Buddy**, di B. Wilder, con J. Lemmon, W. Matthau 20; 22,30 **Commedia**

VINZAGLIO (corso Duca Abruzzi 102, tel. 596.125): Solo grandi film: **Firefox, volpe di fuoco**, Clint Eastwood. 20,10; 22,30 **Avventuroso**

ZONA FRANCIA

BERNINI (corso Tassoni 3, tel. 749.38.43): **Tutto quello che avreste voluto sapere sul sesso**, di e con Woody Allen. Viet. 18 **Comm. a episodi**

ZETA d'Essai (via Cibrario 88, tel. 749.2907): **«Domani si balla»** dir. e inter. da M. Nichetti, con M. Melato ore 20,20; 22,30 **Commedia**

ZONA NIZZA-LINGOTTO

CUORE* (via Nizza 56, tel. 687.668): **«Sul lago dorato»** Henry Fonda, K. Hepburn, J. Fonda ore 19,30; 22,15 **Commedia**

LUCI ROSSE

MAFFEI (via Principe Tommaso 5, telefono 683.354): **Porno pensieri.** Apertura 14,30; ult. 22,30. Lire 4000

METROPOL (via Principe Tommaso 6, tel. 650.5470): **Porno triangolo**, Sandy Samuel, Guy Laurie. Or. 14,30; 16; 17,40; 19,10; 20,40; 22,30. Ingresso L. 4000

ORFEO (piazza Carlina, tel. 839.6701): 2 films **Reunion - Supersexy Blue Movie.** Riservato Soci Naskira Club. Ap. 15; ult. 22,30. Ingresso 4000

PRINCIPE (via Principi d'Acaja 45, tel. 749.6951): **Peccati di giovani mogli**, E. Tulin, M. Frajese. Ap. 15; ult. 22,30. Ingresso 4000

REGINA (corso Regina Margherita 123, tel. 530.885): **Professione p...atrice.** Ap. 10; ult. 22. L. 3500

ALCIONE (c. Regina Margherita 134 tel. 5213.145): **La crociera superporno.** Ap. 15; ult. 22, segue **Disco strip** ore 16,30-18,30-21,30

ARTISTI EROTIC CENTER (via Giulia di Barolo 24): **Rock orgy.** Ap. 15; ult. 22,30. L. 3000. Ingresso riservato soci Number One

MILANO DOPPIA LUCE ROSSA (via Milano 8, tel. 530.255): **Intimità proibite nel porno college.** Ap. 10; ult. 22,30

ROMA BLUE (via San Donato 40, tel. 487.765): **Erotication.** Ap. 15; ult. 22,30. Ingresso lire 2000

ALEXANDRA (via Sacchi 18, tel. 511.293): **Erosiove, Ingrid Gaard**, 14,05-15,45-17,25-19,05-20,45-22,30

SPEZIA (via Nizza 170, tel. 696.3817): **Relazioni perverse.** Ap. 15. Lire 3000

VITTORIO VENETO (piazza Vittorio Veneto 5, tel. 871.642): **Sono una p... topo d'albergo**, Ap. 14,30; ult. 22,30. L. 2500

AMERICA (via Frejus 27, telefono 446.764): **Bocca golosa**, 20,15; 22,30

MAIOR (largo G. Cesare 105, tel. 287.974): **La vetrina dei piaceri** Ap. 15; ult. 22,30

CABARET VOLTAIRE (via Cavour 7, telefono 516.046). Dalle 16 alle 20 per la rassegna «Pornografia e cinema» in prima assoluta **Exitation - Nozze a 5** ingresso Soci

CINECLUB (via Fratelli Calandra 15, tel. 831.662): dalle 14,30 alle 24 cont. **Fick Festival.** Novità assoluta. Ingr. riservato ai soci

FUORI CITTA'

AVIGLIANA
CORSO: La calda ragazza di Amburgo. V. 18.

BORGARO
ROYAL: Sweet savage. Viet 18.

CARMAGNOLA
LUX: Delizie erotiche. V. 18.
MARGHERITA: Sogni mostruosamente proibiti. Non viet.

CASTELLAMONTE
SOCIALE: Grand Hotel Excelsior.

CHIVASSO
POLITEAMA: In viaggio con papà.

CIRIE'
CATALANO: Grand Hotel Excelsior.
ITALIA: Il tempo delle mele n. 2, Sophie Marceau. Techn. Non viet.
NUOVO: Amici miei atto II, regia M. Monicelli con P. Noiret, U. Tognazzi, G. Moschin, A. Celi. Techn.

CUORGNE'
PERONA: Vivuulentemente mia.
MARGHERITA: Blade Runner.Non viet.

LANZO
CATALANO: Porca vacca.

MONCALIERI
ITALIA: Incontri ravvicinati del 3o tipo. Spettacoli ore 20 e 22,15.

MONTANARO
VITTORIA: Profumo di vergine V. 18.

NICHELINO
SUPERGA: Lo chiamavano Bulldozer, Bud Spencer.

PINEROLO
HOLLYWOOD: Porky's quasi pazzi porcellini.
ITALIA: Testa o croce.
RITZ: Una commedia sexy in una notte di mezza estate.

PI DISSASCO
S. GIORGIO: Iron Ivolbile Ninja.

RI VAROLO
CRISTALLO: Delitti sull'autostrada.

S USA
CENISIO: Boldi nel le notte.

VALPERGA
AMBRA: Sogni mostruosamente proibiti.

VENARIA
SUPERCINEMA: Happy Days la banda dei fiori di pesco.